Weber (Dr. G.)

tratado de historia universal. 9a Edic.

Digitized by Google

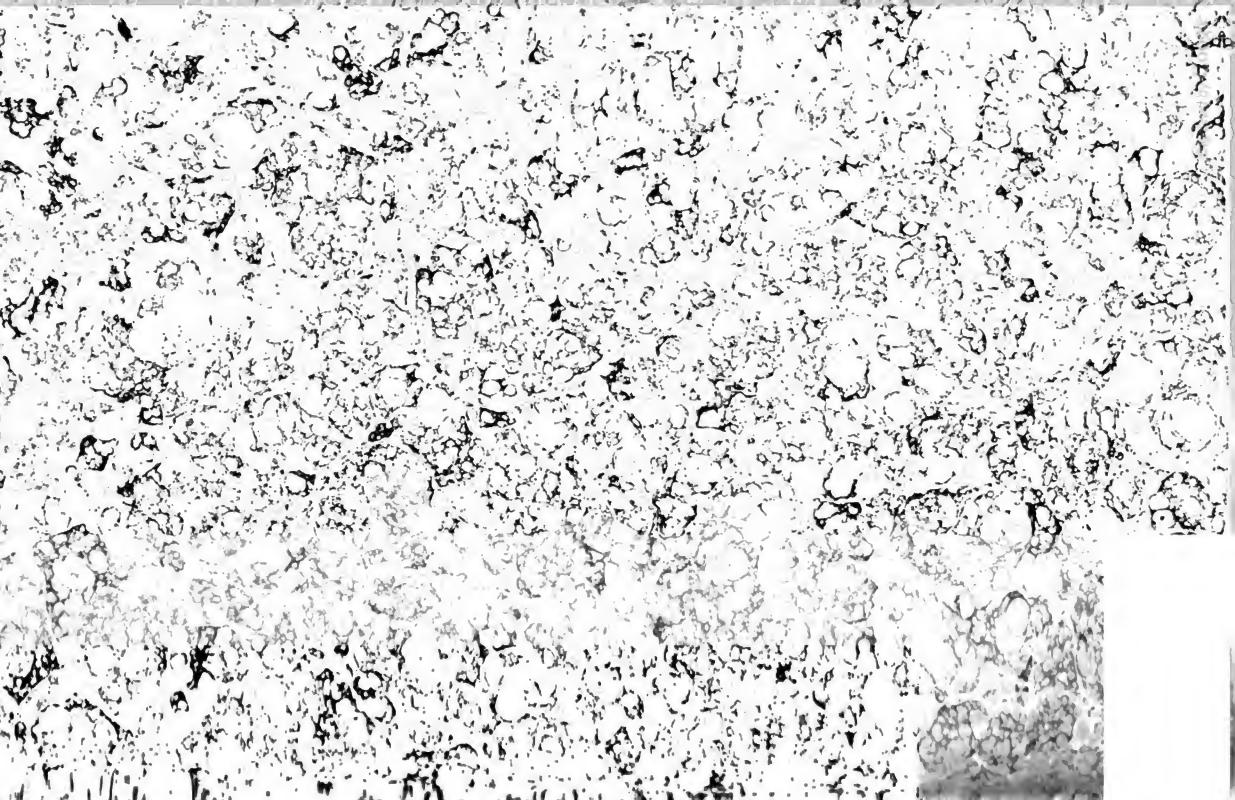

UNIVERSIDAD COMPLUTENSE
5320550801

D 26862 (34-5-14)

Digitized by Google

Lehrbuch der Weltgeschichte.

Erster Band.

Digitized by Google

Das Recht einer Ueberſetzung ins Franzöſiſche und Engliſche wird vorbehalten.

Digitized by Google

36862

Lehrbuch

der

Weltgeschichte

mit Rücksicht

auf Cultur, Literatur und Religionswesen, und einem Abriß der deutschen Literaturgeschichte als Anhang.

Von

Dr. Georg Weber,

Professor und Schuldirector zu Heidelberg.

Erster Band.

Neunte veränderte und erweiterte Auflage.

Mit einem Namen- und Sachregister.

Leipzig,

Verlag von Wilhelm Engelmann.

1861.

Digitized by Google

Digitized by Google

Vorrede zur ersten Auflage.

(Im Auszug.)

Die Bedeutung der Weltgeschichte als Bildungsmittel der Jugend zu wahrer Cultur und Humanität scheint noch lange nicht genug anerkannt; an den Gymnasien sind die alten Sprachen, an den Realschulen die exacten Wissenschaften so reichlich bedacht, daß für die historischen Gegenstände nur sehr geringe Zeit übrig bleibt. Gewöhnlich werden ihnen zwei Stunden wöchentlich zugetheilt und bei Besetzung der Lehrerstellen berücksichtigt man nur entweder gelehrtes philologisches Wissen oder praktische reale Kenntnisse und Fertigkeiten; die Geschichte fällt entweder dem Klassenlehrer anheim oder wird beliebig diesem oder jenem zugetheilt; daß auch dazu nicht nur gründliche Studien, sondern vor Allem Interesse und Liebe erforderlich seien, scheint Niemanden in den Sinn zu kommen. Die Folge davon ist, daß die Kenntnisse der Jugend in der Geschichte mit ihrer übrigen Ausbildung in keinem Verhältniß stehen und ihr Wissen und ihre Urtheile meistens der sichern historischen Basis entbehren. Dieser Uebelstand ist für Gelehrten-Schulen von geringerem Nachtheil als für Real- und höhere Bürgerschulen; dort führt die Beschäftigung mit den klassischen Werken des Alterthums wenigstens zur Kenntniß der griechischen und römischen Welt und ihrer Großthaten; der Jüngling erhält einen Begriff von Staatsformen und Staatsleben und findet, insofern er sich dem Studium widmet und einen längern Bildungsgang durchzumachen hat, leicht Gelegenheit, das Mangelhafte zu ergänzen und das Versäumte nachzuholen. Anders ist es mit den Zöglingen der Real- und Bürgerschulen, die großentheils ins praktische und gewerbliche Leben übergehen und einst den Kern des einsichtsvolleren Bürgerstandes bilden werden; hier hat ein mangelhafter Geschichtsunterricht eine mangelhafte Menschenbildung zur Folge! Nicht als ob ich nicht auch an den Gelehrten-Schulen einen umfassendern Geschichtsunterricht für ein wesentliches Erforderniß hielte; ich habe zu oft die klagende Bemerkung vernommen, daß man in den schönsten

Digitized by Google

Jahren jugendlicher Empfänglichkeit und strebsamen Eifers so manches Unwichtige lerne, was man später wieder vergessen, so manches Wesentliche verabsäume, das man sich in der Folge mit Mühe und Anstrengung aneignen müsse, als daß ich nicht diesen Mangel bedauern sollte; ich habe zu oft gehört, wie reifere Jünglinge und junge Männer jenen Ausruf des Augustus redde mihi legiones! auf ihre Jugendlehre und Jugendjahre anwendeten, als daß ich nicht wünschen sollte, es möchte auch an den Gelehrten-Anstalten die Geschichte als ebenbürtiger Zweig einer vollkommenen Menschenbildung neben die klassischen Sprachen und die Alterthumskunde gerückt werden; — aber dem Gymnasialschüler stehen Wege zu weiterer Ausbildung offen, die dem ins bürgerliche Leben eintretenden Realschüler fehlen, und während jener auf dem soliden Boden der alten Cultur steht, wird der letztere mehr auf das hingewiesen, was ihm im praktischen Leben frommt. Sollen also die Real- und höhern Bürgerschulen wahre Bildungsanstalten sein, soll durch sie der Bürgerstand, dem in unsern Tagen der Beruf geworden, Staat und Leben zu beherrschen und zu gestalten, wie vor dreihundert und mehr Jahren er es hauptsächlich war, von dem die neue Ordnung der Dinge in der Kirche ausgegangen, befähigt werden, diese wichtige Stellung in der Welt mit Sicherheit und Ehren zu behaupten, so muß *Weltgeschichte* in ihrer weitern Ausdehnung die *Grundlage* bilden. Nur die historischen Wissenschaften können als Basis der Cultur neben die klassische Bildung treten; nur sie sind im Stande, die neue Zeit mit der alten Welt und ihrer Cultur zu verbinden, eine Continuität des Menschengeschlechts festzuhalten und die lebende Generation an die todte zu knüpfen; nur die Geschichte in ihrem vollen Umfang kann die Aufgabe der alten Sprachen, eine Vermittelung zwischen Gegenwart und Vergangenheit zu bilden, vollständig lösen. Ja ich behaupte, daß nur dann das klassische Alterthum zu echter Bildung und Humanität zu führen vermag, wenn es in seiner Totalität erfaßt wird und nicht, wie so häufig geschieht, auf bloße *Sprachkunde* beschränkt bleibt; wenn neben der *formalen* Seite, die der Philologie anheimfällt, auch die *reale* Seite, die größtentheils die Grundlage der alten Geschichte bildet, Geltung erhält; würde aber dem klassischen Studium diese breitere *realistische Basis* verliehen, so möchte das Fundament der Gelehrten-Anstalten nicht sehr verschieden sein von dem geschichtlichen Boden, auf dem die Real- und höheren Bürgerschulen aufgebaut würden. In beiden würde das Ethische die Unterlage bilden, in beiden echte *Menschenbildung* Ziel und Zweck sein.

Die Real- und höheren Bürgerschulen haben indessen noch einen andern Zweck — sie sind Bildungsanstalten fürs öffentliche bürgerliche Leben und haben als solche die Aufgabe, eine vollständige *Bürgerbildung* zu erzielen; sie sind nicht Vorschule zu einer höhern Anstalt, sie sind Vorschule fürs Leben selbst; sollen sie also ihrer Bestimmung genügen, so müssen sie als ein in sich geschlossenes Ganze dastehen, wo der Zögling Alles findet, was

Digitized by Google

ihm dereinst als gebildetem Bürger zu wissen frommt; der hier ertheilte Unterricht darf nicht als Stückwerk erscheinen, dessen Ergänzung einer andern Anstalt überlassen bleibt — er mag nach dem Bildungsgrad der Bevölkerung mehr oder weniger umfassend und tief, allein immerhin muß er vollständig sein. Nun ist aber die einzig sichere Basis jeder Bürgerbildung die Geschichte; sie liefert allein den richtigen Maßstab zur Beurtheilung der Gegenwart im staatlichen und kirchlichen Leben; sie schützt vor utopischen Träumen, die nicht realisirbar sind, lehrt aber auch, daß das Festhalten an vergangenen Zuständen und Meinungen, die ihren Grund in der Gegenwart verloren haben, eitel Thorheit sei; sie zeigt, daß Staaten nur dann gedeihen, wenn Vaterlandsliebe und Nationalsinn im Volke stark seien, wenn das der menschlichen Natur inwohnende Freiheitsbedürfniß geachtet und ihm durch Betheiligung möglichst Vieler am Staatsleben Nahrung gegeben werde; sie warnt aber auch vor jeder Uebereilung, vor Systemen und Theorien, die nicht von dem Bestehenden und factisch Gegebenen ausgehen, nicht auf vaterländischem Boden oder in des Volkes Natur, Sitten und Denkungsart wurzeln; sie lehrt, daß in einer auf Glaubenssätzen aufgebauten Kirche nie eine freie Uebereinstimmung aller Glieder möglich sei, daß das fanatische Streben nach kirchlicher Einheit das größte Unheil über die Welt gebracht und daß folglich Duldsamkeit und Menschenliebe als die ersten christlichen Tugenden angesehen werden müssen; aber sie zeigt auch, daß das Wesen der christlichen Religion, als der menschlichen Natur unentbehrlich, heilig und unzerstörbar sei und daß das weite Gebiet einer Kirche zur Entfaltung bürgerlicher Kraft und Tugend sich besser eigne als der enge Raum einer Sekte.

Soll der Geschichtsunterricht diese Aufgabe lösen, so muß er möglichst umfassend sein; er muß Cultur und Literatur berücksichtigen, muß Religionswesen und Staatsverfassung in sein Bereich ziehen, muß Sitten, Denkweise und Lebenszustände darstellen und würdigen, er muß die Lebensthätigkeit der nach Völkern gesonderten Menschheit in ihrer Totalität auffassen. Nicht als ob ich verlangte, daß alle diese Seiten des geschichtlichen Lebens erschöpfend behandelt werden sollten; solche Forderungen würden eine gänzliche Mißkennung des jugendlichen Fassungsvermögens und der Bestimmung einer Lehranstalt beurkunden; ich meine nur, daß man die Geschichte als ein lebendiges Ganze erfasse, daß, wie wenig man auch ins Einzelne eingehen mag, doch jede Aeußerung des geistigen und praktischen Nationallebens gewürdigt werde; ich verlange nur, daß man die Geschichte nicht als Sache des bloßen Gedächtnisses betrachte, sondern als eine wirkende und schaffende Welt, in der sich die Thaten und Bestrebungen, die Meinungen und Denkungsarten vergangener Geschlechter abspiegeln und wo der Lebende Belehrung und Unterweisung finde für Alles, was in der Gegenwart seinen Geist beschäftigt, seine Wißbegierde reizt; daß der geschichtliche Inhalt nicht als ein geschehener, sondern als ein geschehender sich darstelle, an dem sich das Herz erwärme, der Charakter bilde, die Urtheilskraft schärfe; denn nur dann,

Digitized by Google

wenn das jugendliche Gemüth das Große und Erhabene der geschichtlichen Thaten und Erscheinungen mitfühlt, über das Schlechte und Gemeine Unwillen empfindet, wirkt die Geschichte bildend. — Für eine derartige Behandlung der Weltgeschichte müssen auch die Lehrbücher einen größern Umfang und eine andere Gestalt erhalten; sie müssen sich über alle Seiten der geschichtlichen Lebensthätigkeit der verschiedenen Völker erstrecken; sie müssen die historischen Erscheinungen in eine lebendige Erzählung einkleiden und in einen pragmatischen Zusammenhang bringen, damit die Phantasie der Lesenden oder Hörenden geweckt und zugleich der denkende Geist durch Darlegung von Ursache und Wirkung beschäftigt und befriedigt werde; ein solches Lehrbuch darf weder ein registerartiges Repertorium von Namen, Zahlen und Begebenheiten sein, noch ein leichtes Lesebuch für die Jugend; in jenem Falle wäre es trocken und reizlos, in diesem würde der Ernst und die Würde des Gegenstandes verletzt werden; es muß alle wichtigen Momente in conciser, aber klarer und verständlicher Darstellung und in edler Sprache dem jugendlichen Geiste, der gefesselt und beschäftigt werden soll, vorführen; es muß in Ton, Haltung und Stil die großartigen Ereignisse von erhabener, poetischer Natur vor den gewöhnlichen Erscheinungen des Lebens auszeichnen; es muß suchen, durch Wärme der Darstellung Theilnahme und Begeisterung für das Hohe und Edle in Gesinnung und That zu erzeugen.

Diese Ansichten leiteten den Verfasser bei der Ausarbeitung des vorliegenden Lehrbuchs. Seit einer Reihe von Jahren dem Geschichtsunterrichte und den historischen Studien zugewendet, glaubt er nicht unberufen sich dieser Arbeit unterzogen zu haben; doch ist er weit von dem Dünkel entfernt, daß darin den hohen Anforderungen, die er in Obigem gestellt, vollständig genügt worden. Er tröstet sich mit dem Gedanken, daß auch das bloße Streben nach einem hohen Ziel ehrenvoll sei, und dieses Streben nimmt er in vollem Umfang für sich in Anspruch. Seine Absicht war, der empfänglichen Jugend und dem gebildeten Bürger ein Buch in die Hand zu geben, worin sie die ihnen nothwendige geschichtliche Belehrung in gedrungener Kürze vereinigt fänden, so daß das Staatsleben, das Religionswesen und die Culturzustände der bedeutendsten Völker aller Zeiten in ihren merkwürdigsten Perioden dargestellt würden, die neue und neueste Geschichte jedoch als die näher liegende eine umfassendere Behandlung erführe als die des Mittelalters und der alten Welt. So weit es mit der wissenschaftlichen Haltung, nach der vor Allem gestrebt ward, vereinbar war, wurde den Völkern, die sich in einem freien bürgerlichen Staatsleben bewegten oder noch bewegen, größere Aufmerksamkeit zugewendet, ohne daß der Verfasser jedoch dabei irgend einen andern Zweck im Auge gehabt hätte, als diejenigen Zustände hervorzuheben, wo die Bestimmung des Staatsbürgers und das Staatsleben selbst seinem Ziel und seiner Vollendung am nächsten gerückt war und wo die Cultur ihre weiteste Verbreitung hatte; solche Zustände sind an keine bestimmte Staatsform geknüpft, daher auch keine als absolut gut gepriesen ward. — Was die reli-

Digitized by Google

gibsen und kirchlichen Zustände betrifft, so war der Verfasser bemüht, sich auf einem möglichst unparteiischen Standpunkt zu halten; er ist weit entfernt, die alte Heidenwelt mit ihrer Lebensfreude, ihrer patriotischen Tugend und ihrer männlichen Kraft zu verdammen, weil ihr Blick mehr der Erde als dem Himmel zugekehrt war; ihm mangelt nicht der Sinn für den Wunder- und Aberglauben einer geistig armen Zeit, nicht die Empfänglichkeit für das beschauliche Gemüthsleben der Mystiker im Mittelalter, nicht das Verständniß der hohen Kraft, die in der Entsagungsidee der Bettelorden gelegen, auch nicht die Würdigung der heiligen Macht, die der Kirche und dem Papstthume inwohnte und die Kreuzzüge ins Leben rief, aber auch nicht die warme Theilnahme und Begeisterung für die Reformationskämpfe mit ihrer freimachenden Idee; nirgends wird man den Verfasser von engem Confessionsglauben beherrscht finden; jedes reine Streben, jede echte Menschennatur hat vor seinen Augen gleiche Geltung; nur der menschenfeindliche Fanatismus und alle äußersten Richtungen, die der echten Bürger- und Menschenbildung hemmend oder zerstörend entgegentreten, sind ihm zuwider, der engherzige Sekten- und Symbolglauben und die kirchliche Ausschließlichkeit, die sich allein beseligende Kraft zulegen; der finstere Romanismus und sein feindlicher Bruder, der Pietismus; aber auch das eitele Trachten, sich von der kirchlichen Gemeinschaft abzulösen, und die wühlerische Gewalt, die den Boden der Religion untergräbt und eine sittliche Barbarei herbeizuführen droht.

Heidelberg im November 1846.

Dr. G. Weber.

Digitized by Google

Vorrede zur neunten Auflage.

(Ergänzung der beiden vorhergehenden Vorreden.)

Seitdem die obigen Worte geschrieben wurden, hat das vorliegende Lehrbuch eine gänzliche Umgestaltung erfahren. Es ist aus dem Kreis der Schule, für die es in seiner ersten Anlage (in Einem Bande) bestimmt war, herausgetreten und hat sich weitere Bahnen gebrochen. Dieser veränderten Stellung glaubte der Verfasser dadurch am besten Rechnung zu tragen, daß er dem Buche nach Inhalt und Form eine gehobenere Haltung gab und die Ereignisse der Gegenwart und jüngsten Vergangenheit, die mittlerweile in das geschichtliche Leben eingedrungen, in ihren Ursachen, Erscheinungen und Wirkungen darzustellen sich bemühte. Dadurch vermehrte sich der Stoff allmählich dergestalt, daß schon bei der dritten Auflage eine Trennung in zwei Bänden vorgenommen werden mußte und die folgenden immer mehr an Umfang zunahmen. Besonders aber haben die drei letzten Auflagen in allen Theilen so wesentliche Bereicherungen und Umarbeitungen erfahren, daß sie zu den früheren fast in dasselbe Verhältniß treten, wie die dritte Auflage zu den beiden ersten. Diese Bereicherung besteht nicht in einer Weiterführung der Geschichte unserer Zeit; vielmehr ist die in der sechsten Auflage festgestellte Grenzscheide, die Errichtung des zweiten Kaiserthums in Frankreich, in den folgenden nicht überschritten worden; sondern sie rührt von neuen Einschaltungen und erweiternden Ueberarbeitungen der früheren Zeiträume her. Während der sechs Jahre nämlich, die seit der sechsten Auflage verflossen sind, ist die historische Literatur unseres Vaterlandes mit so vielen trefflichen Werken bereichert worden, daß einzelne Geschichtsperioden dadurch in ein helleres, zum Theil auch in ein verschiedenes Licht getreten sind; der Vorzug eines Lehrbuchs der Weltgeschichte aber scheint mir gerade darin zu bestehen, daß es mit der historischen Wissenschaft gleichen Schritt hält; deshalb hielt ich es für sachgemäß, die frühere Darstellung nach diesen neuen historischen Werken zu prüfen, und die neuen Resultate, sofern sie zuverlässig und gesichert erschienen, oder anziehende Schilderungen und Charakteristiken, in so weit sie der Haltung und dem Umfang des Lehrbuchs entsprachen, theils in den Text zu verarbeiten, theils in besonderen Zusätzen und Ausführungen beizufügen. So erfuhr zunächst die Geschichte der Alten Welt eine bedeutende Erweiterung und Umgestaltung durch die sorgfältige Benutzung der „Geschichte des Alterthums" von Max Duncker, 4 Bde.; der „Geschichte

Digitized by Google

Griechenlands" von Fr. Kortüm (3 Bde.), und Ernst Curtius, der „Römischen Geschichte" von Th. Mommsen, und einzelner Spezialgeschichten, wie „die Zeit Constantin's des Großen" von Jak. Burckhardt. Dabei ist der Verfasser durch die Ausarbeitung seines größern Werks, der „Allgemeinen Weltgeschichte", wovon bis jetzt die drei ersten Bände, die morgenländische, griechische und römische Geschichte bis auf Augustus enthaltend, erschienen sind, zu gründlicherer und umfassenderer Einsicht über verschiedene Theile des Alterthums geführt und dadurch in Stand gesetzt worden, theils durch Umarbeitung, theils durch neue Anordnung das Frühere wesentlich zu verbessern. Neben der alten Welt wurde besonders die deutsche Geschichte bereichert und umgearbeitet, sowohl im Mittelalter nach der trefflichen „Geschichte der deutschen Kaiserzeit" von W. Giesebrecht; nach H. Floto's „Kaiser Heinrich IV. und sein Zeitalter"; nach „Deutschlands Geschichtsquellen im Mittelalter" von W. Wattenbach; nach den Werken des für die Wissenschaft zu frühe verstorbenen Otto Abel (König Philipp der Hohenstaufe u. A.); nach Droysen's Geschichte der preußischen Politik, einem Buche, worin die Verfassungsgeschichte des deutschen Reiches im 15. Jahrhundert erschöpfend behandelt ist, und nach der „Geschichte der Ostseeprovinzen" von Otto v. Rutenberg; als in der neuern Zeit, wo uns das gründliche Werk von Ludwig Häusser (Deutsche Geschichte vom Tode Friedrichs des Großen bis zur Gründung des deutschen Bundes, 4 Bände zweite Aufl.) viele treffliche Belehrung gab. Die deutsche Literaturgeschichte, die in ihrer gedrängten Fassung keine ähnliche Erweiterung zuließ, wurde in der neueren und neuesten Periode vielfach verbessert und vervollständigt durch Benutzung der Werke von Julian Schmidt (3 Bde.) und Rud. Gottschall und der „Literatur der Gegenwart" von R. Prutz. Auf gleiche Weise war ich bedacht, auch die Geschichte der übrigen Völker und Zeitalter nach den neueren Forschungen und Darstellungen zu erweitern, zu ergänzen und zu verbessern. So wurde die Geschichte Englands im 12. und 13. Jahrhundert nach dem gründlichen Buche von R. Pauli (Lappenberg's Fortsetzer) überarbeitet und das 17. Jahrhundert an Mackaulays Meisterhand revidirt; die Geschichte Frankreichs im 16. und 17. Jahrhundert wurde nach dem Werke von Leop. Ranke (4 Bde.) erweitert und verbessert und auch die geistreichen Rückblicke dieses Autors auf die ältere Geschichte des Landes berücksichtigt; die Geschichte der Entdeckung und Eroberung der Neuen Welt hat einige Ausführungen aus der (schon etwas älteren) Geschichte der Eroberung von Mexico durch W. H. Prescott und aus O. Peschels „Geschichte des Zeitalters der Entdeckungen" aufgenommen. Besondere Aufmerksamkeit habe ich noch der neuesten Geschichte bis zum Jahre 1815 gewidmet, wo außer dem schon in den früheren Ausgaben gebrauchten Werke von Schlosser (Geschichte des 18. Jahrhunderts, ein Buch, mit dem ich seit seinem ersten Erscheinen in der erweiterten Bearbeitung aufs Innigste vertraut war), die trefflichen

Digitized by Google

Schriften von Sybel (Geschichte der Revolutionszeit) und Gervinus, dessen „Geschichte des neunzehnten Jahrhunderts", so weit sie vollendet vorliegt, auch über die vorhergehende Periode lichtvolle Rückblicke wirft, eingehend berücksichtigt und benutzt wurden. Allen diesen Schriftstellern fühle ich mich zu großem Dank verpflichtet für mancherlei Belehrung und Anregung und freue mich, auf einem Gebiete mitwirken zu dürfen, wenn auch nur in untergeordneter Stellung, auf dem sich so viele tüchtige Kräfte regen.

Die Aufzählung der in der vorliegenden Ausgabe gebrauchten Werke, deren Zahl ich, wenn ich etwas zurückgreifen wollte, leicht um das Dreifache vermehren könnte, geschah nicht in der Absicht, dadurch meinen Fleiß oder meine Belesenheit rühmend an den Tag zu legen. Sie soll mir vielmehr nur zur Rechtfertigung dienen, daß ich meine Thätigkeit einer Literaturgattung zuwendete, gegen welche so manche Vorurtheile herrschen; Vorurtheile, die nicht ganz ungegründet sind, wenn man bedenkt, daß die „Weltgeschichte" das große Feld ist, auf dem sich theils der historische Dilettantismus und die selbstgefällige Oberflächlichkeit breit machen, theils die politische oder religiöse Tendenz- und Parteischriftstellerei ihre flatternde Fahne aufpflanzt. Der Universalhistoriker, dem es mit der geschichtlichen Wahrhaftigkeit und Gründlichkeit Ernst ist, sieht sich also in die Nothwendigkeit versetzt, von vorn herein die Waffe der Selbstvertheidigung zu führen. Meine Absicht bei der obigen Berufung war demnach, zu zeigen, daß man in den folgenden Bogen nicht die veralteten Ansichten und Urtheile, nicht die herkömmlichen Erzählungen und historischen Trivialitäten, die man mit Recht als fable convenue bezeichnet hat, finden wird, sondern die Ergebnisse ernster Studien und mühevoller Arbeit, und sodann das Verfahren anzudeuten, das nach meiner Ansicht der Verfasser einer „Weltgeschichte" einzuhalten habe, wenn er für weitere Leserkreise von verschiedener Bildungsstufe brauchbare und zweckmäßige Belehrung geben will. Seine Aufgabe scheint mir weniger darin zu bestehen, daß er selbst überall aus den Quellen schöpfe, was bei dem Umfange des Stoffes ein unausführbares Verlangen wäre, als vielmehr darin, daß er seine eigene historische Kenntniß zunächst aus den anerkannt zuverlässigsten Quellenschriftstellern entnommen habe, bei der Ausarbeitung seines Werkes aber in den einzelnen Partien die besten Particularschriften zu Rathe ziehe und das, was gediegene Forschung und historische Gelehrsamkeit zu Tage gefördert, als Resultate in klarer Darstellung zusammenfasse. Eine „Weltgeschichte" muß nach meiner Meinung der Spiegel sein, in dem man die Summe des historischen Wissens der Zeit in deutlichen Umrissen erkennt; ein Werk, das nie zum Abschluß geführt werden kann, so lange der Forschungstrieb der Menschen neue Fundgruben entdeckt, sondern das von Zeit zu Zeit immer wieder aufs Neue geschaffen werden muß und immer andere Seiten, immer andere Anschauungen, immer geläutertere Urtheile darbieten wird. Sie muß der Schrein sein, in dem der echte Schatz, den die historische Wissenschaft zu Tage fördert, zu Jeder-

Digitized by Google

manns Einsicht niedergelegt wird und wobei die richtige Auswahl und die zweckmäßige Anordnung und kunstvolle Aufstellung den größten Vorzug bilden und das höchste Verdienst sind. Zu einer solchen Behandlung der Geschichte drängt einerseits die zunehmende Volksbildung und der dadurch wachsende Leserkreis, anderseits die Mehrung des historischen Stoffes in der Wissenschaft wie im Leben. Die „Weltgeschichte" muß der großen Menge der Leser, welche das Studium der Geschichte nicht zu ihrem Lebensberuf wählen oder demselben den größten Theil ihrer Zeit widmen können, den verbindenden Faden an die Hand geben, um das Detail der Particulargeschichten, das sonst zusammenhanglos sich verlieren würde, an die richtige Stelle zu setzen; das Allgemeine wird also hier das Besondere nicht verdrängen, es wird vielmehr die Stätte bereiten, wo es sicher untergebracht und bewahrt werden könne, die Weltgeschichte wird der Specialgeschichtschreibung nicht den Boden entziehen oder verkümmern, sie wird vielmehr das Interesse dafür wecken, sie wird das Verlangen zu weiterer Belehrung anregen, sie wird in dem Leser die Wißbegierde nach umfangreicherer Behandlung erzeugen. Ich spreche hier nicht eine Doctrin, nicht eine Vermuthung aus; ich habe in einer langen Lehrthätigkeit die bewährte Erfahrung gemacht, daß gerade die Weltgeschichte in ihren allgemeinen großartigen Umrissen häufig zum historischen Studium begeistert und den Sinn für umfassende Geschichtskenntniß geweckt habe.

Mit solchen Aufgaben und Zielen, denke ich, wird die „Weltgeschichte" nicht länger verdammt sein, in der Vorhalle des Tempels zu weilen; der Universalhistoriker, wenn er ernstlich diesen Zielen nachstrebt, nicht länger unter die Handlanger und Tagelöhner verstoßen werden. Es kommt sicherlich die Zeit, wo er als Werkmeister nicht die letzte Stelle einnimmt und sein Baustein ein wesentliches Stück des Fundaments bildet, und wenn auch ich selbst nicht mehr zu diesen Berechtigten gehören werde, so fühle ich mich doch schon durch den Gedanken beglückt, zur Erwerbung dieses Rechtes mitgerungen zu haben.

Da, wie gesagt, das „Lehrbuch" in seinem dermaligen Umfang das Bereich der Schule überschritten hat, so hielt ich es für passend, den Zusatz „für höhere Schulanstalten und zur Selbstbelehrung", den die früheren Ausgaben an der Stirne tragen, ausfallen zu lassen. Für den Schulzweck wird das kleinere Buch des Verfassers, das unter dem Titel „die Weltgeschichte in übersichtlicher Darstellung" in sechster Auflage vorliegt, mehr geeignet sein. Doch hoffe ich, daß sowohl der Lehrerstand, der das Lehrbuch bisher so freundlich und wohlwollend aufgenommen hat, als die strebsame Jugend, die der Verfasser sein ganzes Leben hindurch für historisches Wissen anzuregen und zu erwärmen bemüht war, auch dieser neunten Auflage die frühere Gunst erhalten werden.

Schließlich sage ich noch Allen herzlichen Dank, die mich mündlich oder schriftlich auf einzelne Mängel aufmerksam gemacht oder Wünsche an mich

Digitized by Google

gerichtet haben. Ich war nach Kräften bemüht, ihrem Anſinnen zu willfahren. Ganz beſonders gilt dieſer Dank einem jungen Gelehrten, dem Dr. phil. Joſeph Schlüter aus Münſter, der mir mehrere Male ausführliche Notizen und Bemerkungen zugeſchickt hat, die von dem gründlichſten Studium nicht nur meines Lehrbuchs, ſondern der Geſchichte überhaupt Zeugniß geben. Ihm verdankt die vorliegende Ausgabe auch die beiden Abſchnitte über die Geſchichte der Muſik im zweiten Bande, eine werthvolle Bereicherung des Werks.

Heidelberg im März 1861.

Dr. Georg Weber.

Digitized by Google

Inhalt.

Erſtes Buch.

Geſchichte der alten Welt.

Einleitung.

1. §. 1. **Die erſten Menſchen.** S. 3.
2. §. 2. 3. **Menſchenracen, Sprachſtämme und Lebensweiſen.** S. 4—7.
3. **Staaten und Staatsformen.** S. 7—9.
   §. 4. Civiliſirte und uncivilisirte Völker. — §. 5. Verfaſſungsformen. — §. 6. Kaſtenweſen.
4. **Religionsformen und Cultus des Heidenthums.** S. 9—31.
   §. 7. Verſchiedenheit des heidniſchen Religionsweſens. S. 9. — §. 8. Die heidniſchen Religionsſyſteme des Orients. S. 11. 1) Inder. S. 11. 2) Zend-Volk. S. 13. 3) Aegypter. S. 14. — §. 9. Religionsweſen der Griechen und Römer. S. 16. — §. 10. Das theogoniſche Götterſyſtem der Griechen. S. 17. — §. 11. Die olympiſchen Götter. S. 19. — §. 12. Die chthoniſchen Götter. S. 21. — §. 13. Die Heroenwelt. S. 22. — §. 14. Die italiſchen Götterſyſteme. S. 25. — §. 15. Germaniſches und keltiſches Religionsweſen. S. 28. — Schluß und Reſultate. S. 30.
5. **Begriff, Quellen und Eintheilung der Geſchichte.** S. 31—33.
   §. 16. Lebensalter der Völker. S. 31. — §. 17. Mythiſche Geſchichte. S. 31. — §. 18. Verſchiedenheit der Quellen und Urkunden. S. 32. — §. 19. Chronologie. S. 33. — §. 20. Die geſchichtlichen Zeitalter in ihrer Verſchiedenheit. S. 33.

A. **Morgenländiſche Völker.** S. 33—109.

   §. 21. Geographiſcher Abriß von Aſien. S. 33. I. Die Halbinſel Klein-Aſien. S. 34. II. Die Caucaſusländer. Sarmatia, Scythia. S. 37. III. Serica und Indien. S. 37. IV. Ariana. S. 38. V. Medien und Perſien. S. 39. VI. Die Länder am Euphrat und Tigris. S. 40. VII. Syrien, Phönizien, Paläſtina. S. 40. — §. 22. Orientaliſches Weſen. S. 42.

1. §. 23. **Chineſen.** S. 44.
2. **Inder.** S. 47—60.
   §. 24. Die Arier am Indus. Die Zeit der Veden. S. 47. — §. 25. Die Arier am Ganges. S. 49. a) Heroenalter. (Epopöen.) b) Die Arier unter der Herrſchaft der Brahmanen. (Kaſtenweſen.) c) Das indiſche Staats- und Rechtsleben. (Manu's Geſetzbuch.) d) Brahmaismus und Buddhismus. §. 26. Indiens ſpäteres Culturleben. S. 57.

Digitized by Google

3. **Babylonier und Aſſyrier.** S. 60—64.
§. 27. Babylonier und Aſſyrier. (Ninive.) S. 60. — §. 28. Die Chaldäer. S. 62.
4. **Aegypter und Aethiopier.** S. 64—72.
§. 29. Meroë und Ammonium. S. 64. — §. 30. Eintheilung von Aegypten. S. 65. — §. 31. 31 b. Die Pharaonen. S. 67—70. — §. 32. Denkmale, Künſte und Einrichtungen der Aegypter. S. 70.
5. **Phönizier.** S. 73—77.
§. 33. Seefahrt. Handel. Induſtrie. Colonien. S. 73. — §. 34. Geſchichte. S. 76.
6. **Das Volk Iſrael.** S. 77—95.
A. §. 35. Die Zeit der Erzväter (Patriarchen). S. 77.
B. Ausbildung eines patriarchaliſchen Freiſtaats. S. 78—82.
§. 36. Auszug aus Aegypten. S. 78. — §. 37. Die Moſaiſche Geſetzgebung. S. 79. — §. 38. Vertheilung des Landes. S. 80. — §. 39. Die Richter. S. 81.
C. Die theokratiſche Monarchie. S. 82—85.
§. 40. Saul und Samuel. S. 82. — §. 41. David und Salomo. S. 83.
D. Untergang des getheilten Reichs. S. 85—95.
§. 42. Götzendienſt und Propheten. S. 85. — §. 43. §. 43 b. Aſſyriſche und babyloniſche Gefangenſchaft. S. 87—91. — §. 44. Hebräiſche Literatur. S. 91. A. Kanoniſche Bücher. I. Hiſtoriſche Schriften. S. 92. II. Poetiſche Schriften. S. 93. III. Prophetiſche Bücher. S. 94. B. Die apokryphiſchen Bücher. S. 95.
7. **Meder und Perſer.** S. 96—109.
§. 45. Meder (das Zend-Aveſta). S. 96. — §. 46. Die Perſer. 1. Kyros und Kröſos. S. 97. — §. 47. Kyros' Ausgang. S. 99. — §. 48. 2. Kambyſes. S. 100. — §. 49. 3. Dareios. S. 101. — §. 50. Sitten, Einrichtungen und Regierungsweiſe der Perſer. S. 102. — §. 50 b. Reſultate. S. 104.

B. Die griechiſche Welt. S. 109—272.

Geographiſche Ueberſicht. S. 109—115.
I. §. 51. Das helleniſche Feſtland. S. 109.
II. Die griechiſchen Inſeln. S. 114.

I. Griechenland vor den Perſerkriegen. S. 115—164.

1. **Pelasgiſche Urzeit.** S. 115—119.
§. 52. Pelasger. S. 115.
§. 53. Orientaliſche Coloniſation. S. 118.
2. **Das mythiſche Heroenalter der Hellenen.** S. 119—123.
§. 54. Helleniſche Stämme. Herakles und Theſeus. Helleniſche Staatseinrichtungen in der Heroenzeit. S. 119. — §. 55. Sieben gegen Theben. S. 121. — §. 56. Argonautenzug. S. 121. — §. 57. Trojanerkrieg. S. 122.
3. §. 58. **Die Wanderungen der Dorier.** S. 123.
4. §. 59. **Die griechiſchen Colonien.** S. 125—129.
5. **Die epiſche Poeſie der Griechen.** S. 129—134.
§. 60. Ihre Entſtehung. S. 129. — §. 61. Homeros. S. 129. — §. 62. Die Kykliker. Heſiodos. S. 133.
6. **Helleniſches Weſen.** S. 134—138.
§. 63. Allgemein Nationales. S. 134. — §. 64. Amphiktyonen-Bund. Delphiſches Orakel. Feſtſpiele. Gaſtfreundſchaft. S. 135. — §. 65. Die älteſten Staatsformen in Griechenland. S. 137.

Digitized by Google

7. **Lykurg's Gesetzgebung und die messenischen Kriege.** S. 138—143.
§. 66. a) Staatseinrichtung. S. 138. — §. 67. b) Lebensweise. S. 139. — §. 68. Messenische Kriege. S. 141.

8. §. 69—71. **Solon, Gesetzgeber der Athener.** S. 143—148.

9. **Die Tyrannis.** S. 148—153.
§. 72. Entstehung der Tyrannis. S. 148. — §. 73. Peisistratos und seine Söhne. S. 150. — §. 74. Vollendung der atheniſchen Demokratie. S. 151.

10. **Helleniſche Cultur und Literatur.** S. 153—164.
§. 75. Die lyriſche Dichtung. S. 153. — §. 76. Die älteſte Philoſophie der Griechen. 1) Die ioniſche Philoſophenſchule. S. 159. — 2) Die (doriſch-) italiſche Philoſophie (Pythagoras). S. 160. — §. 76 b. Die älteſte Geſchichtſchreibung (Logographie) der Griechen. S. 163.

II. **Griechenlands Blüthezeit.** S. 164—221.

1. **Die Perſerkriege.** S. 164—172.
a) §. 77. Der Aufſtand der kleinaſiatiſchen Griechen (496). S. 164.
b) Die erſten Feldzüge unter Dareios (492. 490). S. 165.
§. 78. Mardonios. S. 165. — §. 79. Miltiades. S. 167.
c) Der Feldzug unter Xerxes (480. 479). S. 168.
§. 80. Thermopylä. S. 168. — §. 81. Salamis. S. 169. — §. 82. Platää und Mykale. S. 170.

2. **Athens Hegemonie (Vorherrſchaft).** S. 172—188.
a) §. 83—85. Pauſanias. Themiſtokles. Ariſteides. Kimon. S. 172—176.
§. 86. Athen bis zum Perikleiſchen Frieden. S. 176.
b) Das Perikleiſche Zeitalter. S. 178.
§. 87. Perikles der Olympier. S. 178. — §. 88. Die dramatiſche Poeſie. Aeſchylos. Sophokles. Euripides. S. 180. — §. 89. Komödie. Ariſtophanes. S. 185.

3. **Der peloponneſiſche Krieg (431—404).** S. 188—200.
a) Die erſte Periode bis zum Frieden des Nikias (421). S. 188—192.
§. 90. Korinth und Kerkyra. S. 188. — §. 91. Platää's Heldenmuth und Fall. S. 189. — §. 92. Pylos. Delion. Amphipolis. S. 191.
b) Alkibiades' Wirkſamkeit. S. 192—198.
§. 93. Mantineia. S. 192. — §. 94. Syrakus. S. 193. — §. 95. Dekeleia und Epheſos. S. 196.
c) Athens Fall. S. 198—200.
§. 96. Aegospotamos. Thraſybulos. S. 198.

4. **Proſa-Literatur der Griechen.** S. 200—211.
a) Philoſophie. Sokrates. Platon. Ariſtoteles. S. 200—207.
§. 97. Sokrates. S. 200. — §. 98. Platon. S. 201. — §. 99. Ariſtoteles. S. 204. — §. 100. Ariſtippos, Antiſthenes und Diogenes, Eukleides. S. 206.
b) §. 101. Geſchichtſchreibung. Herodot. Thukydides. Xenophon. Kteſias. Philiſtos. S. 208—211.

5. **Der Rückzug der Zehntauſend (400).** S. 211—214.
§. 102. Kunaxa. S. 211. — §. 103. Der korinthiſche Krieg und der Friede des Antalkidas. S. 212.

6. **Sparta's Willkürherrſchaft und der thebaniſche Krieg.** S. 215—218.
§. 104. Olynth und Theben. S. 215. — §. 105. Leuktra. S. 216.

7. **Thebens Hegemonie unter Epaminondas und Pelopidas.** S. 218—221.
§. 106. Mantineia. S. 218.

Digitized by Google

III. Die makedonische Zeit. S. 221—272.

1. Philipp von Makedonien (361—336). S. 221—233.
§. 107. Frühere Geschichte Makedoniens und Philipp's Eigenschaften. S. 221. — §. 108. a) Die Zeit der heiligen Kriege. S. 222. — §. 109. b) Die Redner. Isokrates. Demosthenes. Aeschines. Die zehn attischen Redner. S. 225. — §. 110. c) Untergang der griechischen Freiheit. S. 228. — §. 111. d) Die schönen Künste der Griechen. S. 230.

2. Alexander der Große (336—323). S. 233—246.
a) §. 112. Vereitelte Aufstände der Griechen. S. 233.
b) Sturz des Perserreichs (334—330). S. 235—242.
§. 113. a) Persische Zustände. S. 235. — §. 113. b) Granikos. S. 236. — §. 114. Issos. S. 237. — §. 115. Tyrus. Alexandreia. S. 238. — §. 116. Arbela und Gaugamela. S. 239. — §. 117. Baktrien. Philotas. Parmenion. Kleitos. S. 240.
c) Die Heerfahrt nach Indien (327—325). S. 242—244.
§. 118. Hyphasis. S. 242. — §. 119. Die Wüste Gedrosien. S. 243.
d) Alexanders letzte Lebensjahre. S. 244—246.
§. 120. Alexanders Streben. S. 244. — §. 121. Alexanders Ausgang. S. 245. — §. 122. Die Folgen von Alexanders Eroberungszügen. S. 246.

3. Die Nachfolger Alexanders. S. 246—272.
§. 123. Die Kämpfe der Feldherren bis zur Schlacht von Ipsos. S. 246. — §. 124. Bildung der Reiche. S. 249.
A. Makedonien und Griechenland. S. 250.
Griechenlands letztes Ringen. Der achäische Bund.
§. 125. Der lamische Krieg. Phokion. Demosthenes. Demetrios. S. 250. — §. 126. Der achäische Bund. Aratos. Agis und Kleomenes von Sparta. S. 252. — §. 127. Philopömen. S. 254.
B. Asien und Aegypten. S. 256.
1. Das syrische Reich der Seleukiden.
§. 128. Antiochos. S. 256. — §. 129. Kleinasiatische Reiche. S. 257.
2. §. 130. Das ägyptische Reich der Ptolemäer. S. 258.
C. Die Juden unter den Makkabäern. S. 260.
§. 131. Das jüdische Reich bis zur Geburt Jesu. S. 260. — §. 132. Jüdische Sekten. S. 261.
D. Die Alexandrinische Cultur und Literatur. §. 133. S. 262.
§. 134. Literatur. Staatswesen. Religiöse und philosophische Weltanschauung (Epikuräer und Stoiker). S. 266. — §. 134. b) Rückblick und Resultate. S. 269.

C. Das Römerreich. S. 272—460.

§. 135. Geographischer Abriß von Italien. S. 272. — §. 136. Die Völkerschaften Mittelitaliens vor der Römerherrschaft. S. 278.

I. Rom unter der Herrschaft der Könige und Patrizier. S. 281—306.

1. Die Zeit der Könige (753—509). S. 281—291.
§. 137. Roms Gründung. S. 281. — §. 138. Rom unter Romulus. S. 282. — §. 139. Numa Pompilius' religiöse Einrichtungen. S. 283. — §. 140. Tullus Hostilius und Ancus Martius. S. 283. — §. 141. Tarquinius Priscus. S. 285. — §. 142. Servius Tullius. S. 285. — §. 143. Tarquinius Superbus. S. 287. — §. 143 b. Roms älteste Staatseinrichtungen. S. 289.

2. Rom als Republik bis zur politischen Gleichstellung der Stände (509—366). S. 291—306.
a) Die Herrschaft der Patrizier. S. 291.
§. 144. Republikanische Staatsverfassung. S. 291. — §. 145. Die republikanische Heldenzeit. S. 292. — §. 146. Die Entstehung der Volkstribunen. S. 294. — §. 147. Coriolan. S. 296.

Digitized by Google

b) Die Kämpfe der Plebejer mit den Patriziern um Gleichheit der Rechte. S. 296.
§. 148. Roms äußere Feinde (Fabier. Cincinnatus). S. 296. — §. 149. 1. Ackergesetze. S. 298. — §. 150. 2. Die Decemvirn. S. 299. — §. 151. 3. Militärtribunat und Censoramt. S. 301.
c) Roms Einnahme durch die Gallier (389). S. 302.
§. 152. Camillus. S. 302. — §. 153. Brennus. Die Kelten. S. 302.
d) Die Gesetze des Licinius Stolo (366). S. 304.
§. 154. Manlius. S. 304. — §. 155. Gleichstellung der Stände. S. 305.

II. Roms Heldenzeit. S. 306—343.

1. Unterwerfung der Völkerschaften von Mittel- und Unter-Italien. S. 306—314.
a) §. 156. Der erste Samniterkrieg (342—340). S. 306.
b) §. 157. Der Latinerkrieg (340—337). S. 308.
c) Der zweite und dritte Samniterkrieg (325—290). S. 310.
§. 158. Die Caudinischen Pässe. S. 310. — §. 159. Sentinum. S. 310.
d) §. 160. 161. Krieg mit Tarent und Pyrrhos (281—275). Macht und Charakter des Senats. S. 311.
2. Roms Kämpfe mit Karthago. S. 314—343.
a) §. 162. 163. Karthago und Syrakus. S. 314.
b) §. 164. 165. Der erste punische Krieg (264—241). S. 317.
c) §. 166. 167. Der gallische Krieg. Die Karthager in Spanien. S. 320.
d) Der zweite punische Krieg (218—201). S. 322.
§. 168. Hannibals Zug über die Alpen bis zum trasimenischen See. S. 322. — §. 169. Cannä. S. 323. — §. 170. Syrakus. Capua. Tarent. S. 324. — §. 171. Metaurus. S. 326. — §. 172. Zama. S. 326.
e) Unterwerfung von Makedonien und Griechenland. S. 328.
§. 173. Flamininus. S. 328. — §. 174. Magnesia. Die Attaliden in Pergamum. S. 329. — §. 175. Pydna. Mummius in Korinth. S. 331.
f) §. 176. Der dritte punische Krieg (149—146). S. 334.
g) Cultur und Literatur. S. 336.
§. 177. Plautus und Terentius. Geschichtschreibung. Philosophie. S. 336. — §. 178. Cato's Kampf gegen die neue Richtung. S. 341.

III. Roms Entartung. S. 343—403.

1. §. 179. 180. Die römische Provinzial-Verwaltung und Numantia's Aufstand. S. 343—346.
2. Die Gracchischen Unruhen. S. 346—352.
§. 181. Stellung der Parteien. S. 346. — §. 182. Tib. Gracchus. Ackergesetz. S. 347. — §. 183. Caj. Gracchus. S. 349.
3. Die Zeiten des Marius und Sulla. S. 352—371.
a) §. 184. Der Jugurthinische Krieg (112—106). S. 352.
b) §. 185. Cimbern und Teutonen. S. 355.
c) §. 186. Der Bundesgenossenkrieg (Marsische Krieg). S. 357.
d) §. 187—190. Der erste Mithridatische Krieg u. der erste Bürgerkrieg (88—80). S. 362—371.
4. Die Zeiten des Cnejus Pompejus. S. 371—382.
a) §. 191. Sertorius. S. 371.
b) §. 192. Der Sclavenkrieg (72—71). S. 373.
c) §. 193—195. Der Seeräuberkrieg (67) und der zweite Mithridatische Krieg (74—65). S. 374—379.
d) §. 196. Die Catilinarische Verschwörung und Marcus Tullius Cicero (63—62). S. 380.
5. Die Zeiten des Cajus Julius Cäsar und Crassus' Ausgang. S. 382—403.
a) §. 197. Das erste Triumvirat (60). S. 382.
b) §. 198. Cäsar's gallische Kriege (58—50). S. 385.

Digitized by Google

c) §. 199. 200. Der zweite Bürgerkrieg (49—48). — Pharsalos. S. 390.
d) §. 201. 202. Cäsar's Siege und Tod. S. 394.
e) Der dritte Bürgerkrieg, bis zum Untergang der republikanischen Verfassung (43—30). S. 401.
§. 203. Zweites Triumvirat. S. 401. — §. 204. Philippi. S. 402. — §. 205. Actium. S. 402.

IV. Das römische Kaiserreich. S. 403—460.

1. Cäsar Octavianus Augustus (der Geweihte). S. 403—426.
a) §. 206. Staatsverfassung. S. 403.
b) §. 207. Roms goldenes Zeitalter in Literatur und Kunst. S. 406.
§. 208. Cicero. S. 407. — §. 209. Virgil. Horaz. Ovid. Die Elegiker. S. 409. — §. 210. Prosaliteratur. Geschichtschreibung (Cäsar. Sallustius. Livius). Kunstwerke. S. 413.
c) Die Freiheitskämpfe der Deutschen. S. 416.
§. 211. Teutoburger Wald. S. 416. — §. 212. Germanikus. S. 418. — §. 213. Sitten und Volksstämme der Germanen. Tacitus. S. 419. — §. 214. Germanische Einrichtungen. Aelteste Verfassung der Germanen. S. 421.
d) §. 215. Jesus Christus. S. 425.
2. Die Kaiser des Augusteischen Hauses. S. 426—431.
§. 216. Tiberius. S. 426. — §. 217. Caligula und Claudius. S. 428. — §. 218. Nero. S. 429. — §. 219. Galba. Otho. Vitellius. S. 430.
3. Die Flavier und Antoninen. S. 431—438.
§. 220. Vespasian. a) Der jüdische Krieg. b) Britannien. c) Aufstand der Bataver. S. 431—433. — §. 221. Titus. Domitian. Nerva. Trajan. S. 433. — §. 222. Adrian. Antoninus. Marcus Aurelius. S. 436.
4. Cultur und Literatur der letzten Zeiten des Heidenthums. S. 438—448.
§. 223. Persius. Martialis. S. 438. — §. 224. Stoische Philosophie. Quintilianus. Jurisprudenz. Geschichtschreiber der Kaiserzeit. Plinius. Poesie. Philosophie. Neu-Platonismus. S. 440—448.
5. Rom unter der Militärherrschaft. S. 448—460.
§. 225. Commodus — Alexander Severus. S. 448. — §. 226. Philippus Arabs — Diocletian. S. 450. — §. 227. Diocletian. S. 453. — §. 228. Constantins Sieg über Maxentius (312). S. 455. — §. 228 b. Rückblick und Schluß. S. 456.

Zweites Buch.

A. Die Völkerwanderung und die Begründung des Monotheismus.

I. Sieg des Christenthums über das Heidenthum. S. 463—479.

1. Die christliche Kirche der ersten Jahrhunderte. S. 463—470.
§. 229. Christenverfolgungen. S. 463. — §. 230. 231. Verfassung der Kirche in den drei ersten Jahrhunderten. S. 465. — §. 232. Häretiker und Sekten. S. 467.

Digitized by Google

2. **Constantin's Waltung (325—337).** S. 470—476.
§. 233. Neue Staatsorganisation. S. 470. — §. 234. Entstehung der Hierarchie und des Mönchswesens. S. 472. — §. 235. Die Kirchenväter. Prädestinationslehre. Pelagianismus. Origines. Hieronymus. Augustinus. S. 473.
3. §. 236. **Julianus der Abtrünnige (Apostat). Ausgang des Heidenthums und der heidnischen Literatur.** S. 476—479.

II. **Die Völkerwanderung.** S. 480—500.
1. §. 237. **Die Völkerbündnisse der Deutschen.** S. 480.
2. §. 238. 239. **Theodosius der Große. Die Völkerwanderung bis zur Theilung des Römerreichs (395).** S. 481—484.
3. §. 240—242. **Westgothen. Burgunder. Vandalen.** S. 484—487.
4. §. 243. **Attila der Hunnenkönig (450).** S. 487.
5. §. 244. **Untergang des weströmischen Reichs.** S. 489.
6. §. 245. **Theodorich der Ostgothe (c. 500).** S. 490—494.
7. **Die Franken.** S. 494—498.
§. 246. a) Chlodwig. S. 494. — §. 247. b) Die Merowinger. (Innere Zustände in Frankreich.) S. 495.
8. **Die Angelsachsen.** S. 498—500.
§. 248. Egbert. Angelsächsische Einrichtungen. S. 498.

III. **Das byzantinische Reich.** S. 500—515.
1. **Kaiser Justinian (527—565).** S. 500—506.
§. 249. Die Parteien der Rennbahn. S. 500. — §. 250. Corpus juris. Der „Nika"-Aufstand. S. 502. — §. 251. Belisar gegen Vandalen und Ostgothen. S. 504. — §. 252. Untergang der Ostgothen. S. 505.
2. §. 253. **Die Langobarden.** S. 506—508.
3. §. 254—256. **Der byzantinische Hof und der Bilderstreit.** S. 508—511.
4. §. 256 b. **Die slavischen Völker.** S. 511—513.
5. §. 256 c. **Rückblick und Resultat.** S. 513—515.

IV. **Die Araber unter dem Einfluß des Islam.** S. 515—533.
§. 257. Arabien. S. 515. — §. 258. Mohammed. S. 516. — §. 259. Der Islam. S. 517. — §. 260. Das Khalifat. S. 517. — §. 261. 262. Die Omejjaden. S. 518. — §. 263. Xeres und Poitiers. S. 520. — §. 264. Arabische Cultur. S. 522. — §. 265. Verfall der Khalifenmacht. S. 524. — §. 266. Die Ghasnaviden. Thaheriden. Fatimiden. Moraviden. S. 525. — §. 267. Kämpfe der Mauren und Christen in Spanien. S. 527. — §. 265. Mohammedanische Cultur und Literatur. S. 528.

B. Das Mittelalter.

I. **Das Zeitalter der Karolinger.** S. 534—556.
1. §. 269. **Pipin der Kleine (752—768).** S. 534.
2. **Karl der Große (768—814).** S. 534—543.
§. 270—272. Kriege wider die Sachsen, Langobarden und Araber. S. 534. — §. 273. Thassilo. S. 538. — §. 274. Erneuerung des römischen Kaiserthums. S. 539. — §. 275. Rechtspflege. Verwaltung. Cultur. S. 540.
3. **Auflösung des Frankenreichs.** S. 543—552.
§. 276. Ludwig der Fromme und seine Söhne. S. 543. — §. 277. Karl der Dicke. S. 545. — §. 277 b. Italien in der kaiserlosen Zeit. S. 546. — §. 278. Die Magyaren. S. 548. — §. 279. Hugo Capet. S. 550.

Digitized by Google

4. Die christliche Kirche. Wachsthum der päpstlichen Macht. S. 552.
§. 280. Gregor der Große. Bonifacius. S. 552. — §. 281. Missionen und Klöster. S. 553. — §. 282. Ausbildung der monarchischen Kirchengewalt und die Isidorischen Decretalen. S. 554.
5. §. 283. Lehnsverfassung (Feudalwesen). S. 555.

II. Normannen und Dänen. S. 556—564.
1. §. 284. Scandinavien. S. 556.
2. §. 285. England. Alfred der Große. Kanut der Große. S. 559. — §. 286. Wilhelm der Eroberer. S. 560.
3. §. 287. Normannen in Italien. S. 561.
4. §. 288. Island und Rußland (Die Finnen). S. 562.

III. Die Vorherrschaft des deutsch-römischen Kaiserthums. S. 564—617.
1. Das sächsische Kaiserhaus (919—1024). S. 564—592.
§. 289. Heinrich I. der Finkler. S. 564. — §. 290. 291. Otto I. der Große. S. 568 ff. — §. 292. Otto II. S. 580. — §. 292 b. Otto III. S. 583. — §. 292 c. Culturleben unter den Ottonen. S. 587. — §. 293. Heinrich II. S. 589.
2. Das salisch-fränkische Kaiserhaus (1024—1125). S. 592—617.
§. 294. Konrad II. S. 592. — §. 295. Heinrich III. S. 598. — §. 296. Heinrich IV. S. 603. — §. 297. 298. Heinrich IV. und Papst Gregor VII. S. 604 ff. — §. 299. Ausgang des Investiturstreits. S. 609. — §. 300. Innere Zustände. A. Deutsche Stände. — B. Die gelehrte Bildung. (Sprache. Geschichtschreibung.) S. 611 ff.

IV. Die Uebermacht der Kirche im Zeitalter der Kreuzzüge. S. 617—697.
1. Der erste Kreuzzug (1096—1099). S. 617—631.
§. 301. Die morgenländische Welt. 1) Das byzantinische (oströmische) Reich. Basilios — Manuel Komnenos. 2) Die mohammedanischen Reiche. S. 617. — §. 302. Peter von Amiens. S. 623. — §. 303. Walther ohne Habe. S. 624. — §. 304. Gottfried von Bouillon. S. 625. — §. 305. Dorylläum und Antiochia. S. 626. — §. 306. Jerusalem. S. 627. — §. 307. Königreich Jerusalem. S. 629. — §. 308. Ritterorden. S. 630.
2. Die Hohenstaufen (1138—1254). S. 631—674.
A. Konrad III. (1138—1152). S. 631—635.
§. 309. Welfen und Waiblinger (Ghibellinen). S. 631. — §. 310. Deutscher Glaubenshaß und Bekehrungseifer. S. 633. — §. 311. Der zweite Kreuzzug (1147—1149). S. 634.
B. Friedrich I. Barbarossa (1152—1190). S. 635—648.
§. 312. Sein Streben. S. 635. — §. 313. 314. Arnold von Brescia und der lombardische Städtebund. S. 636 ff. — §. 315. Mailand und Legnano. S. 639. — §. 316. Heinrichs des Löwen Fall. S. 641. — §. 316 b. Neue Staatenbildungen in Deutschland. Bayern und Pfalz. Oesterreich. Brandenburg und Sachsen. Thüringen und Meißen. Friesen und Dithmarsen. S. 642 ff. — §. 317. Der dritte Kreuzzug (1189—1192). S. 645.
C. Das Papstthum auf seiner Höhe und im Kampfe mit dem Kaiserthum. S. 648 ff.
§. 318. Heinrich VI. S. 648. — §. 318 b. Philipp von Schwaben und Otto IV. S. 650. — §. 318 c. Die Zähringer. S. 655. — §. 319. Innocenz III. und Friedrich II. S. 657. — §. 320. Die hierarchische Monarchie. S. 658. — §. 321. Mönchsorden. S. 659. — §. 322. Die Scholastik. S. 661. — §. 323—326. Vierter und fünfter Kreuzzug (1203—1229). S. 662 ff. — §. 327—329. Die Kämpfe der Guelfen und Ghibellinen. S. 667 ff. — §. 330. Untergang der Hohenstaufen. S. 670. — §. 331. Konradin. S. 671. — §. 332. Die Mongolen. S. 673.

Digitized by Google

3. **Ausgang und Folgen der Kreuzzüge.** S. 674—697.

§. 333—335. Ludwigs (IX.) des Heiligen Unternehmungen. S. 674. — §. 336. Die Folgen der Kreuzzüge. Die geistige Ausbildung. S. 677. — §. 337. Das Ritterwesen. S. 677. — §. 338. Das deutsche Städtewesen. S. 678. — §. 339. Zunehmende Macht der Kirche. S. 681. — §. 340. Sekten. S. 682. — §. 341. Die Albigenserkriege. S. 682. — §. 342. Der Orden der Deutschherren in den Ostseeländern. S. 684. — §. 343. Cultur und Literatur im Zeitalter der Kreuzzüge. 1) Geschichtschreibung. 2) Schulstudien. 3) Mittelalterliche Rechtspflege. 4) Dichtungen romanischer Zunge. Italien. S. 686 ff.

V. Verfall der Lehnsmonarchie und Entartung der Kirche. S. 697—745.

1. §. 344. **Das Zwischenreich (Interregnum) 1250—1273.** (Faustrecht. Städtewesen. Hansa. Unfreie. Juden.) S. 697.

2. **Gründung der Habsburger Macht.** S. 700—708.

§. 345. Rudolf von Habsburg und Ottokar von Böhmen. S. 700. (Die Markgrafen von Baden und die Grafen von Würtemberg.) S. 702. — §. 346. Adolf von Nassau. (Die Grafen von Nassau.) S. 704. — §. 347. Albrecht von Oesterreich. (Thüringen.) S. 705. — §. 348. Gründung der Eidgenossenschaft. S. 707. — §. 349. Morgarten. S. 707.

3. **Das luxemburgische und bayerische Fürstenhaus.** S. 708—740.

a) Die Regierung Heinrichs VII. S. 708—713.

§. 350. §. 351. Dante. Petrarca. Boccaccio. Villani. S. 708 ff.

b) Ludwig der Bayer. S. 713—722.

§. 352. Mühldorf. (Das Haus Wittelsbach in Bayern und der Pfalz.) S. 713. — §. 353. Streiten der päpstlichen Macht. S. 715. — §. 354. Aufhebung des Templerordens. S. 716. — §. 355. Ludwig der Bayer im Kampf mit dem Papste. S. 716. — §. 356. Ludwigs Ausgang. Brandenburg. S. 717. — §. 357. Geistliche Brüderschaften und Mystiker. S. 719.

c) Karl IV. und Wenzel (1347—1400). S. 722—729.

§. 358. Karl IV. S. 722. — §. 359. Der große Städtekrieg (1388). S. 724. — §. 360. Erweiterung der Eidgenossenschaft. S. 725. — §. 361. Wenzels Absetzung. (Die Legende vom heil. Nepomuk.) S. 726.

d) Kaiser Sigismund und die kirchlichen Zustände seiner Zeit. S. 729—740.

§. 362. Die Kirchenspaltung (Schisma). S. 729. — §. 363. Wycliffe und Huß. S. 730. — §. 364. Das Kostnitzer Concil (1414—1418). S. 731. — §. 365. Hussens Flammentod. S. 732. — §. 366. Die Hussiten. S. 733. — §. 367. Das Baseler Concil (1431—1449) und die Hohenzollern in Brandenburg. S. 736.

4. **Deutschland unter Friedrich III. und Maximilian I.** S. 740.

§. 368. Des Kaisers Ohnmacht und die Kämpfe in Franken, Sachsen und Pfalz. (Böhmen.) S. 740. — §. 369. Die Kreisverfassung und das Reichskammergericht. S. 743.

VI. Geschichte der übrigen europäischen Staaten im Mittelalter. S. 746—814.

1. **Frankreich und England.** S. 746—768.

a) §. 370. 371. Frankreich unter den ersten Capetingern. S. 746.

b) §. 372. England unter Heinrich II. (Plantagenet.) Irland. S. 749.

c) §. 373. Philipp August von Frankreich und Johann ohne Land von England (c. 1200). S. 751.

d) §. 374. Erstarkung der englischen Freiheit und der französischen Königsmacht. S. 753.

e) §. 375. England unter den drei Eduarden (1272—1377). S. 756.

§. 376. Wycliffe und die Lollarden. S. 757.

Digitized by Google

f) §. 377—379. Der franzöſiſch-engliſche Erbfolgekrieg. S. 758.
g) §. 380. 381. Erneuerung des Kriegs unter Heinrich V. Die Jungfrau von Orleans. S. 761 ff.
b) §. 382. Die Kriege der weißen und rothen Roſe in England. S. 765.
§. 382 b. Schottland unter den Stuarts. S. 766.
2. Italien. S. 768—778.
a) Ober-Italien. S. 768—773.
§. 383. Venedig. S. 768. — §. 384. Genua. S. 770. — §. 385. Mailand. S. 771. — §. 386. Savoyen und Piemont. S. 772.
b) Mittel-Italien. S. 773—776.
§. 387. Toskana. Die Mediceer. S. 773. — §. 388. Savanarola. S. 774. — §. 389. Der Kirchenſtaat. S. 775. — §. 390. Modena, Ferrara u. a. S. 776.
c) §. 391. Unteritalien. S. 777.
3. Spanien und Portugal. S. 778—786.
§. 392. Aragonien. S. 778. — §. 393. Caſtilien. S. 780. — §. 393 b. Portugal. S. 781. — §. 394. Spanien unter Ferdinand und Iſabella. S. 783. — §. 395. Vertreibung der Mauren. S. 784. — §. 396. Vernichtung der ſtändiſchen Freiheiten unter Karl I. (V.) S. 785.
4. Das neuburgundiſche Reich. S. 786—790.
§. 397. Johann der Unerſchrockene und Philipp der Gute. S. 786. — §. 398. Karl der Kühne. S. 787. — §. 399. Maria von Burgund. S. 789.
5. Skandinavien. S. 790—797.
§. 400. Einführung des Chriſtenthums und deren Folgen. S. 790. — §. 401. Die mittelalterlichen Zuſtände Skandinaviens. S. 792. — §. 402. Die ſkandinaviſchen Reiche vor der Union von Calmar. a) Dänemark und Norwegen. S. 793. — b) Schweden. S. 795. — §. 403. Skandinavien ſeit der Union von Calmar. S. 795 ff.
6. Ungarn. S. 797—801.
a) §. 404. 405. Ungarn unter dem arpadiſchen Königshaus (bis 1301). S. 797.
b) Ungarn als Wahlreich. S. 799.
§. 406. Ludwig der Große. S. 799. — §. 407. Hunyad und Matthias Corvinus. S. 800.
7. Polen. S. 801—803.
a) §. 408. Polen unter den Piaſten — 1386. S. 801.
b) §. 409. Polen unter den Jagellonen 1386—1572. S. 802.
8. §. 410. Das ruſſiſche Reich. S. 803—805.
9. Das Reich der Osmaniſchen Türken. S. 805—814.
§. 411. Siegeslauf der Janitſcharen. S. 805. — §. 412. Timur der Mongole. S. 807. — §. 413. Bedrängniß des byzantiniſchen Reichs und Unfälle der Chriſten. S. 807. — §. 414. Eroberung von Konſtantinopel. S. 808. — §. 415. Suleiman's Siege. S. 810. — §. 416. Allmähliche Erſchlaffung der Osmanen. S. 811. — §. 417. Ausgang des Mittelalters. S. 812—814.

Digitized by Google

Erſtes Buch.

Geſchichte der alten Welt.

Digitized by Google

Einleitung.

1. Die ersten Menschen.

§. 1. Das erste Buch Moses, die älteste Urkunde menschlicher Wissenschaft, gibt uns über die Schöpfungsgeschichte (Genesis) und über die Geschichte der ersten Menschengeschlechter im Allgemeinen folgenden Bericht: — Nachdem Gott im Anfang das Weltall erschaffen, den Himmel mit Sonne, Mond und Sternen geschmückt, die Erde mit Pflanzen und fruchtbaren Bäumen bekleidet und mit Thieren belebt hatte, schuf er nach seinem Ebenbilde den Menschen, die Krone der Schöpfung, und bestimmte ihn durch Verleihung der Vernunft und der Fähigkeit sich die Sprache zu bilden zum Herrn des Erdbodens. Rein und kräftig an Leib und Seele ging das erste Menschenpaar aus der Hand des Schöpfers hervor und lebte, ohne Erkenntniß des Guten und Bösen, in Einfalt und Kindlichkeit an seinem ursprünglichen Wohnorte, dem Paradiese (Eden), bis es von der Schlange, dem Versucher verführt, von dem verbotenen Baume der Erkenntniß kostete und durch diese Uebertretung des göttlichen Gebots der unbewußten Schuldlosigkeit und des paradiesischen Zustandes verlustig ging. — Nunmehr mußten Adam und Eva und alle ihre Nachkommen unter Mühe und Arbeit ihr Leben zubringen; es erwachten die Leidenschaften und bösen Begierden, Kains Brudermord tränkte die Erde mit dem ersten vergossenen Blute; das friedliche Zusammenleben wurde gestört. Kain und seine Nachkommen wohnten fortan gen Morgen „im Lande der Verbannung", wo sie sich dem Städteleben zuwendeten und durch Erfindung der Tonkunst und Metallbereitung ihr Dasein mannichfaltiger gestalteten; indeß Seths Geschlecht an dem bisherigen Wohnsitze und bei dem gewohnten Hirtenleben, der Viehzucht und dem Ackerbaue verblieb. Bei der zunehmenden Vermehrung der beiden Stammgeschlechter und ihrer Vermischung wurde die sittliche Verderbniß allgemein; die ungestümen Triebe einer wilden, ungebändigten Natur stürzten die jungen Geschlechter immer tiefer in die Verirrungen der Sünde, bis zuletzt eine große Wasserfluth, Sündfluth genannt, alle Menschen bis auf Noah und seine Familie von der Erde vertilgte. — Noahs Geschlecht mehrte sich indessen bald wieder so sehr, daß die jüngeren, von seinen drei Söhnen Sem, Ham und Japhet abstammenden Generationen sich über die benachbarten Länder verbreiten mußten, weil die Heimath sie nicht

Digitized by Google

mehr zu fassen vermochte. Da kamen sie auf den Gedanken, „aus Ziegelsteinen und Erdharz als Mörtel" den Thurm von Babel zu bauen, dessen Spitze in den Himmel ragen und ihnen ein stetes Erkennungszeichen sein sollte. Dieses vermessene Beginnen vereitelte der Herr, indem er ihre Reden verwirrte und durch die Scheidung der Sprache eine Trennung herbeiführte. Sie zogen aus nach allen Himmelsgegenden, bevölkerten die Länder der drei ältesten Erdtheile: Asien, Afrika und Europa, und bildeten nach Verschiedenheit der Sprachen verschiedene Völker und Nationen. Sems Geschlecht, zu dem man alle dem semitischen Sprachstamme angehörenden Völker, als Hebräer, Chaldäer, Syrer, Araber, rechnet, behielt die ursprünglichen Wohnsitze in Asien, indeß Hams Nachkommen sich über Aegypten und Afrika verbreitet und Japhets Abkömmlinge Kleinasien und den größten Theil von Europa bevölkert haben sollen.

2. Menschenracen, Sprachstämme und Lebensweisen.

§. 2. Die Vergleichung der unter den Bewohnern des Erdbodens obwaltenden Verschiedenheiten führte zu der Annahme von drei oder fünf durch geistige Anlage, Kraft und Bildungsfähigkeit wie durch Körperbau, Kopf- und Gesichtsbildung und Hautfarbe verschiedenen Menschenstämmen (Racen): 1. Der zur Freiheit und Herrschaft berufene **kaukasische Stamm**, dem die Nationen indogermanischer Zunge, d. h. die Europäer (mit Ausnahme der Lappen und Finnen), Vorderasiaten, Inder und Nordafrikaner angehören und der vermöge seiner Culturfähigkeit vorzugsweise Gegenstand der Geschichte (Historie) ist. Er ist ausgezeichnet durch Ebenmaß der Glieder und durch Schönheit der Körper- und Gesichtsbildung und enthält die mannichfachsten Uebergänge von der weißen Hautfarbe des blonden Nordeuropäers bis zum dunkelfarbigen schwarzbehaarten Südländer und Hindu. 2. Die afrikanische und durch den Sklavenhandel nach Amerika und Westindien verpflanzte **Negerrace** mit mehr oder weniger schwarzer Hautfarbe und schwarzkrausigem wolligen Haar. 3. Die **mongolische Race** in den nördlichen Polargegenden der alten und neuen Welt (Mongolen; Hunnen; Hinterinder; Chinesen; Japanesen; Kalmücken; Finnen; Lappen; Eskimos u. a.) mit schlichtem schwarzen Haar, eingedrückter Nase, geradlinigen, weit auseinanderstehenden Augen und einer vom Gelben bis zum Lichtbraunen abwechselnden Hautfarbe. — Neben diesen drei vorzugsweise den alten Erdtheilen angehörenden Stämmen nimmt man noch zwei untergeordnete Mittelracen an. 4. Die malayische (australische) mit schlichtem oder wenig gekräuseltem schwarzen Haar, schwarzbrauner, mehr oder minder dunkler Hautfarbe; als Uebergangsform von der kaukasischen zur äthiopischen Race. Zu ihr gehören die Einwohner Neuhollands und der Inseln des stillen Oceans. 5. Der amerikanische Menschenstamm mit kupferbrauner Hautfarbe und dünnem struppigen Haar, welcher die noch übrigen Urbewohner Amerika's, die Mexicaner, Peruaner u. s. w. umfaßt und den Uebergang von der kaukasischen zur mongolischen Race bildet. —

Digitized by Google

Durch diese Racenverschiedenheit kamen viele Gelehrte zu dem Schluß, daß jeder Erdtheil oder jede größere Inselgruppe seine eigenthümlichen, dem Lande selbst entstammten Einwohner (**Autochthonen**) habe und folglich die Abstammung von Einem Menschenpaare unhaltbar sei; Andere aber schlossen aus verschiedenen Gründen, namentlich aus der Aehnlichkeit des Lebensprozesses bei allen Stämmen, aus der Uebereinstimmung des inneren Baues und Knochengerüstes, und aus dem Umstande, daß alle Racen fruchtbare Vermischungen eingehen können (wie sich denn in Amerika Abkömmlinge von Europäern und Negern, Mulatten genannt, und von Europäern und Amerikanern, Mestizen u. dgl. m. vorfinden), daß die verschiedenen Menschenarten nur Varietäten Eines und desselben Urstammes seien und daß trotz der aus der Einwirkung der Klimate, der Sitten, Gebräuche, Lebensart und anderer erklärbaren Verschiedenheit der einzelnen Racen die Abstammung von Einem Menschenpaare die größte Wahrscheinlichkeit für sich habe.

Wie man die verschiedenen Bewohner des Erdbodens in die erwähnten fünf Menschenstämme eintheilte, so suchte der forschende und denkende Geist auch die verschiedenen Sprachen, deren Zahl man auf 2000 berechnet hat, auf einzelne **Sprachstämme** zurückzuführen und aus den in allen obwaltenden Aehnlichkeiten den Beweis für eine einzige allgemeine Ursprache zu entdecken oder die ursprüngliche Zusammengehörigkeit jetzt getrennter Volksstämme zu beweisen. 1. Dem kaukasischen Menschenstamme eigenthümlich sind folgende drei Sprachstämme: a) der **indogermanische** (indo-europäische, arische), zu dem man die vorderindische, die persische und alle europäischen Sprachen (mit Ausnahme der ungarischen, baskischen, finnischen und esthnischen) rechnet. b) Der **semitische,** den oben erwähnten semitischen Völkern, ferner den Abyssiniern, sowie auch den Phöniziern, Puniern u. A. eigenthümliche Sprachstamm. c) Der **nordafrikanische,** das Altägyptische, Koptische und die meisten Sprachen der alten Bewohner Nordafrika's umfassende Sprachstamm. 2. Ein im nordöstlichen Asien und Europa weitverbreiteter, sowohl kaukasischen als mongolischen Völkern zugehörender, Sprachstamm ist der **finnisch-tartarische** oder **turanische,** dessen sich die zahlreichen Stämme der Finnen (zu welchen auch die Magyaren in Ungarn, sowie die Bewohner von Esthland und Lievland gerechnet werden), der Tartaren (wozu auch die osmanischen Türken, Kirgisen, Baschkiren u. A. gehören) und mehrere mongolische Völker (Tungusen, Kamschadalen u. A.) bedienen. „Das bedeutendste gemeinsame Merkmal der turanischen Sprachen ist die Agglutination, d. h. ihre Bildung der Declination und Conjugation durch mechanische und trennbare Zusammensetzung, im Gegensatz zu der organischen Bildung der semitischen und besonders der arischen Sprachen." Die turanischen Idiome sind hauptsächlich nomadische Sprachen. 3. Im Südosten Asiens herrscht der den mongolischen Völkern eigenthümliche, aus einsilbigen Wörtern ohne Flexion bestehende **chinesisch-hinterindische** Sprachstamm in China, Hinterindien, Tübet u. a. O. und in Japan und dem ostasiatischen Archipel der **japanisch-kurilische.** 4. Die auf den Inseln des stillen Weltmeeres gesprochenen Sprachen werden zu dem **malayisch-polynesischen** Stamme gerechnet. 5. Die Sprachen und Sprachdialekte der kupferbraunen Race, deren Zahl sich auf 500 belaufen soll, haben trotz der großen Mannichfaltigkeit einen gleichartigen Urtypus und lassen sich daher ebenfalls unter einen gemeinschaftlichen Stamm, den **amerikanischen,** bringen. 6. Selbst die Sprachen der zahllosen **afrikanischen** Stämme hat der forschende Geist der Europäer zu ergründen und zu ordnen gesucht, wenn schon bei der Unbekanntschaft mit dem Innern des unzugänglichen Landes die Erfolge nur gering und die Grundlagen unsicher sein mußten.

Im südlichen Amerika hatte vor der Einwanderung der Europäer der Guarany-Sprachstamm, der über die ganze Ostküste von Rio de la Plata bis zum Marannon sich ausdehnte, die größte Verbreitung; auf der Westküste herrschte die Sprache der Peruaner,

Digitized by Google

die einst von dem aus Mexico eingewanderten Toltekanischen Stamme der Incas ihre Cultur erhalten zu haben scheinen, und im Norden des Süd-Continents hatte die Karaibische Sprachfamilie mit mehr als zwanzig Mundarten eine große Ausdehnung über das Festland und die Inseln. — In Yucatan, wo zur Zeit der spanischen Eroberung eine große Civilisation bestand, die noch heut zu Tage aus ihren Pyramidalgebäuden und Grabmonumenten ersichtlich ist, herrschte die Maya-Sprache, die den Spaniern als Vermittelungssprache diente, und über den ganzen Südwesten Nordamerika's erstreckte sich die formenreiche, gebildete Sprache der Mexicaner, jenes merkwürdigen Staates, den die Tolteken, die „Pelasger" der neuen Welt, zum Mittelpunkte ihres den Ostasiaten ähnlichen Culturlebens gemacht hatten, bis sie von den kräftigen Azteken nach dem Süden gedrängt wurden. Unter den wilden Völkerschaften im Innern des Landes sind die zu einem Bunde von zwölf Stämmen vereinigten Nodowessier oder Sioux am Missouri und obern Mississippi sowohl durch Volkszahl, als durch ihre an den gehäuften Kehllauten kenntliche Sprache, die sechs verbündeten Stämme der Mohawks (Irokesen) um den Ontario- und Erie-See und die Huronen in Canada, deren eigenthümliche, an Consonanten und Biegungen arme, an Mundarten reiche Sprache näher untersucht worden ist, am wichtigsten; und über den ganzen Norden, von den Hudsonsbay-Ländern bis zu den großen Seen herrscht der weitverbreitete Chippewäisch-delawarische oder Algonkisch-Mohiganische Hauptsprachstamm mit vielen Aesten, Zweigen und Mundarten, die aber stets die Verwandtschaft und gemeinsame Abkunft erkennen lassen; manche Idiome dieses ausgedehnten Stammes zeigen wenige oder keine Formen, andere, namentlich die südöstlichen Aeste sind reich an Flexionen. Bei den afrikanischen Sprachen ist man zu folgenden Resultaten gekommen: Während die Berber-Stämme an der Nordküste von Afrika, auf den Höhen des Atlas, bis zum Saume der Wüste, und auf den canarischen und azorischen Inseln (Guanchen), so wie die Bewohner der Nil-Ufer und der Küstenländer des rothen Meeres Sprachen besitzen, die, wenn auch mit vielen fremdartigen Bestandtheilen gemischt und die Spuren der unzähligen Völkerzüge und Völkerbegegnung an sich tragend, doch sämmtlich auf den ägyptisch-semitischen Hauptzweig der kaukasischen Sprachklasse hindeuten, nehmen die Bewohner der wenig bekannten Länder zwischen der Sahara und dem Gülbi-Strom, namentlich die sanften, mehr kupferfarbigen als schwarzbäutigen Fullahs oder Fellatas, sowohl durch die Beschaffenheit ihrer bildungsfähigen Sprache, wie durch ihr ganzes Wesen, eine eigenthümliche, von den Kaukasiern und Negern gleich verschiedene Stellung ein. Die Sprachen der eigentlichen Negerstämme Mittelafrika's zerfallen in drei Hauptfamilien, in den Mandingo-Sprachstamm, dem die wilden Völkerschaften am Senegal und Gambia und in den Berggegenden ostwärts von der Sierra Leone angehören; in den Amina-Sprachstamm an der Goldküste und landeinwärts, der die wilden und verworfenen Fanten-Neger, die friedfertigen Aschanten und viele andere Nachbarstaaten umfaßt; und in den Congo-Sprachstamm, zu dem die durch den Sklavenhandel entsittlichten Bewohner von Loango, Congo, Angola und Andere gerechnet werden. Im südlichen Afrika hat die Sprache der kräftigen dunkelbraunen Kaffern eine große Verbreitung. Sie wird geschildert als „eine volltönende, weiche und wohlklingende, die aus einfachen, selten mehr als zweisilbigen Wörtern gebildet ist. Durch die langsame, bedeutende Ausrede, durch den Reichthum an einfachen, offenen Selbstlautern bekömmt die Sprache ihren eigenthümlichen Wohlklang." Zwischen den Kaffern und dem von Europäern bewohnten Caplande wohnen die Hottentotten und Buschmänner (Bosjesmans), die Trümmer eines großen, ehemals weitausgedehnten Volksstammes, mit eigenthümlichen, noch wenig erforschten Sprachidiomen.

§. 3. Nach der Verschiedenheit der Wohnsitze wählten die Menschen auch verschiedene Lebensweisen und Beschäftigungen. Die Bewohner der Steppen und Wüsten, wo sich nur hie und da fruchtbare Weideplätze finden, wählten ein Hirtenleben und zogen als wandernde Stämme mit ihren Zelten

Digitized by Google

und **Heerden von Ort zu Ort.** Sie werden *Nomaden* genannt und ihre Hauptbeschäftigung ist *Viehzucht*. Die Ansiedler wohlgelegener Meeresküsten entdeckten bei zunehmender Entwickelung und Bevölkerung bald die Vortheile ihrer Lage. Sie trieben *Schifffahrt* und *Handel* und erzielten Wohlstand und Reichthum, wodurch sie sich zum Bau schöner Wohnhäuser und zur Anlegung von *Städten* aufgefordert fühlten, indeß die Bewohner unwirthlicher Gestade ihr freudenloses Leben mit dem *Fischfang* fristeten. Die in der *Ebene* wohnten, widmeten sich dem Ackerbau und den Künsten des Friedens, während die rauhen, abgehärteten *Bergvölker* sich der *Jagd* ergaben und, von ungestümem Freiheitsdrang getrieben, an *Kampf* und *Krieg* Ergötzen fanden. — Ein mächtiger Hebel zur Bildung des Menschengeschlechts war der *Handel*, und der dadurch herbeigeführte Völkerverkehr. Die Bewohner fruchtbarer Ebenen und wohlgelegener Flußufer trieben *Land-* oder *Binnenhandel*, durch den sie ihren Ueberfluß andern Ländern zuführten und dafür fremde Natur- oder Kunst-Produkte eintauschten. Die ausgedehnteste Gattung des Binnenhandels ist der in Asien und Afrika heimische *Karavanenhandel*, durch den große Waarenzüge aus weiter Ferne in die entlegensten Länder geschafft werden, und der häufig zur Anlegung von Handelsplätzen und Städten Veranlassung gab. Die Beschwerden und Gefahren der Handelszüge durch weite, oft von wilden Räubervölkern bewohnte und von Wüsten unterbrochene Landstrecken machten frühzeitig Verbindungen vieler Menschen zu gemeinschaftlichen Unternehmungen nothwendig. Zum Lasttragen bei dem Karavanenhandel bediente man sich besonders des Kamels, das man daher auch mit Recht „das Schiff der Wüste" genannt hat und zum Schutz und Geleite der nomadischen Steppenbewohner, deren Gebiet man durchschritt. Da die wandernden Kaufleute der Karavanen häufig berühmte Tempel mit ihren heiligen Straßen und dem daselbst waltenden Gottesfrieden als Ruhestätten und Niederlassungsorte wählten, so erhielt der Handel im Alterthum eine religiöse Weihe und trat unter den Schutz der Religion. — Die Bewohner der Meeresküsten trieben *Seehandel*, der im Alterthum wesentlich Küstenhandel war. Anfangs tauschte man Waare gegen Waare (*Tauschhandel*); erst später kam man auf den Gedanken, den *edeln Metallen* einen bestimmten Werth beizulegen und *ausgeprägte Geldmünzen* zu einem künstlichen, bequemen Tauschmittel umzuschaffen. — Die Bewohner des ebenen, wenig bevölkerten Landes schufen sich durch Zähmung der Thiere unentbehrliche Gehülfen der Arbeit in den *Hausthieren*, und sicherten sich ihr Eigenthum, ihre Aecker, Hütten und Heerden durch Gesetze und Rechtsbestimmungen, daher man den Landbau als das „große Thor der Menschlichkeit" bezeichnen kann. Die Bewohner der *Städte* dagegen legten sich auf *Gewerbe* und *Erfindungen* zur Bereicherung und Verschönerung des Lebens und pflegten *Künste* und *Wissenschaften*, durch welche sich die Macht des menschlichen Geistes in seinen verschiedenen Kräften und Richtungen kund gab.

3. Staaten und Staatsformen.

§. 4. Mit der Zeit unterschieden sich die Völker in *civilisirte* (*Culturvölker*) und in *uncivilisirte* (*Naturvölker*), je nachdem Anlage und Verkehr die Ausbildung der geistigen Kräfte förderten oder Stumpfsinn und räumliche Abgeschiedenheit dieselbe hemmten. Die uncivilisirten Völker sind entweder *wilde Horden* unter der Obhut eines Häuptlings, in dessen Hand das Schicksal jedes Einzelnen ruht, oder wandernde *Nomadengeschlechter* unter der Leitung eines Oberhauptes, das als Vater der

Digitized by Google

Familie die Rechte eines Fürsten und Richters übt und die Stammgenossen der Gottheit gegenüber vertritt. Weder diese Nomadengeschlechter mit patriarchalischen Einrichtungen, noch die wilden Horden, die in Afrika's unbekannten Sandwüsten, in Asiens Hochgebirgen und in Amerika's Urwäldern hausen, finden einen Platz in der Geschichte. Diese befaßt sich nur mit den civilisirten Völkern, die durch Verfassung und Gesetze in Staaten und Reiche getheilt sind und durch Sitte und gegenseitige Uebereinkunft (Convenienz) zum friedlichen Verkehr, zur Gesellschaft, zu einem sittlichen Ganzen sich verbunden haben.

§. 5. Nach der Verschiedenheit der Regierungsformen oder Verfassungen zerfallen die Staaten in monarchische und republikanische. Monarchie heißt der Staat, wo ein Einziger an der Spitze steht und das Regiment führt, dieser Einzige hat nach dem räumlichen Umfange seines Gebietes bald den Titel Kaiser oder König, bald die Benennung Herzog oder Fürst u. dgl. — Republik oder Freistaat (Gemeinwesen) heißt man diejenige Staatsordnung, in welcher die Regierungsgewalt in die Hände Mehrerer gelegt wird. Hierbei findet aber eine große Mannichfaltigkeit statt. Wird nämlich die Regierung blos von einigen durch Geburt (Adel) oder Reichthum ausgezeichneten Geschlechtern geführt, so heißt man die Staatsverfassung eine aristokratische Republik, und geht dieses Vorrecht in die Hände einiger wenigen Familien oder Personen über, so entsteht eine Oligarchie. Werden dagegen die verantwortlichen Leiter der Regierung von und aus dem Gesammtvolke gewählt, sei es in allgemeinen Versammlungen oder gemeindeweise, und besitzt das Volk das Recht der Gesetzgebung, so heißt eine solche Verfassungsform eine Demokratie oder demokratische Republik; üben aber dabei die unteren Klassen einen vorherrschenden Einfluß, so entsteht eine Ochlokratie, eine Herrschaft der Masse. Jede dieser drei Verfassungsformen galt im Alterthum für gesetzlich, wenn das allgemeine Staatswohl und das Interesse des Ganzen als oberster Zweck aufgestellt war und die Regierungsgewalt Gesetz und Herkommen als über sich bestehend anerkannte; für entartet, wenn Unrechtmäßigkeit und Willkür das Recht des Stärkern an die Stelle des Hergebrachten setzte, das Privatinteresse zum Staatszweck erhob, und dasselbe dem einzelnen Bürger als Gesetz aufdrängte. — Die monarchische Form ist entweder unbeschränkt (absolut), wenn der erbliche Regent ohne Zuziehung des Volks Gesetze einführt, Steuern auflegt und die Regierung und Rechtspflege einrichtet, oder beschränkt (gemischte Staatsform), wenn dies nur mit Zuziehung der Vertreter (Repräsentanten) des Volks geschehen darf. Die beschränkte Monarchie, wobei der Regent unverantwortlich ist, sich aber mit verantwortlichen Großbeamten (Ministern) zu umgeben hat, kann doppelter Art sein, je nachdem das Gesammtvolk vertreten ist (Repräsentativ-Verfassung, constitutionelle Monarchie), oder die einzelnen Stände desselben (Ständeverfassung im engern alten Sinn). Tritt die Willkür des Regenten an die Stelle des Gesetzes, so artet die absolute Monarchie in Despotie aus; ist bei der constitutionellen Monarchie die Volkssouveränetät ausdrücklich als Quelle der Regierungs-Macht hingestellt, so nähert sich dieselbe der republikanischen Staatsform. — Diese Verfassungsformen entwickelten sich jedoch erst allmählich, ja eine derselben, die constitutionelle Monarchie, gehört erst der neuern Zeit an.

§. 6. Die ältesten Culturstaaten hatten größtentheils die freiheitbeschränkende Einrichtung der Kasten. Darunter versteht man eine strenge

Digitized by Google

Scheidung der Menschen nach Stand und Beruf, die in fester Ordnung vom Vater auf den Sohn vererben, und wobei weder eine Vermischung noch ein Uebergang aus einer in die andere gestattet ist. Die erste Kaste bildeten die Priester, die allein die Kenntniß der religiösen Satzungen und Gebräuche, sowie der bürgerlichen Gesetze besaßen und ihr Wissen in manchen Staaten durch Geheimlehren den übrigen Ständen vorenthielten und es nur auf ihre eigenen Nachkommen oder Schüler vererbten. Durch ein strenges Ceremoniel und durch erlernte Formen von den andern Volksklassen geschieden, besaßen die Priester in den alten Culturstaaten große Macht und Vorrechte, bis es der Kriegerkaste (dem Adel) gelang, sich dem Priesterstande als ebenbürtig zur Seite zu stellen und entweder mit demselben zu einer Theilung der Herrschaft übereinzukommen, oder denselben zu überwinden und eine weltliche Despotie auf die Schärfe des Schwertes zu gründen (§. 31). So entstanden bevorzugte Stände, die durch Vermögen, Bildung und Waffenübung vor dem übrigen Volke ausgezeichnet, einen höheren Rang einnahmen. Dem Adel gehörte gewöhnlich das monarchische Oberhaupt an, dessen Geschlecht oder Familie allen andern voranging und als Dynastie bezeichnet ward. Die dritte und vierte Kaste bildeten die untern Stände der Ackerleute und Handwerker. Befanden sich in einem dieser Staaten Hirten, so machten sie die niedrigste und verachtetste Kaste aus, theils wegen ihrer geringen Bildung, theils wegen der aus der Beschäftigung mit dem Kleinvieh ihnen anklebenden Unreinlichkeit. Am längsten und reinsten erhielt sich das Kastenwesen, das in der Regel eine Eroberung des Landes durch fremde Völker und eine Unterjochung der Eingebornen in uralter Zeit voraussetzt, in Indien und Aegypten. Diese Stände waren in manchen Staaten so schroff getrennt, daß eine erbliche Scheidung zwischen ihnen bestand, die durch keine Vermischung, durch keine Wechselheirathen durchbrochen werden durfte und sich sogar bis zur Vermeidung des äußeren Verkehrs ausdehnte.

4. Religionswesen und Cultusformen des Heidenthums.

§. 7. Nicht minder verschiedenartig und mannichfaltig als die Lebensweisen und Staatsformen gestaltete sich Religion und Cultus, die Form und das Spiegelbild der Geistes- und Seelenthätigkeit der einzelnen Völker. Ursprünglich im Gemüth und in der Empfindungswelt wurzelnd, hat die Religion ihren tiefsten Ursprung in dem Sehnen der Menschenseele nach der Vereinigung mit dem geistigen Urquell, in dem inneren Erbeben vor den äußeren Naturgewalten, in dem Gefühl der Abhängigkeit von höheren Mächten und der Unzulänglichkeit der menschlichen Kräfte in den Stürmen des Erdenlebens. Das Religionswesen ist daher nicht blos eine Seite des inneren Lebens, es ist vielmehr die Totalität desselben, es ist der Gottesfunken, von dem alle geistigen Thätigkeiten ausgehen, der Boden, aus dem die einzelnen Geistesblüthen zum Lichte emporsteigen; und je näher ein Volk in seiner Gesammtentwickelung der

Digitized by Google

Natur steht, je einfacher seine Lebensformen und Beschäftigungsarten sind, je beschränkter sein Gesichtskreis und seine Gedankenwelt erscheint, desto mehr fällt sein ganzes geistiges Sein mit der Religion zusammen, desto mehr sind seine religiösen Verrichtungen für die innere Welt eine ähnliche ausschließliche Werkthätigkeit, wie die Geschäfte des Tages für das physische Dasein, desto mehr wachsen die Religionsübungen mit den äußeren Berufspflichten zu einem festen Lebensbaume zusammen und verleihen den Werken der Hand durch den göttlichen Hauch eine höhere Weihe. In dieser Wechselbeziehung des praktischen und religiösen Lebens wurzelt zunächst das heidnische Religionswesen. Die Menschen verehrten die göttlichen Mächte, die sich im Kreislaufe des Naturlebens offenbarten und dem irdischen Dasein Richtung und Ziel verliehen, und indem sie diese vorzugsweise in der Licht und Leben spendenden Sonne und in den Kräften, die im Wachsen und Absterben der Pflanzenwelt zur Erscheinung kamen, zu erkennen glaubten, faßten sie diese als persönliche, mit Bewußtsein und Willen begabte Wesen auf und dienten ihren selbstgeschaffenen Göttergestalten mit Religionsfesten und Cultusgebräuchen. Aber sowohl bei der Ausbildung der religiösen Vorstellungen als bei den Opfern und Religionsdiensten zeigte sich eine große Verschiedenheit zwischen den Völkern von höherer Naturanlage und Bildungsfähigkeit und den rohen, nur dem irdischen Dasein und der sinnlichen Empfindungswelt zugekehrten Stämmen. Denn während die Naturvölker in Afrika und Hochasien ihre einfachen, der sinnlichen Anschauung entnommenen Götterbegriffe in rohe Formen kleideten, die sie als *Fetische* unter der Gestalt von Thieren oder leblosen Dingen, selten im Menschenbilde verehrten, bildeten die Völker Vorderasiens, wo Sonne, Mond und Sterne in schönster Pracht leuchteten, den *Sterndienst* (Sabäismus) aus und die zur Cultur sich emporarbeitenden Nationen suchten entweder das göttliche Wesen philosophisch zu begreifen, indem sie die Gottheit in den sichtbaren Dingen aufgehen ließen und sie als das *Leben* der Natur, als das in allen Erscheinungen wahrhaft *Seiende* auffaßten (*Pantheismus*) oder künstlerisch zu gestalten, indem sie die ganze äußere Natur vergötterten und die Götter als vollkommenere, höher begabte Menschen darstellten (*Polytheismus, Anthropomorphismus*). Dieselbe Verschiedenheit gab sich auch in dem äußeren *Religionsdienst* und in den *Opfern* kund. Während sich die rohen Naturvölker mit erlernten Zaubersprüchen und Gebetsformeln ihrem Fetisch nahten und sich durch geweihte Dinge, durch Amulete und Talismane, gegen die Macht feindseliger Geister zu sichern bestrebten, verknüpfte der cultivirte Mensch durch die heilige Dichtkunst sein inneres Leben mit der Götterwelt, schuf sich mit kunstfertiger Hand ein erhabenes Bild, worin der menschliche Organismus zum Ideal verklärt und als Gestalt und Ausdruck der Gottesnatur aufgestellt ward, und suchte durch Beobachtung der Himmelskörper und des Planetenlaufes und durch Erforschung der Natur und ihrer Gesetze seine Begriffe von dem Wesen der Gottheit und dem ewig wirkenden Geiste zu vervollkommnen und zu veredeln. Und während ferner die syrischen und phöni-

Digitized by Google

zischen Stämme dem finsteren Wahnglauben huldigten, daß sie den Zorn der Gottheit durch Aufopferung geliebter Söhne und Töchter, die sie in die Arme eines glühenden Götzenbildes, des Feuergottes Moloch legten, versöhnen oder durch Unzucht und wollüstige Gebräuche deren Gnade sich erwerben könnten (§. 33), während rauhe Völker Sklaven und Kriegsgefangene auf den Altären ihrer Nationalgötter schlachteten, schöpften die Griechen aus ihrem veredelten Cultus und Opferwesen erhöhten Lebensgenuß, indem sie ihren Göttern fröhliche Feste veranstalteten, wobei sie die geopferten Thiere und dargebrachten Früchte im Freundeskreise verzehrten und sich zugleich der edlen Künste erfreuten, der Poesie, der Tonkunst und des festlichen Chorreigens, die an diesen Götterfesten zur Entfaltung kamen.

§. 8. Die heidnischen Religionssysteme des Orients. 1. Inder. Die Religion der Inder ist das Emanationssystem, wornach die ganze sichtbare und unsichtbare Welt aus der Gottheit hervorgeht und nach großen Zwischenräumen wieder in dieselbe zurückkehrt. Mittelpunkt ihrer Religion ist die Lehre von der Seelenwanderung (Metempsychose). Nach dieser Lehre ist die menschliche Seele nur zur Strafe, die sie in einem frühern Dasein (präexistirend) verschuldet, dem irdischen Körper zugesellt und ihr Streben und Ziel Wiedervereinigung mit der göttlichen Weltseele. Darum betrachtet der Inder das Leben auf Erden für eine Straf- und Prüfungszeit, die man nur durch einen heiligen Wandel, durch Gebet und Opfer, durch Büßungen und Reinigungen, oder „durch ein beschauliches, ascetisches Leben, das sich im Contempliren der Gottheit gefällt und von den Ansteckungen der befleckten Welt rein zu erhalten sucht", verkürzen könne. Verabsäumt der Mensch diese Selbstreinigung und sinkt durch Entfernung von der Gottheit immer tiefer ins Böse, so geht seine Seele, wenn sie „das abgenutzte Gewand ihres Leibes" ausgezogen hat, nach dem Urtheile der Todtenrichter, wieder in einen andern, oft niedrigeren (Thier-) Körper und muß die Wanderung von Neuem beginnen, indeß die Seele des Weisen, Helden oder Büßers ihren Gang nach Oben durch leuchtende Gestirne antritt und endlich mit dem geistigen Urwesen, von dem sie ausgegangen, wieder vereinigt wird. In den ältesten Zeiten, als die Inder noch im Lande der „fünf Ströme" weilten, verehrten sie die Mächte, die das Naturleben gestalten, den Indra, den Herrn des Himmels, der über Sonnenschein und Regen gebietet, mit der Morgenröthe und den wehenden Winden, Agni, die Feuerkraft mit den Lichtwesen, und Varuna, den Beherrscher des unendlichen Raumes und der Meeresfläche. Neben diesen natursymbolischen Wesen, denen die Inder das Somaopfer darbrachten und die das Naturleben in seiner dreifachen Erscheinung, als Entstehen, Bestehen und Vergehen darstellten, wurde auch schon eine geheimnißvolle Gottheit, die als ein dem Opfer und Gebet inwohnender heiliger Geist gedacht ward, der über die Naturgötter Gewalt habe und sie zur Erhörung zwinge, unter dem Namen Brahma angerufen. Dieser Brahmabegriff nahm dann in der Folge, als sich die Inder in dem üppigen Gangeslande einem ruhigen und beschaulichen Leben hingaben, durch die schaffende Geistesthätigkeit der Brahmanen als Weltseele und Urquell alles Seins in dem indischen Religionswesen die erste Stelle ein, indeß Indra und die übrigen Naturgötter in den untergeordneten Rang von Welthütern eintraten. Das Auftreten Buddha's, des königlichen Religionsstifters, in dem seine Jünger das göttliche Vorbild menschlicher Tugend und Vollkommenheit auf Erden verehrten, führte dann die Inder zu der Lehre von den Incarnationen, wonach der Urgeist Brahma, die ideale Welteinheit, zuerst in einer dreifachen Gestalt (Trimurti) als Brahma, Wischnu und Siwa zur Erscheinung kommen

Digitized by Google

und endlich Wischnu selbst von Zeit zu Zeit in Menschengestalt (als Rama, Krischna u. A.) auf Erden wandeln sollte, um die in Stocken und Verirrung gerathene Welt in Ordnung zu bringen und dem ewigen Recht und der heiligen Sitte wieder Geltung zu verschaffen.

Die drei höchsten Götter, Brahma, Wischnu, Siwa, sind erst von späteren Philosophen in ein gewisses Verhältniß zu einander gebracht worden. Ursprünglich sind sie drei Grundwesen, die in verschiedenen Gegenden Indiens und von verschiedenen Stämmen als höchste Götter verehrt wurden. Auch später hielten sich die Sekten an den einen oder andern als den höchsten. — Brahman (das Neutrum, im Nominativ brâhmâ) bedeutet wörtlich: das Große, daher das schlechthin große, erhabene Wesen, in welchem ursprünglich Alles ist und zu dem Alles zurückkehrt. Es ist die ewig in sich vollendete Einheit der Welt und aller Wesen, die als reine Einheit nicht personificirt und nicht durch menschliche Begriffe bezeichnet werden kann. — Aus dieser abstrakten Einheit, aus dem Neutrum Brahmâ, das als solches immer die Substanz von Allem bildet, trat ein zweites, konkretes Wesen heraus, ein treues Abbild des Urwesens, das Maskulin Brahman (im Nominativ Brahmâ). Dies ist die Urvernunft, welche die wirkliche Welt und das Menschengeschlecht geschaffen hat. Er hat die heiligen Bücher, die Vedas, die Gesetze des Manu u. s. w. den Menschen mitgetheilt. Dieser männliche Brahmâ wird allein im Cultus verehrt, nicht aber jenes abstrakte Urwesen, das als reine Einheit kein darstellbares Objekt sein kann. — Wischnu ist ebenfalls eine persönliche Offenbarung jenes Urgeistes; der Name bedeutet entweder der „Durchdringer" (v. viç) oder der Beschützer, Erhalter (von der Wurzel vi und der Bildungssilbe snu, die wegen des Vokals in schnu übergeht). Er ist Erhalter, Erlöser und ewige Herstellung der sittlichen Weltordnung, indem er zum Heil der Menschheit mehrmals selbst Mensch wird und das Böse bekämpft. Den Verehrern des Wischnu galt er zugleich als Schöpfer, Erhalter und Zerstörer, d. i. Auflöser der alten und Hersteller einer neuen Ordnung. Der Cult dieses Gottes entstand in Bengalen und den Niederungen des Ganges, wo alle Fruchtbarkeit und aller Segen durch die Ueberschwemmungen des Stromes (wie in Aegypten) bedingt ist. Fast die ganze indische Literatur gehört den Wischnuiten an. Sie sind mild, verletzen und tödten kein Thier. Der Buddhaismus ging aus dieser Sekte hervor. — Der Cultus des dritten Gottes, Siwa, entstand in den gebirgigen Nordländern Indiens und hat sich von da aus über das ganze Land verbreitet. Er hat ursprünglich seinen Sitz auf Bergen, besonders auf dem Himâlaja, und ist ein Berggott. Er heißt daher auch Herr der Berge, und seine Gemahlin, Pârvati, die Berggeborene, auch Durga, die Schwerzugängliche. Zur Erscheinung kommt dieser Gott als Feuer. In dieser Anschauung liegt etwas Doppeltes: einmal das zerstörende und seinen Gegensatz verzehrende Element; andrerseits ist das Feuer und die Wärme das Princip des Lebens und der Zeugung. Danach stellt Siwa die wilde Lebenskraft der Natur überhaupt vor und vereinigt in sich die zwei Seiten der Natur: die lebenzeugende und die zerstörende Seite, die ewig mit einander wechseln wie Sommer und Winter. Der Dienst des Siwa bildete die eigentliche Volksreligion in Indien, und hat einen rohen und wilden, orgiastischen Charakter. Der großen Naturmacht (Bharani, Beiname des Siwa), welche in Verbindung mit dem Feuer Alles erzeugt, wurden blutige Opfer, besonders auch Menschenopfer gebracht. Namentlich kommen häufig Selbstopferungen vor. Man stürzt sich in die Quelle des Ganges am Himalaja, um sich ganz dieser absoluten Macht hinzugeben. Das Hauptsymbol Siwa's ist das Geschlechtsglied, der Phallus oder Lingam, doch scheint ihm dies erst später bei den südlichen Völkern beigelegt worden zu sein. Auch der Stier ist ein Symbol des Siwa. Der Name Siwa bedeutet als Adj. im Sanskrit „glücklich", ursprünglich wohl „glänzend". — Nach Buddha's religionsphilosophischer Lehre entstand aus dem Leeren (Nirvana), d. i. dem Alles aus sich gebärenden und wieder in sich aufnehmenden ewigen Raume die dreifache Welt, die gestaltlose ätherische; die geistige Gestaltenwelt, und die materielle. Seine Lehre war, „daß die Schicksale dieses Lebens durch Thaten des früheren bedingt und fest geregelt

Digitized by Google

seien, daß keine böse That ohne Strafe, wie keine gute ohne Lohn bleibe. Diesem Fatum, das den Menschen innerhalb des Kreises der Seelenwanderung beherrscht, kann sich derselbe nur dadurch entziehen, daß er seinen Willen eben auf den einzigen Gedanken der Befreiung aus diesem Kreislaufe richtet, dieser Richtung treu bleibt und mit beharrlichem Eifer blos verdienstlichen Handlungen nachstrebt, wodurch er dann zuletzt nach Abwerfung aller Leidenschaften, welche als die stärksten Fesseln im Gefängnisse des Kreislaufes angesehen werden, das erwünschte Ziel der gänzlichen Befreiung von der Wiedergeburt erreicht." Minderung der Leiden des Erdenlebens durch Handlungen der Tugend und Menschenliebe und Erlösung der Seele von den Qualen der Wiedergeburten durch die Rückkehr in das Nirvana ist daher Zweck und Ziel der Buddhalehre.

2. Zend-Volk. Ein merkwürdiges Religionssystem kam bei dem uralten Zendvolke in Iran (Baktrien) zur Ausbildung. Gleich den stammverwandten Ariern am Indus verehrten auch die Iranier Anfangs die über dem Naturleben waltenden Mächte. Die Sonne, welche den Winterfrost und die Schneemassen auf den Bergen schwinden macht, die Morgenröthe, welche die Nebel der Nacht vertreibt, das auflodernde Feuer, der irdische Abglanz der himmlischen Lichtkraft, in dessen aufsteigender Flamme der Zug der Menschenseele zu der ewigen Lichtquelle symbolisch angedeutet ist, wurden von den Hirtenvölkern Ostirans wie von den Ariern am Indus als göttliche Wesen verehrt, die verdorrenden Winde, die Schrecken der Wüste und der Wildniß, wo die Geister der Nacht und Zerstörung hausen, als feindliche Dämonen gefürchtet. Während aber unter dem lachenden Himmel Indiens, wo die Natur sich nur von ihrer wohlthätigen Seite zeigte, der Begriff von einer göttlichen Weltseele, von der alles Geschaffene seine Entstehung nahm, und einer wohlwollenden Vorsehung ausgebildet wurde, kam in Iran, wo sich in der Natur, im Klima die größten Gegensätze kund gaben, der jeder Naturreligion zu Grunde liegende Glaube an gute und böse Geister, an wohlthätige Lichtmächte und an feindliche Gewalten der Finsterniß zur Entwickelung, ein Dualismus, der mit der Zeit aus dem natursymbolischen Gegensatze in das ethische Gebiet überging. Aber wie bei den indischen Ariern der Indra im Volksglauben stets die erste Stelle behauptete, so bei den Iraniern der Sonnengott Mithras. — Dieser Naturdienst wurde frühe von einem alten Weisen und Religionsstifter Zoroaster (Zarathustra) in ein System gebracht und die einzelnen Lehren und Vorschriften in einem heiligen Buche, Zend-Avesta (§. 45 Not.) genannt, niedergelegt. Ausgehend von der Wahrnehmung, daß in der Natur wie in der Menschenseele Gutes und Böses vorhanden sei und gestützt auf die alte dualistische Anschauung des Volkes, schied er das Weltall und alles Geschaffene in zwei Reiche, in die reine Lichtwelt, welche der Götterfürst Ormuzd (Ahuramasda) beherrscht und der alles Gute, Reine und Heilige angehört, und in die Welt der Finsterniß, welche der „Arggesinnte" Ahriman (Aramainjus) lenkt und der alles Verderbliche, Lasterhafte und Unheilige inwohnt. Jeder der höchsten Götter hat Heerschaaren ähnlicher, nach Rangstufen getheilter Geister unter sich, Ormuzd die sechs Amschaspands nebst den Fervers (Fravaschi) und Izeds (Jazata) und Ahriman die Dews (Daevas und Drudscha), ebenfalls in Klassen und Ordnungen geschaart. Beide Grundprinzipien waren von Anbeginn an vorhanden; aber Ormuzd war der mächtigere, er erschuf die Welt ungestört von dem feindlichen Widersacher durch das heilige Schöpferwort (Honover), ein Lichtreich, worin nur Gutes und Reines sich befand: als er sich aber in seinen himmlischen Wohnsitz zurückgezogen, durchdrang Ahriman in Schlangengestalt die geschaffene Welt und füllte sie mit feindlichen Geistern, mit unreinen und schädlichen Thieren, mit Lastern und Sünden. War Ormuzd der Schöpfer des Lichtes, des Tages und des Lebens, so ward Ahriman der Urheber der Finsterniß, der Nacht und des Todes; schuf Ormuzd den Stier, den Hund und den Hahn, so erzeugte Ahriman die Raub-

Digitized by Google

thiere, die Schlangen, die schädlichen Insekten; wenn Ormuzd durch seine Fervers die Menschen auf dem Pfade der Tugend und der Sittenreinheit zu halten sucht, so lauert Ahriman mit den Daeva's die Gelegenheit ab, in unbewachten Stunden Wohnung zu nehmen in den Herzen der Menschen und sie auf den Weg des Lasters und der Unreinheit zu führen. So besteht ein ewiger Kampf, ein unaufhörliches Ringen zwischen den beiden Mächten um die Herrschaft über die Erde und das Menschengeschlecht. Aber am Ende der Tage siegt das gute Prinzip, das Lichtreich erfüllt die Welt und es tritt ein Zustand ewiger Glückseligkeit ein. Dann erhalten die Ormuzddiener, deren Seelen nach dem Tode bei der Prüfung auf der Brücke Tschinavat ohne Flecken gefunden werden, einen verklärten, lichten Leib, der keinen Schatten wirft, und genießen am Throne der Lichtgottheit eines ewigen Glücks und himmlischer Herrlichkeit. Darum ist es Pflicht des Ormuzddieners, während seines Erdenwallens den bösen Geistern mit allen Kräften entgegen zu treten; er sucht sie zu versöhnen oder ihren Zorn zu brechen durch Opfer und Demüthigung; er bekämpft sie in der Natur durch Vernichtung der schädlichen Thiere und durch fleißigen Anbau nützlicher Früchte und Bäume und in der eigenen Brust durch Beobachtung des heiligen Gesetzes mit Feuerdienst und Gebet, mit frommen Worten und guten Handlungen, mit Sühnopfern von Stieren und Rossen, später sogar von Menschen. — Durch Beobachtung des „guten Gesetzes", in dem Ormuzd durch Zarathustra seinen Willen offenbart hat, ist der Mensch im Stande, allen Nachstellungen der Daeva's zu entgehen, die in Turan hausen, in dem rauhen Steppenlande gen Mitternacht, von wo aus die räuberischen Nomadenschwärme über das Lichtreich Iran hereinzubrechen pflegten. In dieser Anschauung lag für die Priester (Magier) eine lockende Gelegenheit, das Zendavesta mit einer Menge von Vorschriften und Satzungen zu füllen, die das Leben der Iranier unter ein sklavisches Gesetzesjoch beugten. Wenn Zoroaster als sicherstes Schutzmittel gegen die Daeva Reinheit in Gedanken, Worten und Werken aufstellte, so gaben die Priester dem Begriffe der Reinheit eine äußerliche Bedeutung und erfanden eine Masse von Vorschriften, Ceremonien und Gebräuchen, durch welche die Reinheit bewahrt oder falls man sie aus irgend einem Versehen eingebüßt, wieder hergestellt werden könnte. Durch diese Reinigungsvorschriften, Opfer, Gebete und liturgische Gebräuche machten sie die Lichtreligion zu einem knechtischen Gottesdienst.

3. Aegypter. Wie das ganze Dasein der Aegypter durch die Beschaffenheit ihres Landes bedingt war, so stand auch ihr Religionswesen mit der Natur in innigster Wechselbeziehung. In dem Nilthale, wo sich Leben und Tod so nahe berührte, mußte es das wichtigste Anliegen der Menschen sein, die Macht des Todes zu schwächen und die Leben schaffenden Naturkräfte zu stärken und zu verherrlichen. Daher war der ägyptische Religionsdienst fast ausschließlich der Naturkraft zugewendet, welche in ihrem rollenden Kreislaufe dem Lande Leben und Fruchtbarkeit verlieh — der Sonne. So mannichfaltig die Göttergestalten und Cultusformen sich ausbildeten, da fast jede Stadt ihre eigenen Lokalgottheiten besaß und nur wenige der allgemeinen Verehrung des ganzen Volkes theilhaftig waren, so geht doch aus allen Vorstellungen hervor, daß der Sonnendienst der früheste Kern und das allgemeinste Prinzip des ägyptischen Götterglaubens, der eigentliche Nationalcult war. Nicht nur, daß eine Menge Götterwesen, die mit eigenen Namen und mit eigenen Culten und Heiligthümern auftreten, ihrem innersten Begriffe nach mit der Idee der Sonne in ihren verschiedenen Wirkungen und Erscheinungen in verwandtschaftlicher Beziehung stehen, sei es durch Geschlecht und Abstammung, sei es durch symbolische Vorstellungen; auch die meisten Orts- und Stammgötter wurden zur Erhöhung ihrer Macht mit dem Götterkreis der Sonne in Verbindung gesetzt, bald so, daß man sie damit identificirte, bald indem man durch Beifügung des Namens Ra, der als die älteste

Digitized by Google

Bezeichnung des Sonnengottes galt, die Heiligkeit und Größe des Lokalgottes zu steigern suchte. So wurde nicht nur der thebaische Hauptgott Ammon als Ammon-Ra zum stärksten Nationalgott geschaffen, auch die meisten übrigen Lokalgötter, wie Mantu, Atmu, Thot u. a., wurden durch den Beisatz Ra in den Bereich des Sonnencultus gebracht. Dieser Ra oder Phra (daher Pharao) der Vater und König der Götter, der in der Sonnenscheibe thront und den ganzen Himmelsraum regelt und überwacht, wurde besonders in Memphis und in der „Sonnenstadt" (Heliopolis) verehrt. Hier stand ein hochverehrtes Heiligthum, wo nach der Sage der Aegypter alle 500 Jahre der Wundervogel Phönix von Morgen kommend, in wohlduftendem Weihrauch sich verbrannte, um wieder verjüngt aus der Asche zu erstehen und am dritten Tage in seine östliche Heimath zurückzukehren, eine sinnbildliche Andeutung des Sonnenlaufes in bestimmten, immer wiederkehrenden Zeitperioden. Als der starke Himmelswächter war die Sphinxgestalt, der Löwe mit dem Haupte des Sonnengottes, sein Abbild. Neben Ra standen Ptah und Osiris in höchster Verehrung. Neben dem Tempel des Ptah, des „Vaters des Lichts" in Memphis wurde in einem prachtvollen Hofe jener heilige Stier Apis unterhalten, der als Sinnbild der Sonne in ihrer erzeugenden Kraft bei dem ägyptischen Volke in solcher Verehrung stand, daß bei seinem Tode das ganze Land so lange trauerte, bis die Priester einen neuen gefunden hatten, der die bestimmten Kennzeichen an sich trug, worauf dann ein siebentägiges Freudenfest mit Umzügen und Schmausereien das glückliche Ereigniß verkündigte. Er war von schwarzer Farbe mit einem weißen Fleck auf der Stirn, zwiefachen Haaren im Schweife und einem Gewächs unter der Zunge, welches die Gestalt des heiligen Käfers haben sollte. Die eigentliche Nationalgottheit der Aegypter war indessen der Sonnengott Osiris mit seiner Gemahlin und Schwester Isis und ihrem Sohne Horus. Von ihm allein haben die Priester sinnreiche Mythen gebildet, die den Kreislauf des Jahres mit den ihn begleitenden Naturerscheinungen zum sinnbildlichen Inhalte hatten. Osiris, der Wohlthäter und Beglücker des Landes wird von seinem neidischen Bruder Typhon (Set) und dessen 72 Genossen ermordet und sein Leichnam in einem Kasten in den Fluß gesenkt. Trauernd und wehklagend sucht Isis den verlorenen Gatten. Als sie den Leichnam gefunden, läßt sie ihn auf der heiligen Strominsel Philä beisetzen. Aus dem Todtenreich, wo Osiris nunmehr als Herrscher weilt, erscheint er dem Horus, ihn zur Rache ermahnend. Der herrliche Sohn sammelt seine Getreuen um sich, überwindet Typhon und jagt ihn mit seinen schwarzen Gesellen in die Wüste. Darauf besteigt Horus den Thron seines Vaters und herrscht als der letzte der Götter über Aegypten. In dem sinnreichen Mythus ist das Naturleben des Nilthales symbolisch dargestellt. Typhon und seine Genossen sind die 72 Tage der Gluthitze und Dürre. Isis, das ägyptische Land, wehklagt und schreit nach dem Segen des Wassers; Osiris, die im Nil sich kund gebende befruchtende Naturkraft, ist während dieser Herrschaft des feindlichen Bruders weggezogen oder schlummert an der Felsenpforte bei den Wasserfällen von Philä und Elephantine. Aber sein Sohn Horus, der frische Lenz, verjagt in jugendlicher Lebenskraft den „dunkelrothen Feuermann" Typhon und gibt dem Lande sein Recht und seine Fruchtbarkeit zurück. Der Tod des Osiris ist nur Scheintod; er lebt und wirkt, sowohl auf Erden durch seinen Sohn Horus, den Rächer („Offenbarer") seines Vaters, als in der Unterwelt, im Todtenreiche, wo er die abgeschiedenen Seelen richtet und sie zu neuem Leben erweckt. Auch der griechisch-ägyptische Lokalgott der spätern Hauptstadt Alexandria, Serapis, dessen Cultus von den Ptolemäern so begünstigt wurde, daß man im 3. Jahrh. v. Chr. 42 Heiligthümer desselben in Aegypten zählte, gehörte seinem Wesen nach in den Kreis der Sonnengottheiten. Neben diesen Gottheiten stand Neith, die geheimnißvolle Personification des mütterlichen empfangenden und gebärenden Naturprinzips, die Schutzgöttin („das verschleierte Bild") von

Digitized by Google

Sais in Unterägypten, in großer Verehrung. Ihr wurde alljährlich ein Lampenfest gefeiert, wie in Athen zu Ehren der jungfräulichen Pallas Athene, mit der man sie vielfach verglichen hat, der Fackellauf. Den Aegyptern eigenthümlich war die Verehrung heiliger Thiere, ein Religionsdienst, der in dem Volkscultus so sehr in erster Linie stand, daß er schon im Alterthume die höchste Aufmerksamkeit erregt und zu mancherlei Deutungen der Ursache und des tiefern Sinnes geführt hat. Nicht blos der Stier Apis, auch Kühe, Katzen, Ibis, Sperber, Hunde, Krokodile und viele andere Thiere genossen göttlicher Verehrung. Wer ein heiliges Thier aus Vorsatz tödtete, war des Todes schuldig. Bei einer Feuersbrunst, erzählt Herodot, tragen die Aegypter weit mehr Sorge für die Rettung der Katzen, als für die Löschung des Brandes, und wenn eine Katze in den Flammen umkommt, wird große Wehklage erhoben. Bei diesem Thierdienst scheint ein roher Aberglaube mit höheren Ahnungen oder Vorstellungen verbunden gewesen zu sein; während die Masse des Volks wahrscheinlich sich einem groben Fetischismus ergab, der den sinnlichen Gegenstand der Verehrung für das göttliche Wesen selbst hielt, begten die Eingeweihten Ansichten geistigerer Art, „nach welchen in dem Instinkte der Thiere der wunderbare, unbegreifliche Naturgeist in seiner Unmittelbarkeit, wie er mächtig wirkt, ohne durch Ueberlegung und Reflexion hindurch gegangen zu sein, angeschaut und verehrt wurde." Oder man verehrte die Thiere als Sinnbilder der Gottheiten, denen sie geheiligt waren, insofern die Götter als die Repräsentanten der in der Natur waltenden Kräfte oder Himmelskörper gedacht wurden. — Die Aegypter glaubten an die Fortdauer des Lebens nach dem Tode, an die Bestrafung der Bösen und die Belohnung der Guten. Diese findet statt im Vorhofe der Unterwelt, im Saale der „doppelten Gerechtigkeit", vor dem Throne des Osiris, wo das Herz des Gestorbenen auf der Schaale der Gerechtigkeit gewogen wird. Die Seelen der Gerechten gehen, mit der Straußfeder geschmückt, in die Gefilde des Sonnengottes ein, die Seelen der Lasterhaften in das Reich der Finsterniß. — Den Glauben an die Wanderung der Seelen hatten die Aegypter mit den Indern gemein. „Ohne Zweifel fanden die Leiber der Gerechten Ruhe im Grabe und Leben im Tode und Freude in der östlichen Sonnenheimath, und nur die Seelen der Unreinen, welche nicht völlig verdammt wurden, werden dieser Wanderung unterworfen gewesen sein, welche wohl so lange währen sollte, bis die dadurch gereinigte Seele Aufnahme beim Sonnengott finden konnte."

§. 9. Religionswesen der Griechen und Römer. Am heitersten gestaltete sich der Polytheismus bei den Griechen, deren Götter sagen (Mythen, daher Mythologie) die Römer später größtentheils annahmen und mit ihrem einheimischen Religionswesen verbanden oder verschmolzen. Nach der religiösen Anschauungsweise der Griechen, die in ihrer Mythologie eine Periode der weltschöpferischen Naturkräfte (theogonisches System) und der weltregierenden Mächte (olympische Götter) unterscheiden, war im Anfang das Weltall eine rohe, formlose Masse, Chaos, aus dem sich die „breitbrüstige" Erde (Gäa, Gē), die Unterwelt (Tartaros), das nächtliche Dunkel (Erebos und Styx), welches das Licht gebar, und das schöpferische Urwesen, die Liebe (Eros), als selbständige Götterwesen ausschieden. Die Erde gebar aus ihrem Schooße den Himmel (Uranos) und das Meer (Pontos) und erzeugte dann Wesen von übermenschlicher Größe und Kraft, die Titanen, die zuerst die Herrschaft führten, bis ein geistigeres Geschlecht, das sich um den Himmelskönig Zeus (Jupiter) gruppirte, sie ihnen abnahm, die himmelstürmenden Titanen und Giganten bezwang und sie in den Abgrund der Erde begrub. Nachdem so die wilden Naturkräfte und die Gewalt der Elemente gebändigt waren, thronte Zeus auf dem „vielgezackten" Olympos, während Pluton das finstere Reich der Unterwelt (Hades, Tartaros, Orcus) beherrschte und Poseidon mit seinem Dreizack

Digitized by Google

den Wogen des Meeres gebot. Daneben sind Wälder und Berge, Felder und Wiesen, Flüsse und Seen mit einer Unzahl göttlicher Wesen (Nymphen, Nereïden, Tritonen, die durch zauberischen Gesang ins Verderben lockenden Sirenen u. A.) belebt, die oft in die menschlichen Schicksale eingreifen; und ein Heroengeschlecht, das von Zeus seinen Ursprung herleitet, steht als verbindende Kette zwischen den Göttern und Menschen da, so wie wieder die Kluft zwischen dem sinnlichen Menschen und dem Thierreiche durch das niedere Göttergeschlecht der Satyrn und Faune, welche menschliche und thierische Eigenschaften vereinigt besitzen, vermittelt ist. Die Beziehungen des Menschen zu dieser mit Freiheit und Schönheit begabten und in den vollendetsten Werken griechischer Kunst und Poesie dargestellten Götterwelt sind sehr mannichfaltig. Von der Geburt an steht dem Menschen durchs ganze Leben ein Dämon (Genius) zur Seite und wirkt auf seine Entschließungen und Handlungen ein, ohne jedoch die Freiheit seines Willens zu beschränken. Der häusliche Heerd ist der Sitz heiliger Haus- und Familiengötter (Laren, Penaten), welche die menschliche Wohnung vor Unheil bewahren; und jedes wichtige Lebensereigniß steht unter der Obhut einer besonderen Gottheit. Durch Orakel und Weissagungen gestatten die Himmlischen dem Erdbewohner einen Blick in die Zukunft, oder bestimmen seine Entschließungen und Handlungen durch höhere Aussprüche und Eingebungen. Im Gegensatz zu der christlichen Vorstellung, wonach das Erdenleben nur als Prüfungs- und Uebergangszeit zu einem höheren gilt, haben die lebensfrohen Griechen alle Freuden dem irdischen Dasein zugewiesen und das Schattenleben in der Unterwelt als eine trübselige Fortsetzung desselben dargestellt. Doch glaubten sie an eine Vergeltung und an ein ewiges Leben und hielten an einer Verbindung der Todten mit den Lebendigen fest. Die Abgeschiedenen werden von dem Todtenführer Hermes vor die drei Richter der Unterwelt (Minos, Rhadamanthys, Aeakos) gebracht und nach deren Ausspruch entweder in den Aufenthaltsort der Gerechten (Elysion, glückselige Inseln) oder der Verdammung (Tartaros) gewiesen. Den Seelen oder Schatten (Manen) der Gestorbenen werden von den Hinterbliebenen auf den Gräbern mancherlei Todtenopfer dargebracht. Denn schattenähnlich steigen die Seelen in den Hades hinab, „gleichsam Wolken und Streiflichter des Lebens", wenn sie aber Blut trinken, so erwachen bei ihnen wie nach langem Traume Bewußtsein und Erinnerung an den frühern Zustand. Große Frevler (wie Tantalos, Tityos, Sisyphos) werden mit der qualvollen Fortsetzung derjenigen Lüste bestraft, denen sie im Leben übermäßig gefröhnt. Aus der Menge der griechischen Stämme und Völkerschaften, von denen alle ihre eigenen oft mit den übrigen verwandten, oft verschiedenen Nationalgottheiten besaßen, ist die große Zahl von Götterwesen und die mannichfachsten Eigenschaften und Benennungen derselben zu erklären. Die italischen Gottheiten haben mit den griechischen viele Aehnlichkeit, theils weil der menschliche Geist bei übernatürlichen Betrachtungen leicht auf verwandte Anschauungen kommt, theils weil schon in uralten Zeiten vielfacher Verkehr und Wechselberührung zwischen beiden Ländern obwaltete, theils weil später die Römer mit der dem Heidenthume eigenthümlichen Toleranz die fremden Götter den ihrigen beigesellten. In Italien hatten nicht nur die einzelnen Volksstämme und Völkerschaften ihre eigenen Gottheiten, sondern sogar die Geschlechter und Familien. Ueberhaupt gilt bei allem Polytheismus die Grundregel, „daß die bestimmte Lebensart eines Volkes die wesentlichste Quelle für seinen Cultus und durch diesen auch für seinen Mythus selbst ist."

§. 10. Das theogonische Göttersystem der Griechen. Die Erde (Gäa, Gē) erzeugte aus sich den Himmel (Uränos) und das wüste, unfruchtbare Meer (Pontos). Aus ihrer Verbindung mit dem Uranos gingen, außer den blitzschmiedenden Kyklopen und den hundertarmigen Naturgewalten (Hekatoncheiren) wie Briareus u. A., die Titanen hervor, die theils in und auf der Erde walten, wie der Flußgott Okeanos mit seinen Söhnen

Digitized by Google

und Töchtern, den Flüssen und Quellen, theils dem Himmel und der Luftregion angehören, wie die verschiedenen Lichtwesen, Hyperion (Urlicht), Theia (Tageshelle), **Helios** (Sonne); Selene (Mond), Eos (Morgenröthe), die Winde (Zephyros, Boreas, Notos, Euros) und der nächtliche Himmel mit seinen Sternen (Leto und Asteria); theils die Schicksale und Richtungen des Menschengeistes vorstellen, wie Japetos und seine Söhne, der starksinnige Atlas, der den Himmel trägt, der übermüthige Menötios, der schlaue **Prometheus**, der den Göttern das Feuer raubt und im „markigen Rohr" verborgen den Menschen zuführt, dafür aber als Urheber der Sünde von Zeus an den Kaukasus geschmiedet wird, wo ihm ein Geier seine Leber zerfrißt, und der schwachsinnige Epimetheus, der die **Pandora**, die reizende Jungfrau, mit ihrem Leidensgefäß bei sich aufnimmt, durch dessen Oeffnung alles Elend über die Welt kommt und nur die Hoffnung als geringes Heilmittel auf dem Boden zurückbleibt; theils die freundlich oder feindlich in der Menschenwelt waltenden Kräfte darstellen, wie **Themis**, die ehrwürdige Leiterin gesetzlicher und sittlicher Ordnung, die Mnemosyne (Erinnerung), die Mutter der neun Musen, und die geheimnißvolle, furchtbarheilige **Hekate**, die Göttin der Nacht, des Schreckens und des Zaubers. **Kronos** ist der jüngste der Titanen; er entmannt seinen Vater Uranos und reißt die Herrschaft an sich. Aus den auf die Erde rinnenden Blutstropfen entstehen die **Erinyen** (Eumeniden, bei den Römern Furien), die furchtbaren in der Unterwelt hausenden Rachegeister, die schlangenbehaart und mit Fackeln in den Händen den Frevler verfolgen, und die **Giganten**, das mächtigste Riesengeschlecht. Aus dem Meerschaum entsteht alsdann die Göttin der Liebe (**Aphrodite**, Anadyomene, bei den Römern Venus), früher an Uranos haftend (daher Venus Urania), jetzt ein besonderes Wesen. — In Verbindung mit dem Meere (Pontos) erzeugt Gäa den Nereus, „das Meer in der freundlichen Erscheinung", von dem das zahlreiche Geschlecht der Seenymphen, Nereiden, seinen Ursprung herleitet, ferner die dem Meere inwohnenden großartigen und furchtbaren Erscheinungen (Thaumas, Phorkys, Keto). Die Kinder von Thaumas sind Iris der Regenbogen, nach dem Grundsatze, daß das Licht aus dem Wasser die Nahrung zieht, und die Harpyien, wegraffende Wesen, Wirbelwinde, Wasserhosen, wie sie in Griechenland so häufig sind; Phorkys und Keto repräsentiren das Schreckliche und Grausenhafte des Meeres — beide verbinden sich in Liebe und bringen eine große Menge Fabelwesen hervor, die Graien, die drei Urältermütter mit grauen Haaren und einem einzigen Zahn, die Gorgonen (darunter Medusa, deren schlangenbehaartes Haupt alles Lebende in Stein verwandelt), die Hesperiden, die lieblich singenden Töchter der Nacht, welche im unbekannten Westlande die goldenen Aepfel hüten, u. a. m. Von Medusa's Sohn entstehen die Ungethüme Kerberos, Hydra, Chimära. — Auch die Nacht erzeugt aus ihrem dunkeln Schooße allerlei Wesen von geheimnißvoller Wirksamkeit und öfters von verderblicher Natur: den Schlaf mit seinen Träumen, den Tod und das Verhängniß (Ker) und vor Allen die drei **Mören** (bei den Römern **Parzen**), Klotho, die den menschlichen Lebensfaden beginnet, Lachesis, die ihn weiter spinnet und Atropos, die Unabwendbare, die ihn zerschneidet. Später heißen die Mören Töchter des Zeus und der Themis, als gerechte Schicksalsmächte. — Nach Uranos führt **Kronos** (bei den Römern **Saturnus**), der Repräsentant der Vorzeit mit dem erträumten Glück eines goldenen Zeitalters, wo ewige Reife und ewige Ernte war, die Herrschaft. Hauptsitz seines Cultus waren die Inseln des ägäischen Meeres und Kreta; der Mythos, daß er alle Kinder, die ihm seine Gattin Rhea (Kybele) gebar, verschlungen habe, scheint auf eine Verwandtschaft seines Cultus mit dem Molochdienst der syrischen und phönizischen Stämme zu deuten. Zeus, der jüngste seiner Söhne, wird durch die List der Mutter unter dem Beistande der lärmenden Kureten und Korybanten gerettet und heimlich in Kreta auferzogen. Er beraubt den Vater der Herrschaft, nöthigt denselben, die älteren Kinder herauszugeben und begründet nach einem furchtbaren Kampfe mit den empörten Naturgewalten das Reich der olympischen Götter. Die Titanen und Giganten, die sich gegen das neue Götterregiment erheben und den Himmel zu stürmen versuchen, werden überwunden und mit Aus-

Digitized by Google

nahme der Themis, des Okeanos und des Hyperion in dem Tartaros begraben. Selbst das letzte Geschöpf der Gäa, Typhon, „der Repräsentant aller Schrecken der heißen Sommertage, der Wirbelwinde und Wasserhosen, ein Weh für den Himmel, der furchtbarste Feind der himmlischen Götter", muß besiegt der neuen Ordnung sich fügen. Hierauf vertheilen die Kroniden die Weltherrschaft.

§. 11. Die olympischen Götter. Im Reiche der olympischen Götter ist Zeus (bei den Römern **Jupiter**) Herr und König. Er ist der Hauptgott der Hellenen, dessen Cultus sich von Dodona in Epeiros, wo sich ein altehrwürdiges Zeus-Orakel befand, mit der Zeit nach Thessalien und von da über ganz Griechenland verbreitete. Seinem ursprünglichen Wesen nach ist Zeus Naturgott, Lenker des Himmels und der oberen Luftregion (Aether), durch deren Bewegung er Tage, Jahre und Jahreszeiten schafft, Winde erregt und Regen, Schnee und Sonnenschein sendet. Darum ist er auch Vater der Horen, die vermöge dieser Abstammung den Umschwung des Jahres und den Wechsel der Jahreszeiten vorstellen, während sie als Töchter der Themis (Dike, Eunomia, Eirene) den geordneten Zustand des Menschenlebens repräsentiren. Zeus ist Patriarch und wahrt die Rechte unter den Menschen; er ist Beschützer der Haus- und Familienrechte, der Freundschaft, des Gastrechts, des Völker- und Staatsrechts, der die Könige einsetzt, die Eide anhört und den Meineid bestraft, der das Besitzthum segnet und mehrt. Obwohl dem ewig waltenden Schicksale unterworfen und den unabänderlichen Naturgesetzen sich fügend, ist er doch Herrscher und Regierer der Welt und Quelle aller die Zukunft enthüllenden Weissagung. Zeus' Gattin und Schwester ist die (vorzugsweise in Argos und auf Samos verehrte) „rindäugige" **Hera** (bei den Römern **Juno**), die weibliche Gottheit des Himmels, die Atmosphäre. Als Schützerin und Vorsteherin der Ehen bestraft sie streng jede Verletzung dieser heiligen Einrichtung und wird deshalb als eifersüchtige und zänkische Gefährtin ihres in viele Liebesverhältnisse verflochtenen Eheherrn dargestellt. Sie verfolgt alle Geliebten ihres Gatten, namentlich ihre von Zeus in eine weiße Kuh verwandelte Priesterin Jo in Argos, die sie zuerst durch den hundertäugigen allsehenden und schlaflosen Wächter Argos bewachen läßt und dann, als dieser von Hermes eingeschläfert und getödtet ward, durch die Bremse über alle Länder jagt, bis diese endlich in Aegypten Ruhe findet. Die Augen des Argos versetzte sie in den Schweif des Pfau, der ihr geweiht ist, wie der blitztragende Adler dem Zeus. Der Mythos von der Jo bezieht sich auf Naturanschauungen. Jo ist die Mondkuh. „Der Mond, mit welchem der Himmelsgott buhlt, gehört der Erde an, deshalb bestraft ihn Hera durch beständiges Umherirren als weiße Kuh in schwarzer Nacht. Die Jo wird zur Kuh, weil man die Mondgöttin gehörnt darstellt. Der hundertäugige Argos ist aber der sternbesäete Himmel, welcher den Mond bewacht." — Hera's beide Töchter sind die jungfräuliche Hebe, die Trankspenderin im Olymp, ehe der schöne durch Zeus' Adler vom troischen Gebiete entführte Ganymedes an ihre Stelle trat, und Eileithyia, die Beschützerin der Frauen in Kindesnöthen. — — Schutzgöttin von Athen, das ihr den Oelbaum verdankte, ist die jungfräuliche „eulenäugige" **Pallas Athene** (bei den Römern **Minerva**), die einst bewaffnet aus dem Haupte des Zeus entsprang, nachdem dieser die Okeanide Metis (Geist, Vernunft) verschlungen hatte. Ihr zu Ehren wurden in Athen alle vier Jahre die großen und alle Jahre die kleinen Panathenäen, das athenische Hauptfest gefeiert. Ursprünglich die Göttin des hellen blauen Himmels, der am herrlichsten in Attika leuchtet, tritt sie mit der Zeit zu dem ganzen geistigen und bürgerlichen Leben in die mannichfachste Beziehung. Sie ist die Erfinderin und Vorsteherin aller Künste und geistigen Beschäftigungen. Durch Erzeugung des Pflugs belebte sie den Ackerbau; sie ist Schützerin der Städte und der bürgerlichen Einrichtungen, daher ihr Bildniß als Burggöttin (Palladion) in den meisten griechischen Städten sich vorfand; sie ist Schöpferin der Kriegskunst und Kriegswissenschaft, weshalb sie mit Helm und Schild bewehrt erscheint. Dieser Schild (Aegis) trägt das alles Lebendige versteinernde Haupt der von dem Sonnen- und Lichthelden Perseus getödteten Medusa. Auch ist sie die Erfinderin der Heilkunst, der Flöte, des Webens und anderer Erzeugnisse des Verstandes und Scharf-

Digitized by Google

sinns. Enge mit ihr verbunden erscheint der aus dem Himmel auf die Insel Lemnos geschleuderte und darum lahmgewordene Sohn des Zeus und der Hera, **Hephästos** (bei den Römern **Vulcanus**), der Repräsentant des irdischen, den Menschen dienstbaren Feuers. Er ist der Erfinder der Metallarbeiten und dadurch Förderer der Civilisation und bedient sich des Aetna und anderer Vulcane als Werkstätte. Seine Gehülfen beim Schmieden und Arbeiten sind die riesenhaften Kyklopen, die Verfertiger der Blitze. — — Eines der bedeutungsvollsten Götterwesen ist der dem dorischen Stamme vorzugsweise angehörende, ursprünglich aus dem thessalischen Tempe (nach Andern aus Lykien in Kleinasien) stammende **Apollon.** Die Mythe nennt ihn und **Artémis** Zwillingsbrüder des Zeus und der Leto (Latona) und die heilige Insel Delos als ihren Geburtsort. Apollon ist strahlender Lichtgott (**Phöbos**), der zuweilen mit dem Sonnengott Helios als ein und dasselbe Lichtwesen erscheint; „er ist ein heiliger Gott und bekämpft alles Düstere, Unreine, Schmutzige und die Finsterniß, überall Ordnung herstellend in der physischen und moralischen Welt." Darum straft und verfolgt er Frevel und Verbrechen, nimmt aber den Reuigen und Schutzflehenden zu Gnaden an und befreit und sühnt den Mordbefleckten von der Blutschuld und der Rache der Erinyen. Mit Pfeil und Bogen bewehrt, als „Fernhintreffer" tödtet er den Drachen Pytho und kommt dadurch in den Besitz des wichtigen Orakels zu Delphi, muß aber als Verunreinigter aus dem Olymp fliehen und zur Buße bei König Admét Knechtsdienste verrichten. — In Bezug auf das Menschenleben ist Apollon der Unheilabwehrer, der Beschützer der Straßen und Hauspforten; als Päan ist er der schlagende und heilende Gott und Vater des Asklepios (Aesculapius), des Vorstehers der Arzneikunde. Als Gott der Künste, namentlich der Musik und Dichtkunst ist er Vorsteher der neun Musen (Musagétes), der Klio (Geschichte), Kalliópe (Epos), Melpoméne (Tragödie), Thalía (Lustspiel), Eráto, Euterpe, Terpsichóre, Polyhymnia (Gesang, Musik, Tanz), Urania (Sternkunde), die auf den schauerlichen Bergen Helikon und Parnassos, in der Gegend von Delphi, ihre Wohnsitze hatten. Der Mythos, daß Apollon seinen Liebling den schönen Blumenknaben Hyakinthos aus Versehen mit dem Diskos (der Sonnenscheibe) getödtet, gab im Peloponnes zu dem Trauerfest der Hyakinthien die Veranlassung, während er in den Karneen als lanzenbewehrter Kriegsgott gefeiert ward. — Die Schwester des unvermählten Apollon ist die jungfräuliche **Artémis** (bei den Römern **Diana**), die Göttin des Mondes und, wie der Bruder, musische und orakelgebende Gottheit. Sie ist Beschützerin des Wildes und Göttin der Jagd und als solche mit dem Bogen bewaffnet. Bei den Tauriern hatte sie einen alten mit barbarischen Menschenopfern verbundenen Cult, mit welchem das Haus der Atriden (Iphigenia und Oreste) innig verflochten war; und in dem berühmten Dianentempel zu Ephésos wurde sie als säugende Nährmutter mit vielen Brüsten dargestellt. In beiden Vorstellungen sind Uebertragungen morgenländischer Ideen von der Natur- und Geschlechtsgöttin, die ihren Verehrern bald unbedingte Hingebung an die Sinnenlust, bald Entsagung und ewige Keuschheit zur Pflicht machte, auf die griechische Gottheit nicht zu verkennen. — Als sich Niobe in mütterlichem Stolze über Latona setzte, wurden ihre sämmtlichen Kinder, die Knaben von Apollon, die Mädchen von Artemis, getödtet (Niobiden), sie selbst in einen thränenden Stein verwandelt. Noch jetzt will man am fernen Sipylos das versteinerte Bild der weinenden Niobe erkennen. — — **Poseidon** (bei den Römern **Neptunus**), eine uralte pelasgische Gottheit, die zuerst zu Onchestos in Böotien und auf dem Isthmus verehrt und von da nach den benachbarten Landschaften, besonders nach Attika und nach den Küstenländern des Peloponnes verpflanzt ward. In Athen stritt er sich mit Pallas Athene um die Herrschaft und gab dem Lande, wie jene den Oelbaum, so er das ihm fortan geheiligte Pferd. Er ist der mit dem Dreizack ausgerüstete Gebieter des Meeres und heißt als solcher der Erderschütterer; die Meernymphe Amphitríte ist seine Gattin; zugleich ist er auch Schöpfer des Pferdes und Rossebändiger und Vater des mit der Medusa erzeugten geflügelten Dichterrosses Pegásos, das mit seinem Hufe Quellen hervorbringt. — — **Ares (Mars)** und **Aphrodíte (Venus)** bedeuten Streit und Liebe. Sie

Digitized by Google

wurden hauptsächlich in Theben verehrt, wo ihre Tochter Harmonia Stadtgöttin und Gemahlin des phönizischen Burggründers Kadmos war. Ares ist der wilde Gott des Kriegs und der Schlachten, der in Athen einen ihm geweihten Hügel (Areiopágos) besaß; Aphrodite ist die Göttin der Schönheit und sinnlichen Liebe; ihr mit dem unsittlichen asiatischen Astarte- oder Ascherdienst vermischter Cultus war besonders auf Kypros (Cypern), Kythera und Knidos zu Hause. Die Sage von ihrem Liebling, dem schönen Adonis, der auf der Jagd durch den Zahn eines Ebers umkam und dann auf das Wehklagen der Aphrodite von Zeus die Vergünstigung erhielt, sein Dasein zwischen ihr und der Schattenfürstin Persephone zu theilen, so daß sich jede von ihnen seiner auf sechs Monate erfreuen sollte, scheint orientalischen Ursprungs zu sein und den Kreislauf des Naturlebens in seinem Wachsthum und Vergehen allegorisch anzudeuten. Daher beging man in Griechenland und Rom um die Sommersonnenwende das Adonisfest, wo am ersten Tage von den Frauen der Tod des schönen Jünglings beklagt, am zweiten seine Auferstehung mit ausgelassener Freude gefeiert ward. Nach späteren Dichtersagen ist Aphrodite's Sohn und Gefährte der kleine Liebesgott Eros (Amor, Cupido), als dessen Geliebte die Psyche (Seele) dargestellt wird; zu ihrem Gefolge gehören die lieblichen Charíten (Grazien) und die Horen, die Göttinnen der Jahreszeiten. — Außer den genannten werden den oberen Göttern, deren Zahl nach späteren Mythen zwölf betrug, noch beigezählt Demēter, Hermes und die Vorsteherin des häuslichen Heerdes, Hestia (Vesta). Demnach beträgt die Gesammtzahl sechs männliche und sechs weibliche Wesen in folgender Ordnung: Zeus — Hera; Poseidon — Athene; Apollon — Artemis; Ares — Aphrodite; Hephästos — Hestia; Hermes — Demeter.

§. 12. Die chthonischen Götter. Die Mythen von **Demēter (Ceres)**, der Erdmutter, gehören zu den tiefsinnigsten und geheimnißvollsten. Demeter, die heilige ehrwürdige Tochter des Kronos, repräsentirt die schaffende und zeugende Natur, die sich im Wachsthum und Absterben der Pflanzenwelt kund gibt, die das Getreide hervorbringt und die Erde fruchtbar macht; sie ist die Schöpferin des Ackerbaues und als solche Mutter des Triptolémos, der den Menschen die Gesetze des Ackerbaues brachte, und des darauf beruhenden Reichthums (Plutos); auch empfängt sie die Seelen der Verstorbenen in ihren Schooß und wird dadurch Todtengöttin. Ihr Cultus war besonders in Thessalien, Attika (Eleusis) und Sicilien zu Hause. Sicilien und Eleusis waren die heiligen Stätten, wo nach der Legende ihre Tochter **Kore** oder **Persephóne** (Proserpina) von Hades geraubt und nach der Unterwelt entführt ward, worauf Demeter lange kummervoll umherirrte, um sie zu suchen, während welcher Zeit die Erde unfruchtbar blieb. Endlich erlangte sie von Zeus die Zusage, daß Persephone durch Hermes zurückgebracht werden dürfe, wenn sie noch nichts in der Unterwelt genossen habe; allein sie hatte mittlerweile von einem Granatapfel (Symbol der Fruchtbarkeit) gegessen, weshalb Demeter einwilligen mußte, daß ihre Tochter die Gattin des Hades würde und die eine Hälfte des Jahres in der Unterwelt, die andere auf der Erde zubrächte, eine Andeutung des während der Wintermonate im Schooße der Erde verborgenen Saatkorns. Der Demeter galten die zahlreichen Saat- und Erntefeste, besonders die Thesmophorien, die kleinen und großen Eleusinien und die Antheſterien in Attika (vgl. §. 52). — — **Hades (Pluto)**, Beherrscher der Unterwelt (Orcus) und des Todtenreichs, das durch mehrere Flüsse (Styx, Acheron, Kokytos, den Vergessenheit schaffenden Lethe u. a.) von der Welt der Lebendigen geschieden ist. Sein mit Todtenorakeln und Todtenopfern verbundener Cultus war besonders in Epeiros, am lakedämonischen Vorgebirge Tänaron und in Elis zu Hause. Er heißt auch Reichthumspender (Pluton), weil alle Schätze im Schooße der Erde verborgen sind. Die in Elysion (Aufenthalt der Gerechten) und in Tartaros (Wohnung der Verdammten) getrennte Unterwelt wird durch den dreiköpfigen Hund Kerberos bewacht. Charon, der Fährmann, führt die Schatten der Abgeschiedenen, denen eine Bestattung zu Theil geworden, in seinem Kahne über den Fluß, die des Begräbnisses Untheilhaftigen dagegen müssen an dem Ufer unstät um-

Digitized by Google

herschweifen. — **Hermes** (bei den Römern **Merkur**), ist eine alte pelasgische mit dem Ackerbau und dem Hirtenleben innig verbundene Gottheit. „Nach uralter pelasgischer Sitte verehrte man den Gott durch Steinhaufen (Hermaea) an Kreuzwegen, und diese waren dadurch entstanden, daß man die Steine vom Acker wegwarf. An die Stelle dieser dem Hermes heiligen Steinhaufen trat frühe ein viereckiger Stein, und nun wurde es Sitte, den Gott unter der Darstellung solcher Steine zu verehren. Erst später setzte man einen Kopf darauf." Wegen dieser Beziehung zum Ackerbau und zur Saatfrucht ist Hermes Sohn des Zeus und der als Maia bezeichneten Erdmutter. Darum steht er mit Hades und Persephone in Verbindung und führt als Psychopompos die Seelen der Verstorbenen der Unterwelt zu. Dabei ist er Herold und Botschafter der Götter und trägt als solcher das Symbol der Unverletzbarkeit, den aus heiligem Holze gearbeiteten und mit Wolle umwundenen Heroldstab (Caduceus) und Fittige an den Fersen. Da zu diesem Berufe Klugheit erforderlich ist, so gilt Hermes auch als Gott der Schlauheit und List und aller Geschäfte, wobei diese vielen sind, der Kaufmannschaft, der Diebere und dergleichen. Alles was Gewinn bringt, namentlich Handel und Verkehr, und selbst Meineid und Betrug, stehen unter seinem Schutze. Er ist Erfinder der Hirtenpfeife (Syrinx) und der später an Apollon überlassenen Lyra, so wie der Buchstaben; auch ist er der Gott der zum Verkehr nothwendigen Sprachen und deren Deutung (Hermeneutik). Als segenspendender Hirtengott wurde er besonders auf Bergen verehrt. — **Dionysos (Bakchos)**, mit dem altitalischen Liber verwandt, eine uralte pelasgische Naturgottheit von tiefsinniger, mystischer Bedeutung, daher er auch nebst der Demeter Hauptgegenstand der Verehrung in den Mysterien war. Sein Cultus wurzelt in Böotien, wo die Thebanerin Semele, die von dem im Feuerglanz erscheinenden Zeus verzehrt ward, als seine Mutter erscheint. Dionysos wird von Zeus dem brennenden Mutterleibe entrissen, in des Vaters Hüfte gereift und von Nymphen großgezogen. Der Dionysosdienst verbreitete sich nach Unteritalien (Tarent), nach den Inseln des ägäischen Meeres (Lesbos, Naxos, wo sich der Gott mit Ariadne, der schönlockigen Göttin des schwellenden Erdbodens, vermählt), nach Asien u. a. O., welche Verbreitung durch den in der Kunst vielbenutzten Mythos von seinem in Begleitung von Nymphen, Satyrn und dem trunkenen Silenos unternommenen Zuge nach Indien angedeutet scheint. Unter ihm dachte man sich zunächst die Naturkraft, die den Weinstock zur Reife bringt und der Traube die berauschende Kraft verleiht; allgemeiner gefaßt ist er „der Gott des Winters, mit dem, was vorausgeht und folgt, ein Bild der absterbenden und wiederauflebenden Natur", oder der Repräsentant der Naturfülle, die sich im Weine kund gibt. Der Dionysosdienst gab zu vielen wilden und lärmenden Festen (Bakchanalien) Veranlassung; so in Attika die kleinen (ländlichen) und großen Dionysien; die Lenäen; die Anthesterien; um Delphi wurden im Winter die Trieterika gefeiert, wobei die Weiber sich sammelten und gleich Rasenden (Maenaden, Bakchantinnen) auf dem Parnassos umherschwärmten; und die zahlreichen Frühlings- und Herbstfeste fanden größtentheils ihm zu Ehren statt. Die bei den Festen der Weinlese üblichen ländlichen Aufzüge und Mummereien gaben den dramatischen Spielen, Tragödien und Komödien ihre Entstehung. Auch die auf den Inseln Lemnos, Imbros und Samothrake verehrten pelasgischen (oder phönizischen) Kabiren gehören dem Kreise der chthonischen, die Erzeugungskraft der Natur symbolisch andeutenden Gottheiten an. — Auf Kreta, Rhodos u. a. Inseln wurden die Daktylen und Telchinen als Erfinder von Kunstwerken, besonders in Metallarbeiten verehrt und als Zauberer dargestellt.

§. 13. Die Heroenwelt. Abgeschiedene Helden der Vorzeit, Stammhäupter, Städtegründer, Colonienführer erlangten bei den Griechen göttliche Verehrung. Sie bilden eine abgeschiedene Welt für sich, die jedoch mit den Göttern, von denen die Helden ihre Abstammung herleiten, in innigster Verbindung steht. Jeder Stamm, jede Landschaft, jede Stadt, ja jedes bedeutende Geschlecht hat seinen eigenen Heros, dem Feste gefeiert und Opfer dargebracht wurden. — Der verbreitetste und sagenreichste Heroencult ist der des Alkiden **Heraklés (Herkules)**. Er ist das Symbol der höchsten menschlichen Heldenkraft, die durch ein un-

Digitized by Google

ermüdliches **Kämpfen** und Ringen den Widerstand, der ihr durch ein göttliches Geschick überall entgegentritt, damit sie sich daran erprobe, überwindet, aller Widersacher und Naturschrecken Meister, und nach Abbüßung der menschlichen Schwächen den Göttern gleich wird. Er stellt die Menschheit dar, die sich vermöge ihrer halbgöttlichen Abstammung trotz aller Ungunst feindlicher Gewalten zum Olymp emporzuschwingen vermag. Ursprünglich in Böotien und Argos heimisch, wurde der Heraklesmythos im Laufe der Zeit mit einer Menge fremder Sagengebilde verwoben, indem die Griechen alle ähnlichen Göttergestalten, die sie im Verkehr mit den Phöniziern (Melkart), Aegyptern und den celto-germanischen Stämmen kennen lernten, mit ihrem Herakles verschmolzen. Er ist Sohn des Zeus und der Thebanerin Alkmene und Stammhaupt der dorischen, thessalischen und makedonischen Königsgeschlechter. Durch den Neid der Hera zum Dienst des argivischen Fürsten Eurystheus verdammt, vollbringt Herakles in dessen Auftrag die zwölf Arbeiten, indem er den Peloponnes und andere Länder von Ungeheuern und Raubthieren befreit, die Ställe des Königs Augias in Elis reinigt, mit Hülfe des Atlas, für den er das Himmelsgewölbe auf einige Zeit trägt, die goldenen Aepfel aus den Gärten der Hesperiden in Nordafrika holt, dann über die Säulen des Hercules nach Spanien setzt, dort dem dreigestaltigen König Geryon die Rinder entführt und hierauf über Gallien, Italien und Sicilien zurückkehrt. Aus Asien holt er den Gürtel der Amazonenkönigin Hippolyte, in Aegypten erschlägt er den grausamen König Busiris, und aus der Unterwelt trägt er den gefesselten Kerberos weg. Aber auch er versinkt auf einige Zeit in Schlaffheit und verrichtet bei der lydischen Königin Omphale weibliche Dienste; er erhebt sich jedoch wieder zu männlicher Kraft, unternimmt noch mancherlei Züge und Abenteuer und gibt sich endlich, als ihn das vergiftete Gewand, das ihm seine getäuschte Gattin Deanira gereicht, dem unvermeidlichen Untergange zuführte, selbst den Flammentod auf dem Berge Oeta, worauf er in den Olymp erhoben und mit Hebe, der Göttin der Jugend, vermählt ward. In allen Ländern und Küsten, wohin die Griechen während ihres regsamen See- und Handelslebens gelangten, sahen sie die Spuren ihres Nationalhelden, der ihnen Bahn brechend und Wege bereitend vorangegangen, dessen Mühen, Arbeiten und Gefahren, die er alle heldenmüthig und mit ausdauernder Kraft überwunden, ihr eigenes Volksleben abspiegelte. Vom äußersten Westen, wo das Atlasgebirge, die Gärten der Hesperiden und die Säulen des Hercules von seinem Dasein Zeugniß gaben, bis nach Aegypten und an die Küsten des schwarzen Meeres führte die Phantasie der Griechen ihren Lieblingshelden. Die Soldaten in Alexanders Heer glaubten ihn sogar im fernen Indien zu erkennen. — Im Peloponnes entstand der Mythos von dem fluchbeladenen Geschlechte des Lydiers oder Phrygiers Tantalos, dessen Sohn **Pelops** durch Trug und List sich die Tochter und das Reich des Königs Oenomaos von Elis verschafft. Seine Söhne sind **Atreus** und **Thyestes**, die Blutschande, Kinder- und Verwandtenmord begehen und den dadurch vermehrten Fluch auf ihre Nachkommen vererben, bis endlich **Agamemnons** Sohn, der mit Pylades innig befreundete **Orestes**, der Mörder seiner Mutter Klytämnestra und ihres Buhlen Aegisthos, durch Rückführung seiner Schwester **Iphigenia** von Tauris, wo sie Priesterin eines barbarischen Artemis-Cultus gewesen, von den Erinyen befreit wird und das Geschlecht sühnt. —

Geschlecht der Atriden.

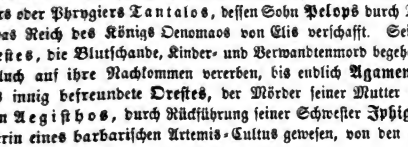

In Lakedämon wurden die Tyndariden, das Zwillingspaar **Kastor** und **Poly-**

Digitized by Google

deukes (Pollux), die Brüder der Helena, als Heroen verehrt. Mit ihnen wurden die chthoniſchen Gottheiten der **Dioskuren** in Verbindung gebracht, leuchtende Sterne, die als Schützer der Seefahrer und Schiffer galten, weil man glaubte, daß ihr Aufgang die Stürme zum Schweigen bringe. — — Stammheros von Theben iſt der Phönizier **Kadmos**, der ſeine von Zeus entführte Schweſter Europa ſuchte und, von einer Kuh geleitet, nach Böotien kam. Aus ſeinem Geſchlechte ſtammt Laïos, der aus Furcht vor einem Orakelſpruche ſeinen mit der Jokaſte erzeugten Sohn **Oedipus** in eine Bergſchlucht ausſetzen ließ, dadurch aber bewirkte, daß der gerettete und in Korinth erzogene Sohn den Vater unbewußt erſchlug, durch Löſung eines Räthſels das thebaniſche Land von einem verderblichen Ungeheuer, Sphinx, befreite und zum Dank dafür mit der Hand der verwittweten Königin, ſeiner eigenen Mutter, belohnt ward. Als in der Folge das Land von ſchweren Schickſalsſchlägen heimgeſucht wurde und durch einen alten Prieſter die ſchrecklichen Begebenheiten zu Tage kamen, gab ſich Jokaſte ſelbſt den Tod, Oedipus verließ als geblendeter Greis die Heimath und fand den Tod in dem attiſchen Flecken Kolonos; ſeine mit des Vaters Fluch beladenen Söhne **Eteokles** und **Polynikes** tödteten ſich gegenſeitig im Kampfe und ſeine Tochter **Antigone** wurde von dem thebaniſchen Beherrſcher Kreon dem Tode geweiht, weil ſie gegen das Verbot den Leichnam ihres Bruders beſtattete.

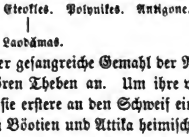

Auch das Brüderpaar, der geſangreiche Gemahl der Niobe, Amphion und der tapfere, keulenbewehrte Zethos gehören Theben an. Um ihre von der Dirke mißhandelte Mutter Antiope zu rächen, banden ſie erſtere an den Schweif eines Stiers und ſchleiften ſie zu Tode (farneſiſcher Stier). In Böotien und Attika heimiſch iſt die Sage von Tereus, dem uralten König der mythenreichen um den See Kopais ſeßhaften Thraker, und ſeiner Schweſter und Schwägerin Prokne und Philomele, die nach Tödtung von Tereus' Sohn in eine Schwalbe und eine Nachtigall verwandelt wurden. Tereus ſelbſt wohnte in Daulis, nördlich vom Parnaß. — — In dem roßreichen **Theſſalien** wurzelt die Sage von den in einen vierfüßigen Pferdeleib endigenden Kentauren (Stiertödtern), die mit den Lapithen große, in der bildenden Kunſt vielfach dargeſtellte Kämpfe führten. Der gerechteſte unter den wilden Kentauren war der kräuterkundige Chiron, der Lehrer des Asklepios und Achilleus. — In **Athen** war **Theſeus** der Nationalheros. Er galt als der Gründer der Stadt, indem er die zerſtreuten Bewohner zu einem Gemeinweſen vereinigte. Er iſt der Sohn des athenienſiſchen Königs Aegeus, aber in Trözene bei Pittheus geboren und erzogen; nachdem er unter einem gewaltigen Felsblock das Schwert und die Sandalen des Vaters hervorgeholt und dadurch den Beweis großer Stärke abgelegt, reinigt er bei der Rückkehr in die Heimath den Iſthmos von wilden Räubern (Prokruſtes u. A.) und befreit dann die Athener von dem harten Tribut von ſieben Knaben und ſieben Mädchen, die ſie dem kretiſchen Minotauros alle neun Jahre darbringen mußten, indem er das Ungeheuer, das auf einem menſchlichen Leibe ein Stierhaupt hatte, tödtet und mit Hülfe des von der Königstochter Ariadne überkommenen Fadens den Ausweg aus dem Labyrinthe wieder findet. (Mit Recht hat die neuere Forſchung in dem Mythos vom Minotaurus den Ausdruck für den auf Kreta heimiſchen, Menſchenopfer fordernden Molochcultus gefunden.) Aegeus, in der Meinung, ſein Sohn ſei umgekommen, weil dieſer vergeſſen hatte, das ſchwarze Segel des Schiffes mit einem weißen zu vertauſchen, ſtürzte ſich verzweiflungsvoll ins Meer, das von ihm den Namen des ägäiſchen erhalten haben ſoll. Theſeus hängt innig mit dem Culte des Poſeidon zuſammen, zu deſſen Ehren er die iſthmiſchen Spiele einſetzt; auch in der Liebesgeſchichte ſeiner zweiten Gemahlin Phädra mit ſeinem Sohne Hippolytos

Digitized by Google

bewirkt Poseidon den tragischen Ausgang. — Die Theseussage hat viele Verwandtschaft mit dem Mythos von Herakles; wie dieser steigt auch er in die Unterwelt hinab. —

§. 14. Die italischen Götterſysteme. Die alten Bewohner Italiens waren theils Stammverwandte der griechischen Pelasger, mit denen daher ihre religiösen Anschauungen, wie ihre Baudenkmale (Schatzkammern, Thesauren u. A.) große Aehnlichkeit haben, theils eingeborene Stämme, wie die Sabeller und Osker, theils später eingewanderte Völkerschaften, wie im Norden die Gallier, im Süden und Osten die Hellenen (mehr §. 136). Tyrrhenische Pelasger bildeten den Kern der **Etrusker**, deren religiöse und priesterliche Einrichtungen, so wie ihre Kunstwerke, ihre Geheimlehren und Wahrsagergebräuche in der Folge auf die Römer übergingen. Von den altitalischen Völkerschaften, die einen eigenthümlichen Religionscultus besaßen, kommen hauptsächlich die **Sabiner** und **Latiner** in Betracht. — I. Der republikanische Föderativstaat der Etrusker, bestehend aus zwölf von einer hierarchischen Aristokratie geleiteten städtischen Gemeinwesen, deren Mitte Tarquinii bildete, führt seine religiösen Einrichtungen auf einen der Erde entstiegenen Zwerggeist, Tages, zurück. (Die tagetischen Bücher, enthaltend die Lehre von den Blitzen, von der Divination, von den Städtegründungen, von der Vermessung der Feldmark u. A., waren die Quelle der verschiedenen etruskischen und römischen Wahrsagebücher.) Die etruskische Götterlehre ist der griechischen sehr ähnlich. So entsprach der blitzbewehrte Götterkönig der Etrusker Jupiter (Tina) dem Zeus, wie Juno (Cupra, Quiritis, Curilis, „Lanzengöttin"), die Burgkönigin von Veji, die Schutzgöttin der Städte und der Frauen, der Hera auch im äußern prunkvollen Cultus mit Opferzügen und Festspielen; Minerva (Menerfa) war, wie Pallas Athene, die göttliche Macht des Verstandes, des sinnigen Denkens und Erfindens, die Schützerin des Handwerks und der weiblichen Wollarbeit, die Erfinderin der Flöte und der Kriegstrompete; Vertumnus, der vielgestaltete, mit dem Dionysos verwandte Hauptgott der Etrusker, repräsentirt den Wechsel der Jahreszeiten (Fest der Vertumnalien im Oct.) und die Fülle und Mannichfaltigkeit der Jahreserscheinungen. Außer diesen griechischen Götterwesen gab es bei den Etruskern noch heimische und nationale Mächte, die besonders in einzelnen Städten in hoher Verehrung standen, wie die Schicksals- und Zeitgöttin Nortia von Volsinii; die freundlich gesinnte Mater Matuta von Cäre, die Mutter des jungen Tags und Geburtsgöttin; Summanus, der blitzbewehrte Herr des nächtlichen Himmels; Voltumna, die Göttin des Bundestempels der zwölf Staaten in Volsinii; Silvanus, der in den Tannenwäldern von Cäre verehrte Waldgott u. a. m. Auch dem mit Schwärmerei, Unzucht und ausschweifenden Festen verbundenen Bachusdienste des späteren Hellas gaben die Etrusker Aufnahme, so wie sie auch nach griechischem Vorbilde die Zwölfzahl der Götter bei sich einführten, aber eine doppelte Ordnung aufstellten. Die etruskischen Götter zerfallen nämlich in die zwölf obern oder verhüllten, namenlosen Gottheiten, dunkle, geheimnißvoll wirkende Gewalten, die nur bei wichtigen Naturbewegungen wirksam sind, und in die untere Ordnung der zwölf Consentes, die Lenker der gegenwärtigen Weltordnung, gleichsam der „Götterrath", die Vorsteher der menschlichen Geschäfte in den zwölf Monaten des Jahres. Auch der Glaube an die den Italikern eigenthümliche Geisterwelt der Penaten, der Segen, Nahrung und Gedeihen schaffenden und die Habe mehrenden Hausgötter, so wie der Laren, der Schützer und Vorsteher gewisser Districte und Orte, worunter man sich größtentheils Seelen der Verstorbenen dachte, gehört, wie die Vorstellung von einem dem Menschen bei der Geburt zugetheilten Genius, den Etruskern an, von denen sie ihren Weg zu den übrigen Völkerschaften Italiens genommen haben mögen. Die Laren und Penaten standen mit dem Hausstand und Haushalt, mit menschlicher Ansiedelung und menschlichem Verkehr in Beziehung, daher sie als Schutzgeister der Häuser, Familien und Genossenschaften, der Wege, Straßen und Plätze angesehen wurden. Die Darstellung der Unterwelt, wo die Seelen der Abgeschiedenen (Manen) sich befinden, und Mantus und Mania das Regiment führen, stimmt ganz

Digitized by Google

mit griechischer Vorstellungsweise überein; sie ist bald eine Quelle des Segens, bald eine Welt des Schreckens, der Aufenthaltsort der Furien. Menschenopfer, namentlich von Sclaven und Kriegsgefangenen, waren bei den Etruskern nicht selten; denn ihre Religion, „gleich weit entfernt von dem klaren Rationalismus der Römer und dem menschlich heiteren hellenischen Bilderdienst" trug einen „trüben, phantastischen Charakter" und fand Gefallen im „geheimnißvollen Zahlenspiel und wüsten und grausamen Anschauungen und Gebräuchen." Abergläubische Verehrer religiöser Geheimlehren und wunderlicher Gebräuche gaben die Etrusker dem später nach Rom verpflanzten Weissagungswesen seine Entstehung. Die Weissagungen waren theils Augurien, theils Fulgurien, theils Auspicien und ihre Bedeutung sehr groß, weil in Rom und in ganz Italien keine Unternehmung von Wichtigkeit ohne Befragung der Götter und Beachtung der Zeichen vorgenommen ward. Augurien fanden statt, wenn man die Zukunft aus dem Fluge oder Geschrei gewisser Vögel erforschte (zu welchem Ende der Wahrsager, Augur, einen freien Standpunkt templum, wählte, und mit einem Krummstab, lituus, die Himmelsgegenden bezeichnete, von woher der Vogelflug glücklich oder unheilvoll war), oder wenn man den Ausgang einer Unternehmung aus dem Fraße heiliger Hühner zu errathen suchte, eine Deutungskunst, die nicht blos Priester, sondern auch alle Patrizier, die zu Ehrenämtern gelangen wollten, verstehen mußten. — Die Fulguratoren beobachteten die Blitze, theils um sie zu sühnen, theils um sie über die Zukunft und den Rathschluß der Götter zu befragen; vom Blitze getroffene Orte galten für heilig und wurden eingefaßt. Weissagung (Divination) aus den Eingeweiden (Herz, Leber u. dergl.) von Opferthieren (Auspicien) wurde von den Haruspices vollbracht. — II. Von den Göttern der **Latiner** stimmen einige mit griechischen Vorstellungen überein, andere sind eigenthümlich. Zu jenen gehört Tellus (die Erde), **Saturnus** (Saatengott) und seine Gattin **Ops** (ursprünglich Erdgöttin, dann Fülle, Reichthum), die mit Kronos und Rhea Aehnlichkeit haben, und das vorzeitliche auf dem Ackerbau beruhende Glück andeuten (§. 10); der mit vielen Eigenschaften und Beinamen geschmückte **Jupiter** (J. feretrius; Diespater, Dijovis u. a.) nebst seiner Gemahlin Juno, die als Lichtspender und Gottheiten der Tageshelle erscheinen und den gezeitigten Menschen ans Tageslicht fördern (Juno Lucina). Zu den letztern gehört der mit doppeltem Angesicht dargestellte **Janus**, der Gott des Zeitenwechsels, alles Anfanges und Einganges, daher auch Schwellen- und Thürengott, dessen Tempel in Rom so lange geöffnet blieb, als die Stadt irgend einen Krieg führte. Mit Janus (Dianus), dem ursprünglichen Gott der Sonne, verbunden ist die allen Latinern gemeinsame Diana als Mondgöttin. Faunus und Fauna sind weissagende Waldgötter; verwandt damit war Lupercus, der Wolfsabwehrer, der am Fuße des Palatinus in Rom einen uralten Tempel und ein berühmtes Volksfest, die Lupercalien oder das „Wolfsfest" hatte; Picus und Pilumnus, altrömische und latinische Götter, die mit Ackerbau und Feldfrüchten in Bezug stehen; (der wahrsagende Picus (Specht) galt als Rossebändiger, Jäger und Krieger für gleichbedeutend mit dem sabinischen Mars). Eine uralte lateinische, auch den Sabinern heilige und in Rom bis zu Ende des 4. Jahrhunderts vorzugsweise verehrte Gottheit war **Vesta** (Hestia), die Göttin des Heerdes und der Ansässigkeit, in welcher „das Haus und der feste Heerd, den der Ackerbauer sich gründet anstatt der leichten Hütte und der unsteten Feuerstelle des Hirten" idealisirt wird. In ihrem reichen Tempel auf dem römischen Forum wurde ein immerwährendes Feuer von jungfräulichen Priesterinnen **(Vestalinnen)**, die in hohem Ansehen standen und mit vielen Vorrechten begabt waren, unterhalten. Sie waren gleichsam die „Haustöchter des römischen Volkes, die das heilsame Feuer des gemeinen Heerdes, den Bürgern zum Exempel und Wahrzeichen, stets lodernd unterhielten" Große Verehrung genoß auch die **Fortuna**, die Schicksalsgöttin in Präneste und Antium, die ihre Orakel durch Loose ertheilte. Ferentina war die Bundesgöttin der Latiner, wie die von den Sabinern überkommene Feronia, in deren Hain die Bundesversammlungen stattfanden. Da die Latiner ein ackerbauendes Volk waren, so gab es bei ihnen eine große

Digitized by Google

Zahl agrarischer Götter, die sich auf Saat, Fruchtbarkeit, Jahressegen und Feldmark bezogen, wie Anna Perenna, Venus u. a. — III. **Sabiner.** Stammgott der Sabiner war der weissagende Sancus, Vater des Sabus. Ihre Bundesgöttin **Feronia** war eine Erdgottheit, der man Blumen und Erstlinge der Ernte darbrachte; ihr mit dem chthonischen Gotte Diespater gemeinschaftliches Hauptfest fand auf dem Soracte statt. Als ein kriegerischer Volksstamm verehrten die Sabiner hauptsächlich zwei Kriegsgötter, **Mars** und den mit ihm verwandten **Quirinus.** Der altitalische Mars hat eine tiefere Beziehung zu Staat und Leben als der griechische Gott des Kriegsgetümmels. Man verehrte ihn anfangs unter dem Bilde der Schutz- und Trutzwaffen, des Schildes und der Lanze, wie man aus der römischen Sage von dem vom Himmel gefallenen und als Reichspalladium verehrten Wunderschilde, dem man noch eilf andere beifügte (Ancilien), ersieht. Dem Marscultus gehört der dem sabellischen Stamme eigenthümliche, für Colonisation wichtige heilige Lenz (ver sacrum) an, eine Sitte, nach welcher alle in einem gewissen Jahre gebornen Menschen und Thiere den Göttern geweiht waren, worauf jene im 20. Jahre auswanderten und neue Ansiedelungen gründeten, diese sogleich geopfert wurden. Auf diese Weise sind die Picener, die der heilige Vogel des Gottes, Picus (Specht), führte und die Hirpiner, die einem andern, dem Mars geweihten Thiere, dem Wolf, folgten, entstanden. Quirinus war eine uralte sabinische Speer- oder Kriegsgottheit, die nach Rom verpflanzt und hier mit Romulus, dem Gründer der Stadt, verbunden wurde. Auch Sol (Sonne) und Luna (Mond) waren altsabinische Götterwesen. — — Da die Bevölkerung Roms aus Latinern, Sabinern und Etruskern bestand, so sind auch alle diesen angehörenden Götter und Religionsinstitute nach dieser Stadt gekommen. Die angesehensten Götterwesen, gleichsam „der höchste Ausschuß der himmlischen Götterwelt", waren Jupiter, Juno, Minerva, die Repräsentanten der höchsten Macht, höchsten Weiblichkeit und höchsten Weisheit. Neben ihnen waren Mars, der eigentliche Nationalgott der Römer, Janus und Vesta die geehrtesten. Für das römische Familienleben und die Hauswirthschaft war der Dienst der Laren und Penaten von höchster Wichtigkeit. Im Atrium, dem allgemeinen Familien- und Speisesaal, unter der „schwarzen Decke", wo der Mann die Gäste empfing und die Frau spinnend im Kreise ihrer Mägde saß, befand sich über dem Heerd die heilige Stätte, wo die Laren und Penaten in einfachen Schnitzbildern aufgestellt waren. An der Spitze des römischen Religionswesens standen die Pontifices als Wächter der Staatsreligion und der Pontifex Maximus als höchste kirchliche Autorität. Die Pontifices waren die „Brückenbauer", die das Geheimniß der Maße und Zahlen verstanden, „woher ihnen auch die Pflicht zukam, den Kalender des Staats zu führen, dem Volke Neu- und Vollmond abzurufen und dafür zu sorgen, daß jede gottesdienstliche, wie jede Gerichtshandlung am rechten Tage vor sich gehe." Im Schooße dieser Genossenschaft sind die Anfänge der Geschichtsaufzeichnung wie des Rechts entstanden. Die heiligen Gebräuche und Brandopfer wurden von Priestern (Flamines) vollzogen, von denen jeder der bedeutenden Götter und Heiligthümer einen oder mehrere besaß, worunter jedoch der auf dem Palatinus wohnende Flamen Dialis das größte Ansehen hatte. Dem Dienste des Mars stand das Priestercollegium der zwölf Salier („Springer") vor, die im März den Waffentanz aufführten und dazu sangen; die zwölf Arvalischen Brüder mit ihrem zahlreichen Gefolge dienten der Erd- und Ackergöttin, die als Dea Dia als schaffende Göttin der Stadtflur in einem heiligen Hain an der „Feldstraße" auf dem rechten Tiberufer verehrt ward und mit Tellus, Ceres, Ops und Flora zusammenfällt. Von den Opfervorschriften und Gebeten, womit diese Brüderschaft im Mai die Gottheit für das Gedeihen der Saaten anrief, haben sich noch einige erhalten. In späterer Zeit, als die Philosophie in Rom aufkam, bildete man eine große Zahl von Begriffsgottheiten aus, denen pantheistische Ideen zu Grunde lagen, so daß dieselben nur als allegorische Begriffsbestimmungen gelten können, so Victoria, Concordia, Roma, Fides, Quies, Febris, Mephitis u. a. m. Die spätern Berührungen mit den Griechen vermehrten noch die Zahl der römischen Gott-

Digitized by Google

heiten; auch der Cultus der weiſſagenden **Sibyllen**, beſonders der von Kumä, und ihre Orakelſprüche, die ſibylliniſchen Bücher, ſcheinen aus Großgriechenland zu ſtammen. — Die italiſchen Völkerſchaften, beſonders die Latiner und Sabiner, hatten Anfangs eine Abneigung gegen die Götter in Menſchenform; ihre Gottheiten waren Begriffsweſen ohne klare und feſte Geſtaltung und ohne Mythologie, daher ſie auch häufig in einander übergingen. Erſt der Einfluß der griechiſchen Plaſtik und Mythendichtung führte ſchärfere Scheidung und einen realeren Cultus herbei. „Wie den Griechen Alles concret und körperlich erſchien, ſo konnte der Römer nur abſtracte, vollkommen durchſichtige Formen brauchen und konnte eben deshalb nicht beginnen mit dem alten Sagenſchatz der Urzeit, den er nicht mehr verſtand.“ In der griechiſchen Mythologie herrſchte die Perſon, in der römiſchen der Begriff, dort die Freiheit, hier die Nothwendigkeit. „In der ganzen Natur,“ ſagt Mommſen, „verehrte der Italiker das Geiſtige und Allgemeine; jedem Weſen, dem Menſchen wie dem Baume, dem Staat wie der Vorrathskammer (penates) iſt der mit ihm entſtandene und mit ihm vergehende Geiſt zugegeben, das Nachbild des Phyſiſchen im geiſtigen Gebiet.“ Jedes Ereigniß und jede Thätigkeit in der natürlichen Welt, wie Ehe, Geburt, Arbeit, wird mit heiligem Leben ausgeſtattet. Dennoch fühlten ſich die Gemüther der Menſchen von dieſer geiſtigen Götterwelt mächtig ergriffen und „gebunden.“ Eigentliche Sagenbildung iſt dem Italiker fremd. „Seine Götter ſind Begriffe, welche zu rechter perſönlicher Geſtaltung überhaupt nicht und am wenigſten in der friſchen Urzeit gediehen und keine Lebensgeſchichte mit Liebesfahrten und Kämpfen entwickelten; die Menſchen, auch die größten und herrlichſten, blieben ihm doch immer Sterbliche und ſteigerten ſich nicht wie in Griechenland in ſehnſüchtiger Erinnerung und liebevoller Pflege der Ueberlieferung im Geiſte der Menge zu göttergleichen Heroen.“

§. 15. Germaniſches und Keltiſches Religionsweſen. Auch die alten Germanen, die zuerſt das formloſe Weltall ſich in das Reich der Dunkelheit (Niflheim) und in die Welt des Feuers (Muspelheim) ſcheiden ließen, verehrten urſprünglich neben den Geſtirnen, deren Kunde ſie aus ihrer morgenländiſchen Heimath bei ihrer weſtlichen Wanderung mitgebracht haben mochten und neben der Erde (Hertha, Nerthus) das Feuer und andere Elementarkräfte, bis perſönliche Gottheiten mit Wodan (Odin), dem Urbild der wirkenden und kämpfen de Heldenkraft, als Allvater an der Spitze, Gegenſtand ihres Cultus in ihren dunklen Wäldern wurden. Odin's Gemahlin war Frigg, die Vorſteherin der Ehen (daher Freitag, aus Friatag=Friggatag); ſeine Söhne Thorr (Donner; daher Donnerſtag) und Tiu oder Ziu (Tyr) der Kriegsgott (daher Dienſtag); die zwölf Aſen, die ſchaffenden und geſtaltenden Götter der Weltgeſchichte, unterſtützten ihn in der Weltregierung; ihnen wird auch Loki, das böſe Element in der nordiſchen Mythologie, beigezählt. Wodan's übrige Söhne, Balder, der reine, ſchuldloſe Lichtgott, über deſſen Tod die ganze Natur und alle Weſen trauern, und Bragi, der Gott der Dichtkunſt, mit ſeiner Gemahlin Idunna, der Göttin der Unſterblichkeit, ſind nur Halbgötter. Hochgeehrt war bei den Germanen auch die Göttin der Liebe und Fruchtbarkeit Freyja (Frowa, daher Frua, Frau; urſprünglich mit Frigga identiſch, wenn gleich in der Mythologie getrennt; der männliche Gott hieß Fro, daher Fron). Drei furchtbar erhabene Jungfrauen, Nornen genannt, ſind die gewaltigen Mächte, die über die Götter gebieten und der Menſchen Schickſale bereiten. — Wie bei den Griechen Titanen und Giganten, ſo ſtellen bei den germaniſchen und ſcandinaviſchen Völkern die Rieſen die äußern Naturgewalten dar, indeß die im Schooß der Erde hauſenden Zwerge, mit denen die Elfen verwandt ſind, die innern Naturkräfte bezeichnen. Nach dem Tode führen die im Kampfe gefallenen und von den mit Lanze, Schild und Helm bewehrten Schlachtjungfrauen (Walkyrien) von der Wahlſtatt weggeführten Helden ein freudenreiches Leben in Walhalla, während die unblutig Geſtorbenen dem traurigen Reiche der grimmen Hela (Hölle) anheim=

Digitized by Google

fallen. **Menschenopfer**, wozu man Verbrecher, Kriegsgefangene und Sclaven gebrauchte, waren gewöhnlich; eben so bei den keltischen Volksstämmen, die den Westen Europa's (Pyrenäische Halbinsel; Gallien; Britannien) bewohnten und bei denen ein mächtiger, mit vielen Rechten, Privilegien und Gütern ausgerüsteter und durch äußere Tracht und Insignien vom Volke unterschiedener Priesterstand, Druiden, Träger der religiösen Geheimlehre und aller Weisheit war. Zauberer und Wahrsager spielten eine große Rolle bei den germanischen und keltischen Völkern. — Die mit den Nymphen und Parzen der Hellenen übereinstimmenden Feen, die weiblichen Gottheiten, die den Lebens- und Schicksalsfaden des Menschen spinnen, gehören den romanischen Völkern an (aus fatum, ital. fata, franz. fée, wie aus nata née).

Die Druiden. Die in mehrere Klassen und Rangordnungen getheilten **Druiden**, die ihre geheime Weisheit als Sondergut ihres Ordens bewahrten und mittelst Tradition erhielten, waren Priester, Wahrsager und Richter. Ihr Ansehen als die einzigen Kenner des in viele Ceremonien und Satzungen gehüllten Religionswesens, der nationalen Gesetze und des göttlichen und menschlichen Rechts, der Jahresberechnung und der Heilmittel (wobei die Mistel der Eiche eine große Rolle spielte) war sehr groß, so daß sie eine furchtbare Hierarchie bildeten, die sich im Alleinbesitz der Herrschaft befand und die keltischen Staaten zu Priesterstaaten machte. „Die Corporation der Druiden stand unter einem eigenen Haupte, das die Priester selber sich wählten, mit eigenen Schulen, in denen die sehr umfängliche Tradition fortgepflanzt ward, mit eigenen Privilegien, namentlich Befreiung von Steuer und Kriegsdienst, mit jährlichen Concilien, die bei Chartres, am „Mittelpunkt der keltischen Erde" abgehalten wurden und mit einer gläubigen Gemeinde voll blinden Gehorsams und peinlicher Frömmigkeit. Es ist begreiflich, daß eine solche Priesterschaft auch in das weltliche Regiment einzugreifen versuchte und theilweise durchdrang: sie nahm mit Erfolg das Recht in Anspruch, einzelne Männer und ganze Gemeinden von der religiösen und folgeweise auch von der bürgerlichen Gemeinschaft auszuschließen; sie wußte die wichtigsten Civilsachen, namentlich Grenz- und Erbschaftsprozesse an sich zu ziehen, sie entwickelte eine ausgedehnte Gerichtsbarkeit und fällte sogar Entscheidung über Krieg und Frieden." Auch ein weiblicher Priesterorden, **Druidinnen**, im vorgeblichen Besitz von Wahrsagerkünsten und Zauberkräften, war bei den keltischen Völkern zu Hause. Britannien galt als die eigentliche Heimath des Druidenthums. In den Steinreihen von Stonehenge, den Spitzsäulen von Quiberon will man Monumente der Druiden, und in den auf stehenden Säulen quer überschwebenden Tafeln, wie sie hin und wieder gefunden werden, Altäre derselben erkennen. — Ihre Götter wurden in heiligen Hainen durch Opfer und mysteriöse Gebräuche, wovon sich jetzt noch unter dem Volke Spuren vorfinden, verehrt. Das Druidenthum lehrte eine auf drei Körperleben beschränkte Seelenwanderung, eine Vergeltung und eine Fortdauer der Seele nach dem Tode. — Wie die Seele auf Erden drei Cirkel des Daseins zu durchwandern hat, so auch im Jenseits, wo sie zuerst in den Kreis der Pein eintritt, dann den Kreis der Reinigung durchmacht und endlich in die Region des ewigen, ungetrübten und vollkommenen Glücks kommt. — War auch der Druidismus Naturreligion, so unterscheidet er sich doch dadurch von der orientalischen, daß die Gottheiten mit mehr Persönlichkeit auftreten. Allenthalben stehen zwei Hauptgottheiten an der Spitze — ein schaffender und segenspendender Gott, Weltschöpfer und Begründer des Ackerbaues und der bürgerlichen Ordnung, auf den britischen Inseln **Hu** genannt (dem die Ochsen geweiht sind) und eine gebärende, Wachsthum und Getreide gebende Erdmutter, gleich der griechischen Demeter, **Ceridwen**; die übrigen Götter sind theils dieselben Wesen unter anderer Gestalt und veränderten Namen, theils ihnen angehörende oder dienende Geister. Die Verse der Druiden, worin ihre Satzungen und ihre Lehren von der Natur, der Welt und den Gestirnen und dem Wesen der Götter und der Seelen verfaßt waren, durften nur mündlich überliefert, nicht aufgeschrieben werden. —

Digitized by Google

§. 15b. **Schluß und Resultate.** In allen diesen Religionssystemen gibt sich das Streben kund, das Wesen der Gottheit, deren Dasein der Mensch sowohl in der Natur als in seinem Innern wahrnahm, zu erfassen und sich ihr durch Pflege und Ausbildung des göttlichen Theils in der Menschenseele mehr und mehr zu nähern. Während die semitischen Völker, namentlich die Babylonier, diesem Ziel durch Erforschung der äußern Natur, durch Beobachtung der Sonne und der Gestirne in ihren Bahnen und in ihrem Einfluß auf das Erden- und Menschenleben nachstrebten, versenkten sich die Inder in die Geheimnisse der Schöpfung und suchten das Verhältniß der Menschenseele zur Weltseele, der creatürlichen Welt zur Gottheit zu ergründen und in schwärmerischer Contemplation den im Innern schlummernden geistigen Keim zur Entfaltung zu bringen und dem Urquell alles Seins zuzuführen; die Aegypter vereinigten die beiden Richtungen zu einem der Landesbeschaffenheit und Volksnatur entsprechenden Systeme und verehrten dabei die ewige Gesetzmäßigkeit und Unwandelbarkeit des göttlichen Wesens in dem gleichbleibenden sichern Naturtrieb der Thiere, und die Griechen füllten das Weltall mit dem göttlichen Geiste und adelten den Menschen, indem sie die Götter nach seinem Bilde gestalteten und den menschlichen Organismus zum Ideal steigerten. Allen diesen Hauptrichtungen lag eine pantheistische Auffassung, eine Durchdringung, Belebung und Beseelung der Materie und alles Geschaffenen durch die Gottheit, durch den Weltgeist zu Grunde. Der Pantheismus ist das gemeinsame Kennzeichen alles heidnischen Religionswesens. Nicht als ob man eine Uebertragung dieser religiösen Anschauung von einem dieser Völker zum andern annehmen dürfte; mögen auch einzelne Vorstellungen und Formen entlehnt und verpflanzt worden sein, mag auch durch den Verkehr und die dichterische Geistesthätigkeit hie und da Fremdes und Eigenes sich zu einem Ganzen, zu einem Mythenkreis verbunden haben, die Religionssysteme mit ihrer Sagenwelt und ihren Cultusformen sind aus dem uneigenen Geiste dieser Völker durch freie Ideenschöpfungen hervorgegangen, sie sind das Product ihres eigenen Suchens, Ringens und Wirkens, das Spiegelbild ihres eigenen Seelenlebens. Die Uebereinstimmung rührt von der Gleichheit der Menschennatur her und von der Unzulänglichkeit des Menschengeistes, ohne höhere Offenbarung die Ausstrahlungen der Gottheit in ihrem geistigen Urquell zu erfassen, in der Vielheit die Einheit zu erkennen Jede religiöse Anschauung, die nicht im Theismus wurzelt, führt nothwendig zum Pantheismus; denn die göttlichen Kräfte, sofern sie in ihrer Sonderung gefaßt werden, sind unendlich; ihre Vereinigung finden sie nur in der Einen schöpferischen Urkraft, die von Ewigkeit war, ist und sein wird, von der alles Leben und alle Kraft ausgeht. Zu der Auffassung eines einzigen persönlichen Gottes, der Himmel und Erde geschaffen, der das Weltall nach ewigen Gesetzen lenkt, und die Geschicke der Völker und Menschen nach unerforschlichem Rathschlusse bestimmt, vermochte der natürliche Mensch in seinem Suchen nach der Gottheit sich nicht zu erheben. Einem einzigen kleinen Volke, den Israeliten, war es vorbehalten, inmitten einer

Digitized by Google

heidnischen Umgebung, diesen Glauben in sich zu erzeugen und auszubilden. Bei ihnen überwand die Verehrung des lebendigen Jehova allen Götzendienst, so oft sich derselbe auch mit seinen sinnlichen und lüsternen Formen bei ihnen festzusetzen suchte, und im Bewußtsein dieses Vorzuges des „auserwählten Volkes" vor dem gesammten Heidenthum ruft der Verfasser der „Weisheit Salomo's" aus:

„Thöricht von Natur waren alle Menschen, die in Nichtkenntniß Gottes lebten und nicht aus dem sichtbaren Guten den, der da ist, zu ersehen vermochten, und nicht auf die Werke merkend, den Meister erkannten; sondern entweder das Feuer, oder den Wind, oder die schnelle Luft, oder den Kreis der Gestirne, oder das gewaltige Wasser, oder die Lichter des Himmels für die weltregierenden Götter ansahen. Wenn sie nämlich, von ihrer Schönheit ergötzt, sie für Götter hielten, so hätten sie sollen einsehen, wie viel besser ihr Gebieter ist; denn der Urheber der Schönheit schuf sie. Wenn sie aber die Kraft und Wirksamkeit bewunderten, so hätten sie daran merken sollen, wie viel mächtiger ihr Schöpfer ist. Denn aus der Größe und Schönheit der Geschöpfe wird vergleichungsweise der Urheber derselben erkannt."

5. Begriff, Quellen und Eintheilung der Geschichte.

§. 16. Die Geschichte handelt von der Entstehung, dem Wachsthum und dem Untergang der Staaten und von dem Ursprung, der Kraftentfaltung und dem Verfall der Völker und Nationen. Denn unter der Sonne ist Alles einem ewigen Wechsel unterworfen und die Geschicke der Völker gleichen denen des einzelnen Menschen. Jede Nation hat eine fröhliche Jugendzeit, wo alle Kräfte sich entwickeln; sie hat ein reifes Mannesalter, wo Größe nach Außen mit Blüthe im Innern verbunden ist; sie hat ein Greisenalter, wo die Kräfte schwinden, und die Nation zuletzt einer mächtigern erliegt oder weichen muß. In der ersten Periode bilden die Kriegsthaten den Hauptgegenstand der geschichtlichen Darstellung; in der zweiten die Staatsverfassungen, das Gerichtswesen und die Literatur; in der dritten die Parteikämpfe, der bürgerliche Hader über die gesellschaftliche und rechtliche Stellung der Stände und die verwickelten (complicirten) Zustände einer verfeinerten und übergebildeten Welt. Dabei erlangt man die Lehre, daß Vaterlandsliebe (Patriotismus), Bürgertugend und Einfachheit der Sitten Reiche und Nationen groß machen, Selbstsucht (Egoismus) und die daraus hervorgehende Parteiung, Genußsucht und Verweichlichung sie zu Grunde richten.

§. 17. Da Reiche und Nationen bestanden, ehe die Schreibkunst in Anwendung kam, die Menschen Kriege führten und bürgerliche Einrichtungen trafen, ehe sie ihre Thaten aufzeichneten, so haben wir über die älteste Geschichte sehr dürftige, aus unzuverlässigen Quellen geschöpfte Nachrichten. Denn bald beruhen sie auf Dichtungen und Volksliedern, bald auf mündlicher Ueberlieferung (Tradition), die sich von Mund zu Mund fortpflanzte, aber durch die Uebertragung fremdartige und fabelhafte Zuthaten

Digitized by Google

annahm, bald gründen sie sich auf geschichtliche Denkmale, als Grenzsteine, Grabhügel, Monumente, Trümmer uralter Bauwerke, Inschriften, Münzen, Geräthe, Waffen u. dgl. Daher ist die älteste mit Sagen, Mythen und Dichtungen durchflochtene Geschichte fabelhaft (mythisch) und mehr für die epische Dichtkunst, die mit Vorliebe ihre Stoffe aus der Heroenzeit (Heldenalter) wählt, als für die Geschichtschreibung von Bedeutung. Diese wird erst zuverlässig, wo gleichzeitig oder doch dem Raum und der Zeit nach nicht allzufern lebende Schriftsteller uns berichten, was sie erlebt, erforscht oder durch Erzählung vernommen haben. Mit der Zunahme der Cultur gewinnt dann die Kenntniß der geschichtlichen Ereignisse immer mehr an Licht und Wahrheit, bis zuletzt die Ueberfülle schriftlicher Urkunden dem Forscher neue Dunkelheiten und Schwierigkeiten anderer Art bereitet.

Uralte **epische Nationaldichtungen** und **Volkslieder** wurden häufig von Geschichtschreibern als Quellen für die älteste Geschichte benutzt; so von Livius bei der römischen Geschichte, von Paullus Diaconus und Jornandes bei der Geschichte der Langobarden und Gothen, von Saxo Grammaticus in der dänischen Geschichte; aber in diesem Falle ist in der ältesten Geschichte auch immer Dichtung und geschichtliche Wahrheit so vermischt, daß eine Scheidung unmöglich erscheint; die Versuche einer erklärenden Deutung aber führen häufig auf Abwege, indem dabei Phantasie und vorgefaßte Meinung oft allzuthätig mitwirken. Aehnlich verhält es sich mit den **mythologischen Sagen** als geschichtlichen Quellen; die durch symbolische Deutungen daraus gewonnene historische Ausbeute ist höchst unsicher. — Wichtiger sind **Münzen** und **Inschriften**, namentlich für die spezielle Geschichte, wie Landschaften, Städte, Inseln u. s. w. Ferner **Grabmäler** mit den sich häufig darin befindenden Sarkophagen, Geräthschaften, Waffen, Urnen u. dergl. Für die Geschichte der Kelten und Germanen sind in dieser Beziehung die sogenannten Hünengräber, die man im nördlichen Deutschland, sowie in den Niederlanden, England, Schottland, Frankreich u. a. O. vorfindet, von Wichtigkeit. Man versteht darunter alle aus der heidnischen Vorzeit stammenden Grabmäler, die theils in großer Menge und in Reihen geordnet, theils einzeln auf Anhöhen, in Wäldern und entlegenen Gegenden in höheren oder niedrigeren Erdaufwürfen von abgerundeter Form sich vorfinden, und häufig die Reste verbrannter Leichen oder unverbrannter Gerippe, sowie Urnen und andere Gefäße, Waffen und verschiedene Geräthe des häuslichen und öffentlichen Lebens von Stein, Horn und Metall enthalten.

§. 18. Vor Erfindung der Buchdruckerkunst (1440) wurden die historischen Nachrichten, so wie alle Werke der Literatur blos geschrieben und als Handschriften (Manuscripte) in Bibliotheken aufbewahrt. Von diesen auf geglätteten und zubereiteten Thierhäuten (Pergament) oder auf Papyrus geschriebenen Manuscripten, die Jahrhunderte lang (manchmal verwischt und neu beschrieben, Palimpseste) im Staube der Klosterbibliotheken gelegen und deren Vervielfältigung durch Abschreiben sehr kostspielig und mühsam war, wurden später gedruckte Ausgaben veranstaltet, welche die Verbreitung der Geschichtskunde und die Erkenntniß der geistigen Erzeugnisse des Alterthums schnell förderten. Doch hat man auch jetzt noch handschriftliche Urkunden, von denen der Geschichtforscher Einsicht nehmen muß, besonders wenn er die verwickelten Ereignisse und Zustände unserer Zeit darstellt. Diese bestehen in Briefen, Verträgen, Protocollen, Denkschriften u. dgl. und besonders in den Actenstücken der Diplomaten (Geschäftsführer der Fürsten und Regierungen) und werden in Archiven aufbewahrt. — Eine nach Jahren geordnete geschichtliche Zusammenstellung von Begebenheiten ohne innern Zusammenhang heißt Chronik;

Digitized by Google

die pragmatische Geschichte sucht die Verknüpfung von Ursachen und Wirkungen in den Begebenheiten und den innern Gang und Zusammenhang der Erscheinungen und Thatsachen nachzuweisen.

§. 19. Indessen genügt es nicht zu wissen, was geschehen ist, sondern man muß auch den Ort und das Land kennen, wo, und die Zeit, wann etwas geschehen ist. Jenes lernt man durch die Geographie oder Länderkunde und Topographie oder Ortskunde, dieses durch die Chronologie oder Zeitkunde. Nicht bei allen Völkern jedoch ist die Zeitrechnung (Aera) gleich; denn während die christlichen Nationen von der in die Regierungszeit des Kaisers Augustus fallenden Geburt Jesu an vorwärts und rückwärts zählen, rechnen die Juden von Erschaffung der Welt (über 5600 Jahre), die mohammedanischen Völker von der Flucht ihres Propheten (Hedschra 16. Juli 622). Die Griechen zählten nach Olympiaden, deren Anfang man auf das Jahr 776 vor Chr. festsetzte, die Römer bezeichneten ihre Jahre nach den regierenden Consuln und nach Erbauung der Stadt (u. c. 753 v. Chr.); andere Völker nahmen andere Ausgangspunkte. Auch die Genealogie (Geschlechterkunde) kann als historische Hülfswissenschaft gelten, insofern sie durch tabellarische Darstellung der Geschlechtsfolgen den Zusammenhang fürstlicher Familien und Dynastien erläutert und veranschaulicht.

§. 20. Zur leichtern Uebersicht theilt man die Weltgeschichte in folgende Hauptzeitalter: I. **die alte Welt**, wo republikanische oder despotische Staatsformen und heidnischer Cultus vorherrschen. Diese findet ihr Ende durch die Völkerwanderung (im 5. Jahrh. n. Chr.), welche II. **das Mittelalter** herbeiführt mit den complicirten Zuständen des Feudalnexus, mit strenger Sonderung der drei Stände, Wehr-, Lehr- und Nähr-Stand (Adel, Geistlichkeit, Bürger und Bauer) und unter dem Einfluß der päpstlichen und priesterlichen Hierarchie. Dieser Einfluß wird gebrochen durch die Reformation (1517), nachdem zuvor die Entdeckung von Amerika (1492) und das Aufblühen der Künste und Wissenschaften den beschränkten Gesichtskreis des Mittelalters erweitert haben. Dadurch entsteht III. **die Neuzeit** mit Hebung des Bürgerstandes und der auf stehende Heere gegründeten Fürstenmacht, bis das Streben nach Lösung der gebundenen Zustände, nach persönlicher Freiheit und Anerkennung der angebornen Menschenrechte und die Verfassungskämpfe, die in der französischen Revolution (1789) ihren Höhepunkt erreichen, **die neueste Zeit** einleiten, deren Haupt-Tendenz auf die Gleichstellung der Stände, auf die Betheiligung des Volks am Staatsleben und auf die Begründung gemeingültiger Rechtsnormen als höchsten Staatsprincips gerichtet ist.

A. Morgenländische Völker.

§. 21. Geographischer Abriß von Asien. Mitten durch Asien zieht sich mit vielen Abwechselungen von Erhebungen und Senkungen ein unermeßliches vom schwarzen Meer bis nach Korea sich erstreckendes und von Westen nach Osten sich fast fächerförmig erweiterndes Hochland, im Norden durch den Altai und

Digitized by Google

andere Bergketten, im Süden durch das mythenreiche Wundergebirge des Himâlaya von den umliegenden Tiefländern getrennt. Durch das Hindukhu-Gebirge (Paropamisus) wird dieses Hochland in ein größeres, östliches, und in ein kleineres, westliches Plateau geschieden. Es bildet die Kerngestalt Asiens, um die sich das Tiefland in fünf Hauptgruppen anschließt, zwischen welchen sich wieder mehre kleinere vom großen Hochlande durch Gebirge getrennte und größtentheils als Halbinseln weit ins Meer hervortretende Hochländer erheben. Unter diesen sind die arabisch-syrische und die vorderindische Halbinsel am bedeutendsten. Die Gebirge Asiens, die den Süd-, Nord- und Ostrand des mittleren Hochlandes bilden, gruppiren sich um folgende Hauptsysteme: 1. Das ganz Klein-Asien in zwei Richtungen durchziehende Taurusgebirge mit dem mythenreichen Ararat. 2. Das bei den Alten unbestimmt und weit gedachte Imausgebirg, als dessen östliche Fortsetzung der Himalaya (Emodi-Berge) mit den paradiesischen Ursitzen der Menschheit in seinen an Hausthieren, Getreide, Gartenfrüchten und Obst reichen Abhängen, und als westliche der seit Alexanders Eroberungszug unter dem Namen des indischen Kaukasus bekannte Paropamisus (Hindukhugebirge) angesehen ward. 3. Das Hochgebirge des Altai mit seinen Fortsetzungen nach Osten (Daurische Berge) und nach Westen (Muztag, Thian-Schangebirge). 4. Die auf der Grenzscheide von Asien und Europa im Nordosten des kaspischen Meeres sich hinziehenden Hyperboreischen Berge (Ural). 5. Der hohe, mit ewigem Schnee bedeckte Caucasus zwischen dem kaspischen und schwarzen Meere. 6. Das Khingkan-Gebirge, wodurch das chinesische Tiefland von dem großen Hochlande getrennt wird. „In Asien", urtheilt der erfahrungsreiche Grieche Hippokrates, „gedeihet Alles weit schöner und größer; das Land ist milder als ein anderes, und die Völker sind sanfter und kräftiger, die Thiere wohl genährt und fruchtbar, die Menschen voll, schön und groß, an Gestalt und Zügen wenig verschieden, an Sitten friedlicher und weniger streitbar als die Europäer; denn der Himmel ist gleichmäßiger und meidet die Gegensätze; häufiger Luftwechsel aber reget die Leidenschaften der Menschen auf und macht sie unbeständiger." — Nur der Süden und Westen Asiens, wo Culturstaaten mit fortschreitender Bildung und wechselnden Staatsformen sich entwickelten, Indien, Medien und Persien, die Staaten in Mesopotamien, Syrien, Klein-Asien u. a. sind Gegenstand der Geschichte; das stabile Chinesenreich im Osten dagegen und der von wandernden Nomadenstämmen (Scythen) bevölkerte Norden, wo nur Zustände von längerer oder kürzerer Dauer, theils, wie in China, mit einem Anstrich äußerer Civilisation, theils, wie bei den Scythen und Sarmaten, in der nackten ursprünglichen Rohheit sich den Blicken des Forschers darbieten, haben keine Geschichte. Die Bewohner Aegyptens, obwohl zu Afrika gehörend, werden vermöge ihrer aus Asien stammenden oder doch damit verwandten Cultur und Einrichtungen den morgenländischen Völkern beigezählt.

I. Die Halbinsel **Klein-Asien** war von verschiedenen Völkerschaften thrazischen, syrischen, phönizischen und unbekannten Ursprungs bewohnt und an seinen drei Küsten mit griechischen Colonien überdeckt, deren Gebiet sich oft weit ins Land hinein erstreckte und die großen Einfluß auf den Bildungsgang und die Lebenseinrichtungen der Urbewohner übten. Seine weltgeschichtliche Bedeutung liegt in der vermittelnden Stellung zwischen Hochasien und Europa und der gegenseitigen Verpflanzung von Cultur. Das an Buchten und Vorgebirgen reiche, von Flüssen und waldbedeckten Bergen durchschnittene Land mit einem schönen gemäßigten Klima war für Handel und Schifffahrt sehr geeignet und an Ziegen- und Schafheerden, wie an Producten aller Art (Getreide, Wein, Oel, Südfrüchten, Rauchwerk, Wolle, Marmor und Metallen) reich und fruchtbar. — Hauptgebirg ist der weitverzweigte **Taurus**, von dem sich zwei nördliche Arme, der eine an die Südostküste des schwarzen Meeres bis nach Kolchis, der andere durch Armenien längs der Südküste des kaspischen

Meeres ausdehnen, indeß ein südlicher Arm durch Cilicien („cilicische Pässe") nach dem Euphrat zu läuft und jenseit des Tigris unter verschiedenen Namen sich durch Medien, Parthien, Gedrosien u. a. L. erstreckt. Zu den bedeutendsten Höhen dieser Gebirgsketten, mit schneebedeckten Gipfeln, unter denen sich grüne Alpenweiden und schöne Wälder von Eichen, Fichten und Platanen bis in die fruchtbaren Thäler niederziehen, gehören in Klein-Asien der Ida, Olympus, der metallreiche Sipylus, Tmolus, Messogis u. a. Hauptflüsse sind: 1) Zum Wassergebiet des schwarzen Meeres (Pontus Euxinus), Phasis, Halys, Parthenius und Sangarius; 2) des Marmormeers (Propontis), Rhyndacus (Lucullus' Sieg über Mithridates 73 v. Chr.), Granicus. Diese nordwärts gewendeten Flüsse „durchlaufen in der Mitte des Landes theils hohe felsige Gebiete, theils öde und baumlose Flächen, die von tief eingerissenen Schluchten und an einander gedrängten vulkanischen Berghaufen und Seen unterbrochen werden, endlich äußerst fruchtbare und üppige Senkungen, deren Klima hier und dort durch die vulkanische Natur des Bodens besonders erhitzt wird"; 3) des ägäischen Meeres, Scamander, Hermus, mit vielen Nebenflüssen, Caystrus, Mäandrus. In ihnen sammeln sich die Gewässer, die von den bis ans Meer reichenden Bergstufen herabrinnen. Diese Bergstufen „treten bald mit steilen Kalkfelsen und schroffen Vorbergen in die blaue glänzende Fluth hinaus, bald nähern sie sich dem Strande nur in sanfteren Hügelformen; hier bleiben breitere, dort schmalere Küstenebenen frei, welche von üppiger Fruchtbarkeit und mit Oliven und Weinreben bedeckt sind." 4) des innern (lycischen) Meeres, an der Südküste Glaucus, Xanthus, Cestrus, Eurymedon (Seeschlacht, 469), Calycadnus (Friedrich Barbarossa † 1190), Cydnus (Alexander), Sarus. — Landschaften: 1) **Mysien**, mit dem Gebiete von Troja (Ilium) und den Ruinen des jüngern unter der macedonischen Herrschaft entstandenen Neu-Ilium, südlich vom alten, ein fruchtbares Land mit wasserreichem Ackerboden, breiten Wiesengründen und triftenreichen Waldungen am Gebirge; die wichtigsten Städte waren griechischen Ursprungs und gehörten dem äolischen Bunde an (§. 59). 2) **Lydien**, vulkanisch, weinreich und fruchtbar, aber von häufigen Erdbeben heimgesucht. Das ursprünglich streitbare Volk wurde seit Cyrus verweichlicht; reich durch Handel und Industrie, verfiel es in Wollust und Sittenlosigkeit, ergötzte sich an Flötenspiel und Brettspiel und erfand Bierhäuser und Garküchen. Die Küstenstädte gehörten zum ionischen Bunde (§. 59); im Innern des Landes sind zu merken: Sardes mit der hohen auf steilem Felsen erbauten Burg, der Herrschersitz der lydischen Könige und dann der persischen Satrapen; Thyatira mit Purpurfärbereien, Apollonia, Magnesia am Sipylus (Schlacht 190); unter Tiberius zerstörte ein Erdbeben die meisten Städte. „Auf der Westküste mildert die Nähe des Meeres sowohl die Hitze des Sommers als die Kälte des Winters, und die Vereinigung von Berg und Meer, von Gebirgsluft und Seewind, die Verbindungen, welche der Hermus und Mäander ostwärts zum Hochlande öffnen, während westwärts eine ruhige See zu der Menge der nahen Eilande hinüberführt, machen diese Küstenlandschaften des ägäischen Meeres zum bevorzugten Culturgebiet Kleinasiens." Unzählige Hafenbuchten unterbrechen die steile Küste und vorliegende Inseln gewähren geräumige Rheden und Ankerplätze. 3) **Carien**, von einem rauhen, kriegerischen, durch Seeräuberei berüchtigten Volke bewohnt, das als Söldner in fremde Kriegsdienste trat und eine eidgenössische Verfassung mit einer gemeinschaftlichen, am Bundestempel bei Stratonicea abgehaltenen Tagsatzung besaß. Zu ihren bedeutendsten Städten gehörten: die von Marmor erbaute ehemalige Residenz der karischen Könige Mylasa; ferner Magnesia am Mäander, Tralles, Alabanda (reich und üppig) u. a. 4) **Lycien**, ein gebirgiges Land, an dessen Küste mehrere griechische (dorische) Colonien waren: Patara, Myra, Phaselis; die Einwohner lebten in einer republikanischen Bundesverfassung, waren freiheitliebend, kriegerisch und tapfer, aber wie ihre Nachbarn der Seeräuberei ergeben; ihre bedeutendste Stadt war Xanthus im reizenden Thale gleichen Namens. Sie dienten dem bogenbewehrten Lichtgott Lykeios, den die Griechen als Apollon bezeichneten und verehrten die Frauen so sehr, daß die Söhne ihre

Digitized by Google

Abkunft nach der Mutter bezeichneten. „Ihre kühn und schön gelegenen Stadtburgen sind dicht umgeben von den Ruheplätzen der Todten, zu deren würdigem Andenken ganze Felsmassen in Gräberstraßen und Friedhöfe umgestaltet worden sind.“ 5) **Pamphylien**, ein gebirgiges, von wildströmenden Bergwassern durchschnittenes und von rauhen, dem Piratenleben ergebenen, aus „allerlei Volk“ gemischten Bewohnern bevölkertes Land, mit griechischen Colonien (Aspendus, argiv.). 6) **Cilicien**, theils eben, mit Getreidefeldern bedeckt, theils waldig, mit Cedern und Tannen (Schiffbauholz) bewachsen; die Bewohner waren kühne, verwegene Seeräuber mit festen Piratenkastellen. Die bedeutendsten Städte lagen an der Küste und waren griechischen Ursprungs, Selinus (wo Trajan starb). Seleucia, Tarsus (Geburtsort des Apostels Paulus, mit einer hohen Schule), Issus (Schlacht 333). Von der argivischen Stadt Solö (später Pompejopolis) soll das Wort Solöcismus herkommen, weil sich die Einwohner im Umgang mit den Eingebornen einen schlechten Dialekt angewöhnt hatten. 7) und 8) Nördlich davon lag **Kappadocia** und **Klein-Armenien**, ein rauhes, gebirgiges, an Zinnober und Pferden reiches und von einem syrischen Volksstamm bewohntes Land, wo erst die Römer statt der frühern Burgen und offenen Flecken Städte anlegten, darunter Caesarea (ehemals Mazaca), Tyana (Wunderthäter Apollonius); Melitene in einer fruchtbaren Gegend; Nazianz (Gregorius), Nicopolis (von Pompejus erbaut) u. a. m. Westlich davon 9) **Lycaonien**, mit der Stadt Iconium und vielen Schafheerden, und das von einem abgehärteten, räuberischen Bergvolk bewohnte **Isaurien**, dessen Einwohner als kühne Guerillakämpfer ihre Freiheit selbst gegen die Römer behaupteten und einst ihre Hauptstadt Isaura im Krieg gegen Perdiccas anzündeten und sich in den Flammen tödteten. 10) **Pisidien**, der Wohnort eines freien, tapfern, dem Piratenleben ergebenen Völkchens mit dem Städtchen Antiochia (Pisidia) und den angeblich lacedämonischen Pflanzstädten Selge und Sagalassus. 11) **Phrygien**, gebirgig und vulkanisch, aber fruchtbar und reich an Marmor, besonders bei der Stadt Synnada, mit Celänä, Apamea, Colossä (Paulus' Brief), der reichen Handelsstadt Laodicea (durch das erwähnte Erdbeben zerstört), Doryläum u. a. 12) **Galatien**, im 3. Jahrhundert vor Chr. von einem celtischen Volksstamm nach langen Raubzügen besetzt und in drei Stämme und zwölf unabhängige, aber durch eine Tagsatzung verbundene Gaue (Tetrarchien) getheilt, über die Pompejus den König Dejotarus einsetzte. Sie waren tapfer, von hoher Gestalt und gefürchtete Miethtruppen. Städte: Pessinus (mit einem berühmten Heiligthum der „Bergmutter“ Cybele), Gordium (uralte Residenz phrygischer Könige; gordischer Knoten), Ancyra mit Caravanen-Handel; Schafheerden der Reichthum des Landes. 13) **Bithynien**, ein fruchtbares, durch Viehzucht wohlhabendes Land, an dessen Küste reiche griechische Handelsstädte sich befanden, wie Cius, Astacus (megar., Hannibals Todesort), wo in der Nähe später die große und blühende Stadt Nicomedia angelegt wurde, Chalcedon (Byzanz gegenüber, megar.), Heraclea u. a. Im Innern waren Prusa am Olymp, die regelmäßig im Viereck gebaute Stadt Nicäa, Bithynium u. a. merkwürdig. 14) **Paphlagonien**, mit der großen und geschmackvollen Stadt Amastris und der reichen griechischen Handelsstadt Sinope (§. 59. 2). 15) **Pontus**, der nordöstliche Küstenstrich am schwarzen Meer von verschiedenen streitbaren Barbarenvölkern (darunter die stahlarbeitenden Chalyber) bewohnt, reich an Obst, Honig, Wolle und Mineralien; unter den Städten sind außer den griechischen Colonien Cerasus und Trapezus, besonders zu merken Pharnacia, Amasia (Vaterstadt des Geographen Strabo), Comana Pontica mit einem berühmten Tempel und Orakel, wo sich viele „Begeisterte und Verzückte“ befanden und Mädchen, „welche mit dem Leibe dienten“, wie die Töchter Babylons; Neocäsarea, Zela (bekannt durch Cäsars Sieg über Pharnaces), Sebastia u. a. Kleinasien war vorzugsweise der Sitz wollüstiger und unsittlicher Religionsculte mit unzüchtigen Gebräuchen (Priapuscult, Cybeledienst u. a.). Im Dienste der Kriegsgöttin Ma bei den Syrern nicht weit von den Küsten des schwarzen Meeres, welche die Griechen als „stierreitende Artemis“ oder Enyo bezeichnen, pflegten die Weiber in den Waffen der

Digitized by Google

Männer zu erſcheinen und ihre Jungfrauſchaft für immer zu bewahren, während die Männer ihre Mannheit opferten. Dieſe heilige Opferſitte, die auch in Syrien und Phönizien heimiſch war, ſcheint die Mythen von einem jungfräulichen Amazonenvolk erzeugt zu haben.

II. Die **Caucaſusländer, Sarmatia, Scythia.** 1) **Colchis** galt für eine von einem zurückgebliebenen Ueberreſt des Heeres des Seſoſtris gegründete ägyptiſche Colonie (daher die bei ihnen herrſchende Sitte der Beſchneidung), reich an Hanf, Flachs (Leinweberei), Schiffbauholz, Honig und Wachs; mit den Städten Dioscurias (ſpäter Sebaſtopolis), Archäopolis u. a. 2) **Iberien**, ein vom Fluß Cyrus durchſtrömtes geſegnetes Land, deſſen Bewohner, mediſch-aſſyriſchen Urſprungs, in vier Kaſten getheilt waren. 3) **Albanien**, von einem friedfertigen, im Reiten und Bogenſchießen geübten Volke bewohnt (den Vorfahren der Alanen); ſie zerfielen in zwölf Horden und hatten die Sitte, dem Verſtorbenen ſeine ganze Habe mit ins Grab zu geben. — 4) Das als **aſiatiſches Sarmatien** bekannte Land zwiſchen Don (Tanais) und Wolga (Rha) war von verſchiedenen uncultivirten Völkern bewohnt, die den Geſammtnamen Sarmaten oder Sauromaten führten und mit den an der Küſte angelegten griechiſchen Colonialſtädten (Pitȳus, Sinda, Phanagoria, Tanais u. a.) Tauſchhandel trieben, indem ſie Pelzwerk und Sklaven gegen Wein und Kleidungsſtoffe eintauſchten. Sie waren in viele Stämme getheilt und lebten meiſt nomadiſch von den Heerden und der Jagd, welche in den Sümpfen auf Hirſche und Eber, in der Ebene auf Rehe und wilde Eſel ging. Sie waren beſonders reich an Pferden. — 5) Die großen, theils aus Gebirgsgegenden, theils aus Steppen und Grasebenen beſtehenden und von den Flüſſen Oxus (Amu) und Jaxartes (Sihon) durchſchnittenen Länderſtrecken oſtwärts vom kaſpiſchen Meere waren von wilden Nomadenvölkern, **Scythen**, bewohnt, die in Zelten oder bedeckten Wagen wohnten, als Reiter und Bogenſchützen in den Kampf zogen und aus der abgezogenen Haut der erſchlagenen Feinde Pferdegeſchirr, aus ihrem Schädel Trinkgefäße bereiteten. Sie ſtanden unter einzelnen Stammhäuptern, denen ein König mit der unumſchränkteſten Gewalt übergeordnet war. Die Kriegsgefangenen wurden geblendet und zum Melken und Warten der Heerden gebraucht; wer nicht wenigſtens Einen Feind erſchlagen, durfte bei Gelagen nicht aus dem im Kreiſe umgehenden Ehrenbecher trinken. Die wilden, ſtreitluſtigen Maſſageten, Saken u. A. wurden zu ihnen gerechnet. Der Oxus und das kaſpiſche Meer vermittelten die Verbindung zwiſchen dem öſtlichen und weſtlichen Aſien. „Vom kaſpiſchen Meere aus wurden die Güter den Kyros (Kur) aufwärts gebracht, dann in vier Tagen auf Wagen über das Gebirge geführt, bis zu der Stelle, wo der Phaſis ſchiffbar wurde, um endlich auf dieſem Fluſſe nach der gleichnamigen Stadt gebracht zu werden."

III. **Serica** und **Indien.** Das unter dem Namen Serica (Seidenland) den Alten bekannte Oſtland umfaßte einen Theil der kleinen Bucharei und das nordweſtliche China. Die Bewohner werden geſchildert als ein friedliches, Ruhe und Gemächlichkeit liebendes Volk, das ungeachtet eines lebhaften Caravanenhandels mit dem Norden und Weſten allen Umgang und Verkehr mit andern Völkern mied, große und reiche Städte bewohnte und die ſchönſten Seidenſtoffe lieferte, Angaben, die noch jetzt auf die Chineſen paſſen. — Indien, ſchon in alter Zeit wegen ſeiner koſtbaren Erzeugniſſe Ziel und Mittelpunkt des Caravanen- und Seehandels, beſitzt mit ſeiner Abwechſelung von Küſten- und Binnenland, Hoch- und Tiefland die größte Mannichfaltigkeit in Klima, Erzeugniſſen und Volksleben. Im Norden und im nördlichen Oſten und Weſten durch himmelhohe Gebirge, darunter das 40 Meilen lange Himalaya mit dem Dhawalagiri, in den ſüdlichen Theilen vom Meere begrenzt, bildet Indien „einen geographiſch, klimatiſch und hiſtoriſch abgeſchloſſenen Continent", von der Natur zur Entfaltung eines eigenthümlichen Culturlebens in ſeinem Innern beſtimmt. Durch die nach Süden laufenden Senkungen entſteht zwiſchen dem rieſenmäßigen Gebirge mit ſeinen Schneehöhen und der indiſchen Ebene ein Stufenland, durch das die auf dem Himalaya entſpringenden größten Ströme ſich ergießen (von der Nordſeite deſſelben der **Indus** und Sutletſch, von der Südſeite die Jamuna, **Ganges** und Brahmaputra) und dem ſüdweſtlichen

Digitized by Google

und südöstlichen Meere zufließen. Die Westgrenze bildet das Brahugebirge mit dem Hochlande von Kelat, die Ostgrenze das von der Natur reichbegabte Assam. — Das indische Tiefland zerfällt in das eigentliche Hindustan oder Indus- und Gangesgebiet, das vom Himalaya bis zu dem unwegsamen, dichtwaldigen und von wilden Thieren bewohnten Vindhjagebirge und vom westlichen bis zum östlichen Meere reicht, und in das tropische Tafelland Dekhan. — Das westliche Hindustan ist das Indus- (Sind-) Gebiet mit dem Fünfstromlande (Pendschab), dessen jetzt größtentheils muhammedanische Völker Nachkommen der alten Inder sind; das mittlere höchst fruchtbare Hindustan mit dem heiligen Flusse Ganges war der Hauptsitz der indischen Cultur, Religion, Industrie und Priestermacht. Hier befanden sich die bedeutendsten Städte des Landes, am Ganges die Hauptstädte uralter Königsdynastien Hastinapura und Pratisthana mit ihrer ehemaligen Pracht und Herrlichkeit und Benares, der Sitz indischer Weisheit, Cultur und Gelehrsamkeit; und an der Jamuna das alte Indraprastha, Delhi's Vorgängerin, die Krischnastadt Mathura und die alte Residenz Agra, nunmehr in Trümmern. Am Zusammenfluß der beiden Ströme liegt die Pilgerstadt Allahabad, einer der vielen Wallfahrtsorte des Landes. Das östliche Hindustan umfaßt das fruchtbare und menschenreiche Land Bihar voll altindischer Erinnerungen mit den Ruinen der einst blühenden Hauptstadt Palibothra am Zusammenfluß des Çona mit dem Ganges oberhalb des jetzigen Patra und in seinem südlichen Theile das reichbewässerte, üppig fruchtbare, aber feuchte, heiße und erschlaffende Bengalen mit der Hauptstadt Calcutta. In dem Mündungsgebiete, welches die Ganga mit dem Brahmaputra vereinigt, aber schon wieder in viele Arme gespalten durchfließt, „bilden die Wassermassen heiße Sümpfe, in welchen die Vegetation so übermächtig, die Dschungeln des Bambusrohres so dick und undurchdringlich sind, daß dieser weite Landstrich dem Rhinoceros, dem Elephanten, dem Tiger, der hier in diesen morastigen Waldungen seine eigentliche Heimath hat, überlassen bleiben muß." Die Halbinsel Dekhan besteht aus dem innern durch Stromthäler und wilde Schluchten zerrissenen Hochlande, und dem an den Küsten hinziehenden fruchtbaren Tiefl ande. Jenes enthält 1) das fruchtbare Pandja mit dem Fluß Kavery, mit dem durch Perlenfischerei bekannten Vorgebirge Kumari (Comorin), mit Trümmern alter Städte und Tempel (Pagoden) und mit der ehemaligen Rajaresidenz Tonjore. 2) Das waldreiche gebirgige Gebiet von Mysore mit der berühmten Hauptstadt Tippo Sahibs und Hyder Alis, Seringapatam; 3) das Gebiet des Flusses Kistna (Krischna) mit dem alten Reiche Karnata, worin sich unweit der jetzigen Rajaresidenz Hyderabad die berühmten Diamantgruben von Golkonda und die Grottenwerke von Ellora befanden. 4) Das Gebiet des Godawery (Godavari), des nördlichsten und längsten Flusses in Dekhan, wo in Beran ein alter, priesterlich eingerichteter Brahmastaat war, an dessen nordöstlichem Küstengebiet Orissa am Mahanada noch viele Tempel und Heiligthümer enthält. — Auf der Ostküste von Dekhan (Coromandel), wo jetzt die Europäer blühende Handelsniederlassungen (Madras, Pondichery u. A.) besitzen, befanden sich im Alterthum drei indische Königreiche, von deren einstiger Pracht noch die Trümmer der sieben Pagoden an der Westküste bei dem Dorfe Mahamalajapura Zeugniß geben, und die Westküste mit dem Ghatgebirge enthielt vier Brahmareiche, darunter das zerrissene Küstenland Kankara mit den berühmtesten Felsentempeln Indiens auf den Inseln Elephantine und Salsette unweit Bombay und das Küstenland Malabar und Kallicut (Kalikodu). Das südliche Indien mit der dazu gehörigen Zimmetinsel Ceylon (Taprobane) war seiner hohen Fruchtbarkeit und seines herrlichen Klimas wegen schon in alter Zeit Ziel der Handelsreisen. Von der kleinen Insel Rameçvara reichen Korallenriffe, an denen das Meer sich in heftiger Brandung bricht, bis nach der Insel Ceylon hinüber. Die heilige Sage erblickt darin Spuren der Diamantbrücke, über welche das erste Menschenpaar gegangen sei, als sie aus dem Paradiese, das man nach jener reizenden Insel verlegte, ausgetrieben worden.

IV. Ariana. Die Länder zwischen Indien und Persien vom arabischen Meere bis

Digitized by Google

zum Paropamisus (Hindukhu), in den heutigen Gebieten von Beludschistan und Afghanistan, und jenseit jenes Gebirges bis an die Küsten des kaspischen Meeres, waren größtentheils Bestandtheile der großen persischen Monarchie, wurden aber erst durch die Feldzüge Alexanders des Großen, der in allen diesen Ländern Städte mit seinem Namen (Alexandria) anlegte, den Europäern zugänglich und bekannt. Die einzelnen, großentheils aus Gebirgsgegenden und Sandwüsten bestehenden, aber doch von Caravanen durchzogenen Landschaften sind folgende: 1) Gedrosia, 2) Drangiana am Hilmend (Erymanthus), 3) Arachosia ostwärts bis zum Indus mit der kürzesten Verbindungsstraße zwischen Indien und Persien (Sewestan, Kandahar und das südwestliche Kabulistan), 4) die freien, selbständigen Bewohner der südlichen Abhänge des Paropamisus (Peschaur, Kabul u. A.), die den Gesammtnamen Paropamisadä führten und erst von Alexander unterworfen wurden. 5) Das fruchtbare Gebirgsland Aria (südlich Khorasan und Seistan). 6) **Parthia**, das rauhe, gebirgige Mutterland des um 256 gegründeten parthischen Reichs. 7) **Carmania** (Kerman, Laristan und Moghistan) im Süden gebirgig und metallreich, mit der reichen und luxuriösen Hauptstadt Kerman (Carmana) und der kleinen Insel Ormus, die der Meerenge den Namen gab. — Nordwärts des Paropamisus bis zum kaspischen Meere an den Flüssen Oxus und Jaxartes lagen: 1) **Bactria** (Balkh), das gebirgige, aber fruchtbare Mutterland der Ormuzdlehre. Die Stadt Baktra (Balkh) ist heute ein unbedeutender Ort; „nur Trümmerhaufen bezeichnen den ehemaligen Umfang. Er liegt bereits in völlig flachem, aber wohl angebautem und dicht mit Dörfern bedecktem Lande; 18 größere Kanäle führen noch jetzt das Wasser von den Bergen in die emsig bestellten Fruchtfelder, die Wege und Grenzen der Aecker sind dicht mit Bäumen bepflanzt; überall ist das Rauschen des in den Leitungen herabrieselnden Wassers zu hören. Doch erreicht das Fruchtland auch hier den Oxus nicht, schon fünf bis sechs Meilen unterhalb der Stadt beginnt die Wüste." Die alten Baktrer galten als streitbare Männer, 30,000 Reiter vermochte das Land ins Feld zu schicken. 2) Sogdiana (Bukhara und ein Theil von Turkestan), gebirgig, aber gut angebaut und reich an Städten, darunter das reizend gelegene **Samarkand**, 3) Margiana (Theil von Turkmania) mit den Städten Antiochia Margiana (jetzt Merv), Nisäa (Herat) u. A. 4) **Hyrcanien**, die gebirgige Südostküste des kaspischen Sees, fruchtbar und waldig.

V. **Medien** und **Persien**. Das nördliche Medien (Klein-Medien) auf der Westküste des kaspischen Meeres mit dem Araxes, einem Nebenfluß des Cyrus, als Nordgrenze, war rauh, gebirgig und von räuberischen Völkern bewohnt, das südliche (Groß-Medien) enthielt herrliche Weidetriften und war reich an Getreide und Früchten (Citronen, Pomeranzen). „Von einem Kreise mächtiger Hochgipfel eingeschlossen, ist dieses Gebiet mit seinen Naphtaquellen, seinen Bergweiden, seinen grünen Wiesen, seinen nackten Kämmen, seinen Schneefeldern das wildeste und zugleich lieblichste Alpenland West-Irans. Während der Schnee auf den Rücken der Höhen hier und dort 9 Monate lagert, herrscht in vielen Thälern ein ununterbrochener Frühling; in tieferen Spalten gibt es sogar heiße Sommer." Die Bewohner waren anfangs kriegerisch und im Bogenschießen geübt, später verweichlicht. Die uralte Hauptstadt war **Ekbatäna** (jetzt Hamadan), der feste und reizende Sommersitz der medischen Könige, mit drei Burgen und von einem siebenfachen Mauergürtel umgeben. Die Brustwehren waren nach Herodot von verschiedenen Farben. — Südwestlich davon **Susiana** (Khusistan), eine große, mit Babylonien zusammenhängende, von den übrigen Nachbarländern dagegen durch hohe Gebirge getrennte heiße Ebene, an der Küste flach, sumpfig und wenig bekannt, von mehreren Nebenflüssen des Tigris durchströmt, darunter der durch sein gutes Wasser berühmte Choaspes; die Einwohner der Ebene waren friedliebende Ackerleute, die Bergbewohner dagegen räuberisch und unabhängig. **Susa** (Schuschan), die Winterresidenz der medischen Könige, aus Ziegelsteinen und Erdpech erbaut; Seleucia. — **Persis** (Fars, Farsistan), zwischen der karamanischen Wüste und dem persischen Meerbusen, ist in seinen nördlichen Theilen ein wildes Gebirgsland voll steiler Höhen und tiefer Schluch-

Digitized by Google

ten, dazwiſchen auch weidereiche Triften, beſonders für Kameele; das mittlere Land an den Flüſſen Araxes und Cyrus war gemäßigt und bildete eine grüne, fruchtbare Ebene mit trefflichem Wein, wogegen der in eine Wüſte auslaufende flache Süden ſehr heiß und arm an Früchten und Bäumen (außer Palmen) war. Die ſüdlichen Thäler des Araxes und Kyros ſind durch die Seewinde ſo gemäßigt, daß daſelbſt ein ewiger Frühling herrſcht, „daß Haine von Myrthen, Cypreſſen und Obſtbäumen mit Weinreben und Blumenteppichen wechſeln; nirgend gibt es ſchönere Roſen und üppigere Trauben als im Thale von Schiras.“ Unter den Städten waren am berühmteſten das von einer dreifachen Mauer umgebene **Perſepolis** am Araxes und Paſargädä mit Cyrus' Grabmal. Die Perſer zerfielen in drei Stämme, in Nomaden, Ackerleute und Krieger.

VI. **Die Länder am Euphrat und Tigris.** 1) **Groß-Armenien**, fruchtbar an Getreide, Wein, Viehheerden; gebirgig, darunter der **Ararat** mit den Quellen des Euphrat; Städte: das ſtark befeſtigte **Artaxätä** am Araxes und das von Tigranes gegründete und mit weggeführten Griechen bevölkerte **Tigranocerta**. 2) **Babylonien**, die im Norden von der mediſchen Mauer begrenzte Ebene von braunem und fettem Boden zwiſchen dem ruhig fließenden Euphrat und dem ſtark brauſenden Tigris, von einer Menge Kanälen und Dämmen durchzogen; das Land war fruchtbar und enthielt künſtliche Seen und außer Babylon mehrere blühende und reiche Städte, wie **Seleucia** am Tigris, Bologeſia, Apamëa, Terëdon (Handel mit Weihrauch und arabiſchen Waaren), Charax, Spaſinu u. a., unweit der mediſchen Mauer Kunaxa (Schlacht 400). 3) **Aſſyrien** hatte außer Ninive noch **Ctesiphon** am Ufer des Tigris, eine unter den parthiſchen Königen blühende und volkreiche Stadt; **Arbela** (wo ſich bei der Schlacht von **Gaugamela** das Hauptquartier des Darius befand), Apollonia, Artemita, Sittäce u. a. Im Norden und Oſten erheben ſich Hügelreihen, von Eichen- und Nußbaumwäldern beſchattet; in den Thälern gedeihen Wein, Feigen, Oliven, Granatäpfel und Korn. — 4) **Meſopotamien**, fruchtbare Ebene mit weidereichen Triften, Städte: a) im weſtlichen Diſtrikt Osrhoëne: **Edeſſa**: Bathna (Markt für indiſche Waaren), **Carrä** (Niederlage des Craſſus durch die Parther a. 53), Nicephorium, Circeſium u. a.; b) im öſtlichen Diſtrikt Mygdonia: **Niſibis**, volkreiche Haupt- und Handelsſtadt; Dara, ſtarke Feſtung, Singara, Haträ u. a. „Nachdem die beiden Flüſſe die Bergketten Armeniens, welchen ſie entſtrömen, durchbrochen haben, geht ihr Lauf durch ein ziemlich hoch liegendes Steppenland, deſſen Einförmigkeit durch Felskämme, Hügelreihen, Seen und fruchtbare Strecken unterbrochen wird, während die Ufer der Flüſſe mit Waldungen von Platanen und Cypreſſen beſetzt und von Wieſen eingeſchloſſen ſind. Mit der Abflachung des Bodens werden dieſe fruchtbaren Niederungen an den Flüſſen breiter, aber das Land zwiſchen den Strömen wird deſto öder und baumloſer, und duldet nur Wanderhirten und Heerden von wilden Eſeln, Straußen und Trappen als ſeine Bewohner.“ Wie Aegypten erhalten auch dieſe regenloſen Länder ihre befruchtende Bewäſſerung durch die jährliche Ueberſchwemmung der beiden Ströme, die jedoch nicht ſo regelmäßig verläuft wie die des Nil. „Oft wirft der Tigris ſtatt befruchtender Waſſer verheerende Fluthen über die Ebene und verwandelt dieſelbe bis zu dem ſumpfigen Delta an ſeiner Mündung in einen breiten wogenden See.“

VII. **Syrien, Phönizien, Paläſtina.** Im Gegenſatz zu den großen, einförmig gebildeten Gebieten von Meſopotamien zeigt das weſtliche Bergland Wechſel und Mannichfaltigkeit. Die ſchmale Küſte drängte ihre Bewohner auf die See hinaus, die trefflichen Hafen, durch Buchten und Vorſprünge geſchützt, begünſtigten Schifffahrt und der Reichthum an Metallen und Holz war dem Handel förderlich, der hier zuerſt in ſeiner ganzen Großartigkeit dem Menſchen aufgegangen iſt; die üppige Fruchtbarkeit der tieferen Senkungen und Bergabhänge lud zur Beſtellung des Ackers, zu Wein- und Obſtbau ein, während die höher liegenden Thäler und Bergrücken zur Viehzucht ſich eigneten und ein Hirtenleben mit geringem Anbau verbunden, geſtatteten. Zugleich gibt das ſyriſche Küſtenland

Digitized by Google

„durch Meer und Bergluft, durch Seefahrt und Gebirgsleben den erschlaffenden Einflüssen der Sonne des Orients starke Gegengewichte, sie verbindet die Elemente, welche Leben und Kraft der Bewohner frisch und straff zu erhalten pflegen. Zieht das Meer in die Ferne und bildet es auf seinen Wellen eine bewegliche, unternehmungslustige, thatkräftige Bevölkerung, so zwingt dagegen die starre Natur der Berge, die Geschlossenheit der Thäler zu einfacher, gleichbleibender Lebensweise, zum Festhalten des Hergebrachten und Ueberlieferten. Je näher diese Gegensätze einander sind, um so energischer müssen sie auf einander wirken, um so eindringender wird der Prozeß des geistigen Lebens sein.“ Das syrische Gebirgs- und Küstenland zerfällt in folgende Theile: 1) **Syrien**, ostwärts vom Euphrat, ist im Norden gebirgig mit fruchtbaren Thälern, im Süden heiß und trocken; im Ganzen gut angebaut und von volkreichen Städten bedeckt, reich an herrlichen Südfrüchten; Hauptfluß ist der vom Libanon herabfließende **Orontes**. Es zerfiel in das nördliche Syrien und in das hohle Syrien (Cölesyrien), ein eigenthümliches Längenthal zwischen Libanon und Antilibanon. Unter den Städten sind zu bemerken: Samosäta am Euphrat (Geburtsort Lucians); Hierópolis mit einem prachtvollen Tempel; das auf einem von drei Seiten unzugänglichen Felsen erbaute feste Seleucia; Thapsácus, alte Handelsstadt am Euphrat. **Palmyra** (Thadmor) auf einer palmenreiche Oase in der syrischen Sandwüste; das von herrlichen Triften für Pferde und Elephanten umgebene Apaméa am Orontes, gleich Laodicéa und den meisten Städten von den Seleuciden gegründet; **Emésa** mit seinem berühmten Sonnentempel (Schlacht 273 n. Chr.). **Antiochia**, von Seleucus Nicator in einer reizenden Gegend am südlichen Ufer des Orontes angelegt, 2½ Meilen im Umfang. Daphne, ein von Cypressen- und Lorbeerhainen umgebener üppiger und sittenloser Lustort der syrischen Könige. In Cölesyrien lagen: **Damascus**, uralte Hauptstadt in einer reizenden Gegend (schon zur Zeit der Römer durch Waffenfabriken berühmt), Heliopolis (Baalbek), Sitz des Sonnencultus mit einem von Anton. Pius erbauten herrlichen Tempel. — 2) **Phönizien** (Palmenland). Südwestlich von Syrien bis zum steilen Berge Karmel lag das Küstenland Phönizien am cederreichen **Libanon**, mit welchem weiter ostwärts der **Antilibanon** (mit dem höchsten Berge Hermon) parallel läuft. „Auf diesen Höhen wird die Luft reiner und kühler, Terrassen von Feigen- und Maulbeerbäumen wechseln mit Weinbeerpflanzungen, auf dem breiten Rücken der höheren Bergzüge erhebt sich der Wald der Cedern und noch vor dem höchsten Felsenkamm liegen grüne Abhänge, auf denen zahlreiche Heerden schwarzer Ziegen weiden, beunruhigt von Schakals, Bären und Löwen, welche in den öden Schluchten hausen.“ Unter den selbständigen, republikanisch regierten und in einem Städtebund vereinigten phönizischen Städten sind die bedeutendsten: Arádus, Tripolis, Byblus, Berytus, das betriebsame **Sidon**, das mächtige **Tyrus**, Acca oder Ptolemais u. a. Neben den industriösen Phöniziern hausten in dem Libanon einige kriegerische Räuberstämme, die Ituräer, Sicarier (Dolchmänner), die Vorfahren der in den Kreuzzügen so gefürchteten Assassinen u. a. — 3) **Palästina**, südwärts von Syrien und Phönizien, ein gebirgiges, aber fruchtbares, an Schluchten und Höhlen reiches Land, durchströmt vom **Jordan** und durchschnitten von kahlen und felsigen Armen des Libanon und Antilibanon, die mehrere bemerkenswerthe Berghöhen bilden, namentlich den baumreichen, zerklüfteten, aber mit grasigen Triften abwechselnden Carmel, den isolirten, kegelförmigen, waldbedeckten Tabor, den als Hauptsitz des Götzencultus bekannten Garizim u. a. Die arabischen Dichter rühmen vom Libanon, „daß er auf seinem Haupte den Winter, in seinem Schooße den Herbst trage und daß zu seinen Füßen der Sommer schlummere.“ Unter den Seen ist das todte Meer (Asphalt-See), wo alle Vegetation erstirbt, wo die Erde selbst die fruchtbringende Kraft verloren hat, wo alle Pflanzen und Blüthen brandig und taub werden und in Asche zerstieben, und der See von Tiberias oder Genesareth besonders zu merken. Das an Wein, Palmen, Getreide, Südfrüchten, Oel, Honig u. a. sehr reiche Land zerfiel in vier Theile: 1) **Galiläa**, eine grasreiche Hochebene, die nur von einzelnen Berggipfeln wie dem Tabor (7000′) überragt wird, mit der Stadt Dan

Digitized by Google

(Sitz des ägyptischen Stiercultus), Capernaum am See Genesareth; Tiberias, Herodes begünstigte Residenz; Emaus mit warmen Bädern; Nazareth auf einem Hügel mitten in einem Bergkessel von weißen Kalkfelsen; Megiddo, alte Residenz cananitischer Könige. 2) **Samaria**, ein von Waldungen beschattetes fruchtbares Thalland, faßte hauptsächlich folgende Städte: die von Salmanassar zerstörte, von Herodes wieder aufgebaute und Sebaste genannte Hauptstadt **Samaria**; Scythopolis, eine größtentheils von Heiden bewohnte Stadt; Jisreel (Strabela) in einer schönen Ebene, Residenz einiger israelitischen Könige; **Sichem** (Neapolis) unweit des Garizim, Hauptsitz des Götzendienstes. 3) **Judäa**, das Hauptland, im Süden von eingewanderten Idumäern bewohnt, eine Landschaft von ernstem Charakter, wo sich auf weiten Strecken nur einzelne Büsche von fahlen Oelbäumen oder durchsichtigen Gruppen weniger Palmen erheben, enthielt berühmte Städte: **Cäsarea**, See- und Hafenstadt, von Herodes verschönert, später Sitz des römischen Statthalters; Joppe, alte See- und Hafenstadt; Lydda (Diospolis), Jericho, uralte Cananiterstadt in einer an Palmen, Balsamstauden und Datteln reichen Gegend, wo in der tropischen Atmosphäre zehn Monate im Jahre Trauben, Feigen und edle Südfrüchte gedeihen; Hebron, alte Priesterstadt mit Asylrecht; Bethlehem auf einer Anhöhe, Geburtsort von David und Jesus Christus; **Jerusalem**, auf vier durch jähe Thäler von einander getrennten Hügeln erbaut und aus der Altstadt und der von Herodes Agrippa angelegten und zur Stadt gezogenen Neustadt bestehend. Jene zerfiel a) in die Oberstadt auf dem Hügel Zion, mit einer 60 Thürme enthaltenden Mauer umgeben; b) in die Unterstadt auf dem halbmondförmigen Hügel Akra, mit einer eigenen Mauer und c) in den Tempelberg Morija; die Bevölkerung betrug gegen 150,000 Einwohner. Der Salom. Tempel war mehr ausgezeichnet durch seine schimmernden Stoffe, sein kostbares Holz und den Glanz des Goldes, als durch architektonische Schönheit oder Größe; in der Nähe der durch das Thal Kidron von der Stadt getrennte Oelberg. 4) **Peräa**, jenseit des Jordans mit Cäsarea Paneas, Gadara, Rabbath Ammon (Philadelphia), Städte der Ammoniter; Rabbath Moab (Stadt der Moabiter), Pella u. a. Die Süd-Westküste bewohnte das alte streitbare Volk der **Philister**. Sie lebten unter Stammhäuptern oder Königen in fünf festen Orten, Gaza, Askalon, Asdod, Gath und Ekron und trieben Handel und Seeräuberei. Sie verehrten die zeugende Naturkraft, der das Wasser und die Fische geweiht waren. Askalon war der Hauptsitz des Dagonenltus, des Nationalgottes mit Menschenkopf und Fischleib. Im Süden von Palästina und Syrien erstreckt sich die Halbinsel **Arabien**, ein dem Kontinent von Afrika ähnliches Land, dessen Kern eine hohe und kahle Gebirgsplatte ist, „welche zwischen nackten Wüstenflächen, Sandebenen, Klippen und kahlen Gipfeln unter einem brennenden Himmel nicht allzuviele bewässerte Senkungen zeigt" (vgl. §. 257), und dann, durch die Landenge Pelusium (Suez) und das rothe Meer davon getrennt, das afrikanische Thalland **Aegypten** (§. 30).

§. 22. Orientalisches Wesen. Drei Dinge muß man bei Beurtheilung der morgenländischen Völker ins Auge fassen, das Religionswesen, die Staats- und Regierungsformen und das Privatleben. 1) Religionswesen. Was das Verhältniß der Creatur zum Schöpfer betrifft, so haben darüber die morgenländischen Völker am tiefsten und eifrigsten nachgedacht und sind zu Resultaten gelangt, über welche keine andere Nation hinausgekommen ist. Der Orient ist die Wiege aller Religionssysteme, vom strengsten, auf uralten Traditionen oder auf Offenbarung beruhenden Monotheismus bis zum vielgestaltigen Polytheismus und zum philosophischen Pantheismus. Der Kern der beiden letzteren Richtungen war der Sonnen- und Sterndienst oder der mysterienreiche Naturcultus; denn da das Urwesen oder die Urkraft, von der die Schöpfung ausgegangen und das Weltall in seinem geordneten Laufe erhalten wird, dem denkenden Geiste unerfaßlich ist, so sahen sich tiefsinnige Männer

Digitized by Google

nach Symbolen um, unter denen sie diese Urkraft darstellen könnten und verfielen daher entweder auf die Licht und Leben spendende Sonne mit den himmlischen Gestirnen oder auf die im Innern der Natur geheimnißvoll waltenden Kräfte. Aber trotz dieser ursprünglichen Aehnlichkeit gestalteten sich, bei der Unbestimmtheit der Urbegriffe, die polytheistischen und pantheistischen Religionsformen in allen Ländern verschieden, und da die Masse des Volks die sinnlichen Erscheinungen nicht unter einem Gesammtbegriff zusammen zu fassen vermochte, so mußte bei der Mannichfaltigkeit des Natur- und Menschenlebens die Zahl der übernatürlichen Kräfte und Mächte, die dann als individuelle Wesen gedacht und verehrt wurden, ins Unendliche zunehmen. Ein so verschiedenartiges Religionswesen erforderte einen an Ceremonien und Symbolen reichen Cultus und einen zahlreichen Priesterstand als Träger und Deuter der in der Vielgestaltigkeit liegenden Einheit und des unter dem Symbol versinnbildlichten Begriffs, und beides sehen wir im Orient zur Vollkommenheit ausgebildet — mannichfache religiöse Gebräuche, die mit dem Natur- und Menschenleben in allen seinen Erscheinungen und Abwechselungen in Beziehung stehen und einen durch den Besitz geheimer Weisheit mächtigen Priesterstand, der, wenn er auch die weltliche Herrschaft an die waffengeübten Kriegergeschlechter und deren königliches Oberhaupt abgeben oder mit ihnen theilen mußte, doch stets einen großen Einfluß im Staats- und Volksleben zu bewahren verstand. Der Hang zu religiösen Betrachtungen und der Glaube, daß man sich durch Büßungen und Selbstpeinigungen (Kasteiung) der Gottheit nähere, gab dem im Oriente wurzelnden Einsiedler- (Anachoreten-) Leben seine Entstehung. — Der Handel, der Haupthebel der Civilisation, stand im Morgenlande im innigsten Bunde mit Religion und Priesterthum, indem berühmte Tempel- und Orakelstätten mit religiösen Festen als Standorte der Caravanenzüge, als Markt- und Stapelplätze der Waaren, als Versammlungsorte der Kaufleute dienten. — 2) Die Regierungsformen des Orients lassen sich auf drei Hauptgattungen zurückführen, auf das bei den Nomaden heimische patriarchalische Regiment der Stammhäupter, auf die aristokratisch-hierarchische Herrschaft bevorzugter Stände in den Kastenstaaten und auf den unbeschränkten Despotismus in Militärmonarchien. Die letztere aus den beiden ersteren allmählich herausgebildete Staatsordnung, die den Gebieter mit der patriarchalischen Allgewalt der Nomadenhäupter und der religiösen Heiligkeit der Kastenkönige bekleidete, wurde zuletzt die allein herrschende; und bei der quietistischen Natur des Morgenländers fiel es nicht schwer, die Königsmacht auf solche Höhe zu rücken, daß der damit Bekleidete fast göttlicher Verehrung theilhaftig ward. Dem Herrn (Despoten) gegenüber erscheinen alle Staatsangehörige als Knechte und Sklaven ohne persönliche Rechte und ohne Eigenthum. Der König schaltet nach Willkür über Gut und Leben seiner Unterthanen; er gibt und nimmt, wie es ihm gefällt und nur mit niedergeworfenem Körper darf man in seiner Nähe erscheinen; wie die seligen Götter lebt der König in Freude und Genuß, umgeben von Dienern, die seinen Willen thun, seine Befehle vollstrecken und seinen Lüsten fröhnen, und umringt von allen Gütern und Schätzen, von aller Pracht und Herrlichkeit des Erdbodens, nur auf Luxus und Ueppigkeit sinnend und auf Befriedigung seiner Wollust bedacht. Solche Staatsformen, worin Gesetze und Menschenrechte keine Geltung haben, worin nur Despotismus und Knechtschaft waltet, besitzen keine Lebenskraft und keine dauerhafte Culturfähigkeit, daher alle orientalische Staaten eine Beute fremder Eroberer wurden, wobei ihre frühe Bildung entweder unterging oder in Stockung und Stillstand gerieth. — 3) Privatleben. Die Natur des Orientalen ist mehr der beschaulichen Ruhe (Quietismus) und dem Genuß als der Thätigkeit zugewendet. Dies hatte zur Folge, daß die morgenländischen Völker nie

Digitized by Google

zur Freiheit und Selbstbestimmung gelangten, sondern entweder einheimischen Gebietern stumm gehorchten oder unter dem Joche fremder Ueberwinder seufzten. Vermöge ihrer geistigen Fähigkeit erreichten sie rasch einen gewissen Grad von Cultur, überließen sich dann aber dem thatlosen Genuß, bis sie allmählich in Schlaffheit und Verweichlichung versanken. Die dem Orient eigenthümliche Sitte der Vielweiberei (Polygamie), die das veredelnde Institut der Ehe schwächte und das Familienleben, die Quelle häuslicher Sittlichkeit und aufopfernder Thatkraft, untergrub, erhöhte die Erschlaffung, und entnervende Wollust und Sinnengenuß erstickten die männliche Rüstigkeit und kriegerische Tugend. Selbst die Kunst der Orientalen, so bewunderungswürdig auch die großartige Anlage ihrer Bauwerke und die Geduld und Ausdauer bei deren Ausführung sein mögen, und so erstaunlich die technische Fertigkeit und glatte Bearbeitung des härtesten Materials bei ihren Bildhauerwerken bleibt, hat doch nie weder die harmonische Schönheit noch die Zweckmäßigkeit und Symmetrie freischaffender Nationen erreicht, und ihre Dichtungen, obwohl reich an Empfindung, Phantasie und reizenden Bildern, entbehren der handelnden Lebendigkeit und idealen Menschlichkeit, wodurch die Schöpfungen der Griechen als unerreichte Muster dastehen. — In den Wissenschaften, die meistens Sondergut des Priesterstandes blieben, kamen die morgenländischen Völker nicht über die Anfänge und ersten Elemente hinaus (mit Ausnahme der mit ihrem Religionswesen verbundenen Himmelskunde) und sogar die vielgepriesenen Erzeugnisse ihres Kunst- und Gewerbfleißes zeugen mehr von handwerksmäßiger, durch viele Uebung erlangter und durch Kasten- und Zunftzwang festgehaltener Fertigkeit, als daß sie freie Producte eines erfinderischen Geistes und regsamer Hände gewesen wären. Die Knechtschaft hing wie ein Bleigewicht an allen Lebensäußerungen des Morgenländers.

1. Chinesen.

§. 23. So wenig die Chinesen ihrer Natur nach geeignet sind, in das geschichtliche Leben einzuführen, an dem sie selbst keinen Theil haben, so werden sie doch mit Recht an den Eingang gestellt, einmal, weil im Großen und Allgemeinen die Entwickelung des Menschengeschlechts dem täglichen Laufe der Sonne gefolgt ist und somit aller Wahrscheinlichkeit nach die Völker des äußersten Ostens am frühesten aus dem Zustande halbwilder Naturvölker herausgetreten sind, und dann, weil die Chinesen vermöge ihres typischen Charakters und ihrer stagnirenden Bildung nicht in den vollen Strom der Weltgeschichte eingereiht werden können. Sie stehen in der Vorhalle, um nach kurzer Betrachtung ihres Wesens für immer ausgeschieden zu werden. — In dem unermeßlichen, jetzt von dem mongolischen Volksstamme der Mandschu beherrschten Kaiserreiche China lebt seit den ältesten Zeiten ein Volk mongolischer Abkunft, das schon Jahrtausende lang unverändert dieselbe Cultur und dieselben Einrichtungen besitzt. Von der Geschichte der Chinesen läßt sich jedoch wenig Zuverlässiges berichten, da sie ihre Königsgeschlechter in ein fabelhaftes Alterthum hinaufrücken und alle Begebenheiten mit selbstgefälliger Ruhmredigkeit entstellt haben. Nur was europäische Reisende über die Zustände und Einrichtungen melden, kann als sicher angenommen werden. Nach einer fabelhaften Urzeit, welcher die berühmten Gesetzgeber und Staatsordner Fo-hi, Yao, Schun

Digitized by Google

und Yn angehörten, gründete der Kaiser Wuwang die Dynastie Tsche-u, die bis in die Mitte des 3. Jahrh. v. Chr. den chinesischen Thron besaß. Als dieses Herrscherhaus entartete und das „himmlische Reich" von einer allgemeinen Auflösung bedroht war, stellte der kraftvolle, aber gewaltthätige Schi-hoang-ti mit despotischer Hand die alte Kaisermacht wieder her und ließ sogar die heiligen Bücher, welche Confucius aus alten Urkunden und Traditionen zusammengestellt hatte, vernichten, so daß sie in der Folge aus dem Gedächtniß und aus einzelnen erhaltenen Bruchstücken wieder hergestellt werden mußten. Dies geschah durch die Han-Dynastie, unter welcher das chinesische Reich die größte Macht und Ausdehnung erlangte. Im 7. Jahrh. n. Chr. hatte China die letzte Blüthe unter Tai-tsong, dessen Tugend und Weisheit ihn zum gefeierten Liebling des Volkes machten. Nach dem Erlöschen seines Hauses, der Tangdynastie, begann im 10. Jahrh. die Zeit des Verfalls. Die chinesische Geschichte bietet einen unerquicklichen Inhalt; die trockene Aufzählung äußerlicher Begebenheiten von ermüdender Gleichförmigkeit, die Darstellung von Empörungen, Dynastienwechsel und Hofgräuel werden durch keine Poesie gehoben, durch kein volksthümliches Element belebt, durch kein menschliches Interesse erwärmt. Darum zieht auch ein „schneidender Klageton" durch die ganze Geschichte. — Das chinesische Reich und Volk hat das Ansehen einer in geordneten Staatsformen sich bewegenden, mit hoher äußerer Bildung ausgerüsteten Nation; aber diese häufig überschätzte Bildung streift nur die Oberfläche und ist, da sie nicht als das Resultat innerer Schöpferkraft und geistiger Regsamkeit, sondern als die Folge langjähriger äußerer Uebung und mechanischen Lernens gelten kann, auf die übrige Welt ohne allen Einfluß geblieben. Alles ist in China durch herkömmliche Gesetze, Formen und Gewohnheiten geordnet und geregelt; Freiheit und Selbstbestimmung, die Quelle aller echten Cultur, sind unbekannte Güter, daher auch kein Fortschritt in ihrer Ausbildung sich kund gibt. Dieser Mangel einer fortschreitenden Entwickelung beruht theils auf dem zähen, an dem Gewohnten und Ueberlieferten festhaltenden Charakter des Volks, theils rührt er daher, daß das Reich durch Gebirge, Meere und die hohe, meilenlange chinesische Mauer, welche Schi-hoang-ti um die Mitte des 3. Jahrhunderts wider die nördlichen Nomadenvölker errichten ließ, von dem Verkehr mit andern Völkern ausgeschlossen, und allen Fremden der Zutritt in das Land hartnäckig versagt ist, theils hat er seinen Grund in der despotisch-patriarchalischen Regierungsweise. Denn der mit unumschränkter Herrschergewalt ausgerüstete, als „Sohn des Himmels" und „geheiligter Herr" göttlich verehrte Kaiser und ein in neun Rangstufen getheilter aristokratischer Gelehrtenstand (Mandarinen) halten das mit großer Verachtung und Härte behandelte Volk bei dem Herkömmlichen fest und entrücken ihm alles Neue. Da die Chinesen somit von den Erfahrungen fremder Nationen keinen Gebrauch machen konnten, so blieben sie, trotz ihrer frühen Bekanntschaft mit Compaß, Schießpulver und einer Art Bücherdruck, und trotz ihrer wunderbaren Emsigkeit und Thätigkeit doch hinter andern Völkern in der Bildung zurück, und selbst ihre

1100.

Schi-hoang-ti c. 230.

Han-Dynastie v. 206 bis 263 n. Chr.

Digitized by Google

Industrie kann sich mit der Gewerbthätigkeit und dem Kunstfleiße der westlichen Culturstaaten nicht messen, so berühmt sie auch von Alters her in Weberei und Schnitzwerk, in der Bereitung von feinem Porcellan, von Schreibpapier u. dgl. waren. Der Ackerbau, der unter der unmittelbaren Obhut des Kaisers steht, so daß dieser ein bestimmtes Stück Land selbst bebaut und bepflügt, ist die älteste und angesehenste Beschäftigung und bildet das ordnende und sittigende Element im chinesischen Staats- und Volksleben. Die eroberten Länder wurden durch Einführung und Pflege des Ackerbaues auf friedlichem Wege enger an das chinesische Reich geknüpft, als es durch kriegerische Mittel möglich gewesen wäre. Neben dem Ackerbau, dessen Blüthe sich in den weiten Getreide- und Reisfeldern und in den zahlreichen Gärten kund gibt, ist die Theecultur und die Seidebereitung der Stolz der Nation, die Quelle großer Einkünfte. Und wie der Kaiser als Schützer und Förderer des Ackerbaues gilt, so erfreut sich die Seidencultur der besondern Fürsorge der Kaiserin. In der Bereitung von Seidengeweben und Wollenzeugen gingen die Chinesen den übrigen Völkern voran. Aber trotz aller äußern Civilisation, trotz aller mechanischen Kunstfertigkeit und geistigen Verschmitztheit sind die Chinesen ein vertrockneter Ast am Lebensbaume der Völkergeschichte, „eine balsamirte Mumie, mit Hieroglyphen bemalt und mit Seide umwunden." — Ihre Erziehung bezweckt nicht die Entwickelung der Geisteskräfte zu einem selbständigen Denken, sondern nur das Erlernen dessen, was die Vorfahren gewußt und geübt; daher wird auch nur der Verstand und die praktische Lebensklugheit geweckt und das Gedächtniß geübt, indeß Phantasie, Dichtkunst und alle höheren Regungen und Gefühle ohne Ausbildung und Pflege sind. „Jede Wissenschaft, jedes Geschäft des Staates ist in Regeln gebracht, die man auswendig lernt; Jeder wird examinirt, der Krieger wie der bürgerliche Verwalter und der richterliche Geschäftsmann." Wie die Beamten eine streng gegliederte, auf Gehorsam und Unterordnung beruhende Hierarchie bilden, so stehen auch die großen und kleinen Städte, die Flecken und Dörfer des weiten, übermäßig bevölkerten und mit zahllosen Ortschaften überdeckten Reiches in einem geregelten Rangverhältniß, so daß alles selbständige Gemeindeleben verbannt ist und der in strenger Centralisation gehaltene, durch Schreibermechanismus regierte und durch ein Heer von Aufsehern überwachte Staat einer Maschine mit in einander greifendem Räderwerk gleicht. Diese Erziehung, Lebensweise und Regierungsart machte die Chinesen feig und unkräftig; ein geknechtetes und kriechendes Sklavenvolk ohne Thatkraft, Ehrgefühl und geistigen Aufschwung, sind sie doch von dünkelhafter Selbstbewunderung und hochmüthiger Verachtung anderer Völker durchdrungen. Ihre Sprache, die nicht aus Buchstaben, sondern aus gewissen, einen bestimmten Begriff ausdrückenden Zeichen oder Bildern besteht, ist durch diese Zeichenschrift so schwierig und unbeholfen, daß zum bloßen Lesenlernen viele Jahre erforderlich sind. Als Begründer ihrer Literatur, sowie ihrer mit der patriarchalischen Staatsordnung aufs Innigste verbundenen Religion verehren die Chinesen den erwähnten alten Weisen

Digitized by Google

Confucius (Kong-fu-tse), der die alten Lehren, Geschichten und Traditionen sammelte und ordnete und dadurch dem unbestimmten Herkommen Festigkeit und Halt gab. Confucius 550—479.

Die Lehren des Confucius sind niedergelegt in den 4 heiligen Büchern (Kings), die er theils selbst verfaßt, theils aus ältern Werken, Traditionen und Gewohnheiten zusammengetragen hat, und die bei den Chinesen in höchster Verehrung stehen. Diese sind: 1) Y-king (naturphilosophischen Inhalts); 2) Li-king (Buch der Gebräuche und Ceremonien); 3) Schi-king (Liederbuch), Sammlung altchinesischer Nationalgesänge voll Anmuth, Würde und Schönheit; 4) Schu-king, das Grundbuch der Gesetze, Sitten und Staatsweisheit. Diese Kings, besonders das letztere, enthalten außer der ältesten in eine fabelhafte Vorzeit zurückgehenden Geschichte, und außer den Religionssatzungen auch Grundsätze über Regierungsweise und Staatsrecht und Nutzlehren für das bürgerliche Leben, bestehend in Klugheitsregeln, Denksprüchen u. dgl. Die Religion, die bei den Chinesen nur als Bewußtsein der staatlichen Rechtsgemeinschaft erscheint, „worin der Einzelne seine Selbsterhaltung als Glied des Ganzen hat," besteht theils aus einer Menge von Ceremonien und abergläubischen Satzungen, theils aus moralischen und philosophischen Lehren. Für die Vorstellung von einem unkörperlichen Wesen göttlicher Art haben die Chinesen nicht einmal ein eigenes Wort oder Zeichen. Ihre Religion ist ein bloßes Moralsystem, „das sich auf den Grundsatz einer maßlosen Unterwürfigkeit der Kinder gegen ihre Eltern, der Weiber gegen ihre Männer, der Unterthanen gegen ihre Fürsten zurückführen läßt." — Dennoch liegt in der Anschauung des Himmels (Thien) die Idee Gottes, die Idee der absoluten Einheit, der Weltordnung. Dies höchste Prinzip, der Inbegriff der ewigen Naturordnung, der Vernunft und aller Gesetze wird als konkrete, bewußte Einheit im Kaiser angeschaut. Er ist der Sohn des Himmels, der wirkliche Stellvertreter Gottes auf Erden und hat die Gesetze aufrecht zu erhalten. — Was die seltsame Sprache der Chinesen betrifft, so hat sie eigentlich keine Grammatik, denn Deklinationen und Conjugationen, die ganze Mannichfaltigkeit des Lautwandels und der Lautansätze, wodurch andere Sprachen einen so großen Reichthum von Beziehungen auszudrücken vermögen, sind ihr fremd, das gegenseitige Verhältniß der Wörter kann nur durch ihre Stellung und durch Partikeln bestimmt und angedeutet werden.— „Der ganze chinesische Sprachschatz besteht aus 450 einsilbigen Wörtern, die vermittelst vier verschiedener Betonungen, mit welchen sie ausgesprochen werden, auf 1203 Wortlaute gebracht werden. Bei dieser erstaunlich geringen Anzahl kann es nicht anders sein, als daß dasselbe Wort, genau auf dieselbe Weise ausgesprochen, sehr verschiedene Bedeutungen hat; bei den allergebräuchlichsten steigt die Zahl der damit ausgedrückten Begriffe auf 30 bis 40."

2. Inder.

§. 24. Die Arier. Im tübetanischen Hochlande, in den Quellgebieten des Djihun (Amu, Oxus) und Gihun (Sihon, Jaxartes) weidete in uralter Zeit ein wohlgestaltetes, bildungsfähiges Nomadenvolk, das sich selbst als „die Trefflichen", Arja (Arier), bezeichnete, seine Pferde und Rinderheerden. Als diese, dem allen Hirtenvölkern inwohnenden Wanderungstrieb folgend, ihre Heimath verließen, siedelte sich ein Theil von ihnen in den nordwärts vom Hindukhugebirge gelegenen und von den Alten Sogdiana, Baktrien,

Digitized by Google

Hyrkanien und Arachosien genannten Landschaften an, ein anderer zog weiter, durchwanderte die südwestlichen Pässe dieses Gebirgs und bemächtigte sich des reichen und fruchtbaren Landes an den Ufern des Indus (Sindhu). Jene, auch Iranier oder nach ihrer heiligen Sprache **Zend-Volk** genannt, bildeten mit der Zeit das dualistische Religionswesen (§. 8) und Culturleben aus, das dann ihre Ueberwinder, die stammverwandten Meder und Perser von ihnen annahmen; diese, bei den übrigen Völkern der alten Welt nach dem Hauptflusse ihres Landes den Namen **Inder** oder **Hindu's** führend, wurden die Schöpfer jenes ausgebildeten Religionssystems, jener eigenthümlichen Staats- und Rechtsformen, jener merkwürdigen Sanscritliteratur, die wir noch jetzt in ihren Resten und Ueberlieferungen bewundern. Die Urbevölkerung, dunkelfarbige Stämme von rohen Sitten und wilder Lebensweise, wurden von den arischen Einwanderern theils vertilgt oder in die Wälder zurück gedrängt, theils unterworfen und in das Verhältniß der Dienstbarkeit und Sklaverei gebracht. — Von den Jahren der Einwanderung in das Indusgebiet, die in das dritte Jahrtausend vor unserer Zeitrechnung gesetzt werden muß, bis in das 15. Jahrhundert, lebten die Arja in dem Lande der fünf Ströme bis zum heiligen Fluß Sarasvati. In viele Stämme getheilt führten sie unter der Leitung von Aeltesten, Geschlechtshäuptern und Königen ein seßhaftes Hirten- und Landleben, verehrten den Sonnengott Indra, den Gott des Himmelsraumes, den „Umkreisenden", Varunas (§. 8) und die übrigen Naturmächte mit Liedern und Opfern (Somaopfer) und stählten die Manneskraft durch Kämpfe und Stammfehden. Von solchen uralten Liedern und Anrufungen, die bei den Götterfesten und Opfermahlen der Gestorbenen gesungen und durch mündliche Ueberlieferungen bewahrt und fortgepflanzt wurden, sind in den ältesten Theilen der **Veden** noch einige enthalten. Die Kastensonderung war noch nicht bekannt; jeder Familienvater konnte sich den Göttern mit Gebet und Opfer nähern, nur die feierlichen Opferhandlungen, welche die Könige für ihren Stamm darbrachten, wurden durch gewisse von der Gottheit bevorzugte und bei den Stammfürsten hochgeehrte Priesterfamilien verrichtet. In ihrer allmählichen Ausbreitung nach Süden mögen sie im 14. und 13. Jahrhundert bereits die Indusmündungen erreicht und an der südlichen Meeresküste Handelsverbindungen mit den Aegyptern und Phöniziern angeknüpft haben. Denn das Land Ophir, wo phönizische Seefahrer Edelsteine und Gold, Affen und Pfauen, Sandelholz und Elfenbein einluden, lag am untern Indus (Abhira).

Die Veden und das Sanscrit.

Diese patriarchalischen Zustände mit dem naiven Naturdienst erkennt man aus den Hymnen des ältesten Theils der Veden, den Rigveda, einer Sammlung heiliger Lieder, mit welchen „die Vorväter der Inder, wohnend um die Ufer der fünf Ströme, für sich und ihre Heerden Gedeihen erfleht, die aufgehende Morgenröthe begrüßt, den Kampf des blitztragenden Gottes (Indra) mit der finstern Macht besungen und die Hülfe der Himmlischen gepriesen hatten, die in ihren Kämpfen sie rettete." Diese Lieder sind nach den Sängerfamilien geordnet, denen man sie zuschrieb; sie sind nicht durchweg religiöser Natur, manche gehören auch der weltlichen Poesie an und

Digitized by Google

betreten selbst das Gebiet des Scherzes. Sowohl die Rigveda als die drei andern in der Folge hinzugekommenen Bücher wurden durch die Thätigkeit der Priester im Laufe der Zeit sehr erweitert und in drei große Abtheilungen gebracht, in die Samhita, in die eigentliche Lieder- und Gebetsammlung, in die Brahmana, welche die ältesten Ritualvorschriften, Spracherklärungen, Legenden u. dgl. enthalten und in die Sutra, worin die wichtigsten Satzungen der Glaubenslehre und die Opfer- und Religionsvorschriften niedergelegt sind. Das zweite und dritte Buch, die Samaveda und Jadschur (Jajur-) Veda, enthalten Liederverse, Opfersprüche und Gebetsformeln zu gottesdienstlichen Zwecken, und endlich die jüngste Sammlung, die Atharvaveda, kann als eine Ergänzung der Rigveda angesehen werden. Sie enthält vorzugsweise Sprüche, welche gegen verderbliche Wirkungen der göttlichen Gewalten, gegen Krankheit und schädliche Thiere schützen sollten, Verwünschungen böser Feinde, Anrufungen heilsamer Kräfte u. dgl. Die Vedas sind in der heiligen (nunmehr todten) Sanscritsprache verfaßt, einem durch Wortreichthum, Wohllaut und Formbildung ausgezeichneten Idiom, das schon frühe Gegenstand grammatischer Forschung in den Brahmanenschulen war. Die Declinationen und Conjugationen der Sanscritsprache sind ausgebildeter, reicher und mannichfaltiger als die griechischen und ihre Wohllautsregeln, Wortbildungen und Wortverbindungen zeugen von einer sprachlichen Kunstfertigkeit, die in Erstaunen setzt. Merkwürdig ist die Aehnlichkeit vieler indischen Wörter und Wortformen mit denen der griechischen, römischen und andern Sprachen. Diese Aehnlichkeit erstreckt sich fast über den ganzen Wurzelschatz und grammatischen Organismus.

§. 25. Die Arier am Ganges. a) Heroenalter. Eine zweite Entwickelungsstufe bildete die Eroberung des Tieflandes an der Jamuna und Ganga, die, etwa im 14. Jahrhundert vor unserer Zeitrechnung beginnend, eine Periode des Heldenthums voll kriegerischer Großthaten begründete, deren Erinnerung sich noch in den ältesten Sagen des Nationalepos, des Mahabharata und Ramajana, und in den Namen einiger Stammfürsten und Herrschergeschlechter erhalten hat. In dem schmalen Lande am Saum der Wüste, wo die heilige Sarasvati die Grenzscheide bildet zwischen dem Indus- und Gangesgebiet, wurden Jahrhunderte hindurch blutige Kämpfe geführt, ehe die Arier zum dauernden Besitz des gesegneten Landes kommen konnten. Nicht nur daß die schwarze Urbevölkerung erst nach heftiger Anstrengung durch die Gewalt des Schwertes bezwungen und theils ausgerottet, theils unterworfen, theils in gesprengten Ueberresten in die Berge und Wälder getrieben wurde, die späteren Züge der Arja drängten die früheren Ankömmlinge aus ihren schwer errungenen Wohnsitzen weiter nach Osten. Diese blutigen Eroberungskämpfe hatten eine gänzliche Umwandlung der Sitten und Lebensformen zur Folge. Statt der kleinen Fehden und Raubzüge um den Erwerb von Heerden oder Weideplätzen, wie sie am Indus vorkamen, wurden nun Eroberungszüge unternommen, Schlachten geliefert, kühne Kriegsthaten ausgeführt, die Stammhäupter wurden zu Heerkönigen, denen ein streitbarer Waffenadel zur Seite stand, die religiösen Naturgesänge der Veden wurden durch Kriegs- und Heldenlieder verdrängt, aus denen mit der Zeit das indische Epos sich herausbildete. Zugleich wurde durch die Unterwerfung der alten Bewohner der Grund zu dem strengen Kastenwesen gelegt. Nach Eroberung des Landes gründe-

Digitized by Google

ten die arischen Stämme verschiedene Reiche. An der Jamuna siedelten sich die Matsja, Çurasena und das keulenbewehrte Hirtenvolk der Jadava an und bauten die Städte Indraprastha und Mathura; zwischen Jamuna und Ganga wohnten die Pantschala und der mit ihnen verbündete Heldenstamm der Kuru in ihrer Königsstadt Hastinapura; weiter ostwärts siedelten sich die Koçala um die glänzende Hauptstadt Ajodhja an; Baranasi (Benares) war der Sitz der Kaçi; am untern Ganges ließen sich die Magadha und Videha nieder. Pataliputra (Palibothra) am Einfluß der Çona in den Ganges wurde in der Folge eine hochgepriesene Stätte altindischer Cultur und Herrlichkeit.

Das indische Epos.

Aus dieser Zeit der Eroberung stammen die Heldensagen und Kriegsgesänge, welche den Kern und ältesten Inhalt der beiden großen Epopöen, des Mahabharata und Ramajana, bilden. Lange durch mündliche Ueberlieferung fortgepflanzt und erweitert, wurden sie endlich durch die ordnende Hand eines kunstsinnigen Sammlers in ein Ganzes zusammengefaßt. Als ein solcher Ordner und Sammler wird für das Mahabharata Vjasa genannt, als Verfasser des Ramajana gilt Valmiki; beide gehören, wie Homer, dem Reich der Mythe an. Da aber jedes folgende Geschlecht neue Zusätze und Einschaltungen beifügte und sich bemühte, die überkommene Dichtung dem Geiste, der Culturstufe und der religiösen Anschauung seines Zeitalters anzupassen, so ist das indische Epos nicht nur dem Umfange nach unermeßlich angewachsen und durch Episoden und Zuthaten aus verschiedenen Jahrhunderten zu einer unförmlichen Masse geworden (das Mahabharata enthält 100,000 Doppelverse oder Slokas), sondern es hat auch in Sprache, Form und Darstellung viele Veränderungen erfahren und ist nicht selten in seinem innersten Wesen entstellt worden. Der ursprünglich kriegerische und heroische Charakter wurde unter den Händen der Brahmanen durch religiöse und priesterliche Gesichtspunkte verdrängt und durch Einschaltung von Religions- und Morallehren ins Endlose ausgedehnt. Wird doch im Mahabharata die Erzählung des „großen Krieges" durch das berühmte Gespräch Bhagavad-Gita (göttlicher Gesang) unterbrochen, worin Krischna dem Ardschuna 18 Gesänge hindurch im Angesicht der kämpfenden Heere über die tiefsinnigen Fragen der Religionsphilosophie und Pflichtenlehre theologische Unterweisung ertheilt. Auch viele andere Episoden und „indische Sagen", wie die durch vielfache Bearbeitungen in Deutschland so bekannte Erzählung „Nala und Damajanti", die idyllische Erzählung von der treuen Savitri u. a. sind in das Epos Mahabharata eingeflochten, dessen Kern und Haupthalt „die Sage vom großen Krieg" oder der Kampf zwischen den beiden verwandten Heldengeschlechtern der Kuru und Pandava bildet. Durjodhana, König von Hastinapura, das Haupt der Kuru, theilte anfangs das Reich mit den Pandusöhnen, seinen Verwandten, unter denen Judhischthira und Ardschuna besonders hervortreten. Aber im Würfelspiel verliert Judhischthira an den Durjodhana sein Reich und alle seine Schätze, worauf die Pandusöhne in den Wald ziehen, wo sie 13 Jahre zu verweilen versprechen. Verleitet von dem schlauen Krischna, der späterhin besonders unter dem Namen des „Erwerbers von Kühen" (Govinda) gefeiert worden ist und von dessen Heldenthaten und Liebschaften mit den Hirtinnen die einer spätern Zeit angehörende Dichtung Gita Govinda in halb lyrischer halb dramatischer Form handelt, brechen die Pandava jedoch ihren Eid und beginnen mit den Kuru den großen Krieg, in den bald alle arische Stämme verflochten werden. Die Kuru, unter denen besonders der Heldengreis Bhischma und die poetische Figur des Karna hervorragen, sind anfangs

Digitized by Google

im Vortheil, aber am Ende siegen die Gegner durch die List und den tückischen Verrath Krischna's, der Ardschuna's Wagen lenkt. — Während die ältesten Lieder des Mahabharata kriegerischen Geist athmen, wo waffenfrohe Helden, „die nie im Kampf sich wandten und in der Brust getroffen sanken", ihre Kräfte gegen einander messen, treten im Ramajana die passiven Tugenden der Treue, des Gehorsams, der Eltern- und Gattenliebe in die erste Linie. Rama ist ein Tugendbild, in welchem die indische Sittenlehre ihren vollendeten Ausdruck findet, in dem die ritterlichen Waffenthaten geläutert und geweiht erscheinen durch die höheren Tugenden der Frömmigkeit, der Pflichttreue, der geduldigen Fügsamkeit in das Geschick, daher auch die Heldensagen des Ramajana offenbar einer spätern Zeit angehören. Rama, der tugendreiche Königssohn von Ajodhja, wird durch die Tücke seiner Stiefmutter seines Thronrechts beraubt und zieht mit seiner Gattin Sita, die ihn nicht verlassen will, in den Wald. Hier kämpft er gegen die Riesengeister (Rakschasa) und Unholde des Südens und reizt dadurch den Zorn des mächtigen Riesenkönigs Ravana auf Lanka (Ceylon). Aus Rache entführt dieser Rama's Weib Sita nach seiner Insel. Um sie wieder zu gewinnen, verbindet sich Rama mit den Affen oder Waldmenschen, worunter eben sowohl wie unter den, die frommen Werke der Büßer störenden Rakschasas die wilden Stämme der Urbevölkerung des Dekhan zu verstehen sind. Unterstützt von dem Affenkönig Hanuman setzt Rama auf einer aus Korallenfelsen erbauten Brücke nach Ceylon hinüber, erlegt nach einem furchtbaren Kampfe den Riesenkönig Ravana und befreit seine treue Sita. Mittlerweile sind die 14 Verbannungsjahre verflossen und Rama kehrt nach Ajodhja zurück und herrscht glücklich und weise, so daß seine Regierungszeit ein goldenes Zeitalter begründet. — Wie im Mahabharata die Eroberung der Gangesebene die geschichtliche Unterlage bildet, so im Ramajana die Verbreitung der Arja nach der südlichen Halbinsel. Denn daß darin uralte Sagen und Erinnerungen an die ersten Colonisationsversuche des Dekhan und die damit verbundenen heftigen Kämpfe mit den wilden Urbewohnern enthalten seien, und daß von den heiligen Büßern und Weisen, welche Rama's Zug unterstützten und förderten und in der Folge an den Stätten, wo sein Fuß gewandelt, Wallfahrtsorte errichteten, die erste friedliche Verbreitung der arischen Religions- und Lebensformen ausgegangen und der Grund zu künftigen Reichen und Städten gelegt worden, ist wohl kaum zu bezweifeln. Sita bedeutet „Ackerfurche" und Rama „Pflugträger", wodurch die allegorische Beziehung klar bezeichnet wird.

b) Die Arier unter der Herrschaft der Brahmanen. Diese Eroberungskämpfe scheinen die Volkskraft der Inder erschüttert und gebrochen zu haben. Darum fiel es dem Priesterstande nicht schwer, nach eingetretener Ruhe den geschwächten Kriegerstand aus seiner bisherigen Stellung zu verdrängen, zumal als das erschlaffende Klima und die hohe Fruchtbarkeit in den neuen Wohnsitzen am Ganges und der Jamuna ein ruhiges, der religiösen Beschauung und dem friedlichen Erwerb zugekehrtes Dasein mehr begünstigte als eine kriegerische Aufregung und ein waffenthätiges Leben. Diese Umstände, verbunden mit der mehr passiven Natur des Volkes, kamen dem Streben der Brahmanen, das ganze innere und äußere Leben der Nation unter ein priesterliches Gesetz zu beugen, fördernd entgegen. Sie verdrängten die alte Naturreligion durch die pantheistische Emanationslehre von Brahma als Weltseele (§. 8); sie hemmten die freie Kraftentfaltung des Volkes durch eine streng abschließende Kastenordnung, wobei sie sich selbst die erste Stelle zutheilten, und fesselten des Lebens Regsamkeit durch endlose Ceremonial-

Digitized by Google

und Ritualgesetze, durch Opferdienst und Reinigungen; sie verliehen durch die beängstigende Lehre von den Wiedergeburten und Höllenstrafen dem Erdenleben einen düstern Anstrich und unterdrückten allen Lebensmuth und alle freudige Erhebung; sie stellten eine finstere Ascetik voll Büßungen und Selbstpeinigungen, eine Ertödtung des Fleisches und aller Sinnenlust durch Versenkung in ein erträumtes Götterwesen als den sichersten Weg dar, die Seele von den Banden des Körpers zu befreien und aus dem jammervollen Erdenleben zur himmlischen Heimath zurückzubringen. Zugleich strengten sie ihren Geist an, durch einen gelehrten Formalismus und eine scholastische Gedankenthätigkeit voll spitzfindiger dialektischer Künste die neue Weltanschauung in ihrer großartigen Einseitigkeit zu ordnen und zu beherrschen.

Kasten. Nach den Vedas gab es drei reine Kasten: 1) die Brahmanen, die aus Brahma's Mund, 2) die Kschatrijas (Krieger), die aus Brahma's Armen, 3) die Vaisjas (Ackerbau, Handel und Gewerbe Treibende), die aus Brahma's Füßen hervorgegangen sind. Diese drei dürfen die heiligen Bücher (Vedas) lesen, dürfen an den Opfern Theil nehmen und sind Zweimalgeborene, d. i. Wiedergeborene. Die vierte Kaste, die Çudra (Sudra), die schwarzfarbigen unterworfenen Ureinwohner mit ganz verschiedener Sprache, aber dem brahmanischen Lebens- und Glaubenskreis angehörig, sind dienstbar und verachtet. Sie sind von der religiösen Volksgemeinschaft ausgeschlossen und erhalten nicht die Weihe der Wiedergeborenen durch den heiligen Gürtel. Knechte und Dienstboten werden aus ihnen genommen. Jetzt sind sie in Indien die eigentliche Gewerbe und Ackerbau treibende Kaste geworden. Die Brahmanen gelten als heilig und unverletzlich; sie können wegen keines Verbrechens körperlich bestraft werden, indeß eine ihnen zugefügte Beleidigung nie gesühnt werden kann und mit den härtesten zeitlichen und ewigen Strafen belegt ist. „Dem Brahmanen liegt die Bewahrung der Religion, das Lesen und Erklären der Vedas, die Verrichtung der Opfer, Gebete und Reinigungen, die Handhabung der Gesetze, die Pflege der Wissenschaften und Künste, die Berathung der Könige ob, und in allem diesem soll er das Muster der Weisheit, Gerechtigkeit und Sittenreinheit sein. Dafür darf er auf dieselbe Verehrung wie die Gottheit Anspruch machen."

Die Kschatrijas, denen die Könige angehörten, bildeten den kriegsgeübten Adel, dem die Beschützung des Landes und die Führung der Waffen oblagen. Im Besitz großer Güter und von den Königen reich besoldet, und mit Waffen und Kriegsbedarf versehen, führten sie ein sorgenfreies Dasein, erheitert durch Waffenübung, Jagd und Kriegsgesänge. Im Gegensatz zu den ahnenlosen Vaisjas bildeten die Priester und Krieger die beiden ersten Stände. — Außer diesen auf rechtmäßiger Abstammung in einer ebenbürtigen Ehe beruhenden, reinen Kasten gab es noch gemischte und unreine, welchen sowohl alle Abkömmlinge der wilden Urbewohner Indiens, die der brahmanischen Bildung unzugänglich blieben, als die Sprößlinge unerlaubter ehelicher Verbindungen beigezählt wurden, und deren Zahl sich mit der Zeit so sehr mehrte, daß heutzutage über 40 erbliche Kasten neben einander bestehen. Für die niedrigste und verworfenste galten die Tschandala, deren Geschäft es war, das Aas fortzuschaffen und Verbrecher hinzurichten. Die Tschandala sind die unter dem Namen Parias bekannten Menschen, die in grenzenloser Verachtung leben. „Sie dürfen nie in Städten, Flecken oder Dörfern, noch in deren Nähe wohnen; was sie berühren, gilt für unrein, selbst Wasser, das nur durch ihren Schatten gelaufen ist; und für ver-

Digitized by Google

unreinigt hält sich Jeder, der sie nur erblickt. Lassen sie sich auf Heerstraßen sehen, wenn Brahmanen vorüberziehen oder auch nur deren Gefolge, so werden sie verfolgt, zerstreut, getödtet wie wilde Thiere, damit man nicht dieselbe Luft mit ihnen einathme." Man hält dafür, daß unsere Zigeuner von ihnen abstammen. Hatte diese strenge Absonderung nach erblichen Ständen und Berufsarten einerseits die Erhaltung der Nationaleigenthümlichkeiten und die Hebung des Ackerbaues und Gewerbwesens zur Folge, so begünstigte sie anderseits die Knechtung des Volkes und die Unterdrückung der unteren Stände durch die oberen.

c) Das indische Staats- und Rechtsleben. Nicht blos das religiöse Leben und das Gebiet des Glaubens brachten die Brahmanen unter ihr Gesetz und gaben ihm die eigenthümliche spiritualistische Prägung; auch das Staats- und Rechtswesen und das ganze bürgerliche Leben in allen seinen Aeußerungen suchten sie in den Kreis ihrer Anschauung zu bannen und mit ihren Vorschriften zu regeln. Zu dem Ende stellten sie ein angeblich von Mann herrührendes und auf göttlicher Eingebung beruhendes Gesetzbuch auf, das in allen indischen Staaten Geltung haben und vermittelst harter Strafbestimmungen und eines strengen, auf Beamten- und Polizeigewalt gegründeten königlichen Despotismus das Volk in Gehorsam und fügsamer Unterwürfigkeit halten sollte. Den der Kriegerkaste angehörenden Königen wird in Manu's Gesetzbuch die höchste Machtvollkommenheit beigelegt; für diesen dem Despotismus erwiesenen Beistand erlangten dann die Brahmanen allerlei Vorrechte; ihre Güter waren steuerfrei, sie bildeten den Rath des Königs und leiteten bei der Verwaltung und Rechtspflege seine Entschließungen. — Die indische Nation war nie durch ein gemeinsames Band verknüpft, sondern wie die einzelnen Kasten getrennt und ohne Gesammtinteresse neben einander bestanden, so zerfiel auch das indische Reich in eine Menge kleinerer und größerer Staaten ohne alle äußere Verbindung. Die einzelnen Reiche selbst bestanden wieder aus einer Menge unverbundener Dorf- und Stadtgemeinden, die nur behufs der Besteuerung und Ueberwachung lose in einen Bezirksverband vereinigt waren. Die Besteuerung war so drückend, daß sie einer Auspressung gleich kam. Nicht nur daß von allen Naturprodukten und Bodenerzeugnissen eine bedeutende Abgabe erhoben wurde, auch der Handel und Verkehr wurde durch Zölle und Gefälle ausgebeutet und Handwerker und Tagelöhner mußten einen Tag im Monat unentgeltlich arbeiten. Daneben bestanden Kopfsteuern und sogenannte freiwillige Gaben. Diese politischen und socialen Zustände waren nicht geeignet, den Blick des indischen Volks auf das öffentliche Staatsleben zu richten; es wandte sich ab von der trostlosen Wirklichkeit, wo ein finsterer Despotismus, verbunden mit Steuerdruck, Rechtswillkür und Beamtenbrutalität, jede Lebensfreudigkeit niederdrückte, jede geistige Regung überwachte, und suchte sein Glück und Heil im Reiche des Glaubens und der Phantasie, in der Welt der Einbildung und Träume.

Manu's Gesetzbuch

Das Gesetzbuch des Manu, der bald als erster Mensch, bald als erster König, bald als erster Weiser und Priesterheiliger dargestellt wird, enthält: 1) die Vorschriften der Veden; 2) die „Gewohnheiten der Guten", d. h. das traditionelle

Digitized by Google

Recht und die alten Rechtsgewohnheiten der einzelnen Landschaften, besonders des heil. Landes an der Jamuna; 3) die Aussprüche und Lehren der Priester und Weisen der Vorzeit. „Mit einer Schöpfungssage beginnend, handelt das Werk über die Erziehung, geht dann über zu den Heirathsgesetzen, den häuslichen Pflichten, den Fasten und Reinigungen, der Gottesverehrung, der Regierung und Gesetzgebung, zur Handhabung der Gesetze, sodann zum Handel, zu den gemischten Kasten, zur Buße und Sühnung, und schließt endlich mit der Seelenwanderung und dem Leben nach dem Tode." Das Ganze zerfällt in 12 Bücher; die einzelnen Gesetze sind rhythmisch abgefaßt. In seiner jetzigen Gestalt gehört es dem 7. Jahrhundert v. Chr. an. — In Manu's Gesetzen werden die Könige mit den Göttern verglichen. „Brahma schuf den König, indem er Theile von der Substanz der acht Welthüter nahm, welche der König nun in seiner Person vereinigt. Wie Indra das glänzende Firmament ist, so übertrifft der König an Glanz alle Sterbliche; wie Indra vier Monate lang Wasser vom Himmel gießt, soll er sein Volk mit Wohlthaten überschütten. Wie Surja (der Sonnengott) strahlt der König in alle Augen und Herzen, Niemand vermag ihm ins Antlitz zu sehen. Wie Surja durch seine Strahlen acht Monate lang die Feuchtigkeit aus der Erde zieht, so mag der König die gesetzmäßigen Steuern von seinen Unterthanen ziehen. Wie Vaju (der Wind) die Erde und alle Kreaturen umfliegt und in sie eindringt, so soll die Macht des Königs überall hindringen. Wie Jama in der Unterwelt, ist der König der Herr der Gerechtigkeit; wie Jama, wenn die Zeit gekommen ist, Freunde und Feinde bestraft, die, welche ihn verehren, und die, welche ihn verachten, so soll der König über seine Unterthanen richten. Wie Varuna, der Gott, welcher die Welt begrenzt, am Ende die Schuldigen verstrickt und festhält, so soll der König die Verbrecher gefangen halten. Wie Agni, ist der König das heilige Feuer; er soll mit seinem Zornesfeuer alle Verbrecher, ganze Familien mit Hab und Gut und Heerden vernichten, und unerbittlich gegen seine Minister sein. Wie die Menschen sich beim Anblick des Mondgottes (Tschandra) freuen, so erfreut sie das Angesicht des guten Herrschers; wie Kuvera Ueberfluß verbreitet, so segnet der günstige Blick des Königs mit Gütern."

Königsmacht.

d) **Brahmaismus und Buddhismus.** In dem ruhigen und einförmigen Leben am Ganges versenkten sich die Brahmanen immer mehr in die Speculation über das Verhältniß der Welt zu Brahma. Sie rissen Geist und Materie, Körper und Seele aus einander, und indem sie nur dem Uebernatürlichen wahres Sein zuschrieben, nur in der Vertiefung in Brahma die Aufgabe des Lebens erblickten, geriethen sie zu phantastischen Lehren und Träumereien über die Nichtigkeit der Erscheinungswelt und den Alles erfüllenden göttlichen Lebensstrom. Sie stellten eine ruhige Contemplation und ein stilles Nachsinnen (Meditation) der Benutzung der geistigen und physischen Kräfte zum allgemeinen Menschenwohl weit voran und entzogen sich in dünkelhaftem Hochmuthe dem Verkehr mit den untern Volksklassen. Durch sclavische Beobachtung zahlloser Gebote, Vorschriften und Regeln über alle Vorkommnisse des Daseins, durch **Büßungen** und **Selbstpeinigungen**, durch äußere Werkheiligkeit ohne geistige Anstrengung und sittliche Erhebung, durch Reinigungen, durch Enthaltung von Fleischspeisen (da zufolge der Seelenwanderungslehre auch Menschenseelen in den Thieren wohnen könnten), durch Ertödtung der Sinnlichkeit und der fleischlichen Gelüste suchten die Brahmanen die Aufgabe

Digitized by Google

ihres Lebens zu lösen und der ewigen Ruhe in Brahma's Schooß theilhaftig zu werden. So kam es, daß die Inder am Ganges dem wirklichen und thätigen Leben gänzlich entfremdet wurden, daß „die Welt der Phantasie ihr Vaterland, der Himmel ihre Heimath ward." — Die Speculation der Brahmanen erreichte endlich eine Höhe, die allem realen und praktischen Leben den Untergang drohte, als Buddha, „der Erweckte", ein Königssohn aus Kapilavastu an den Vorhöhen des Himalajah, der Stifter einer neuen Lehre wurde, die bald die größte Verbreitung fand und mächtig auf die Ansichten des Orients einwirkte. Buddha vernichtete mit einem gewaltigen Schlage das brahmanische Weltsystem, indem er den ganzen Götterhimmel mit Brahma leugnete, den Veden ihre heiligende Kraft absprach, an die Stelle der grausamen Ascetik, der Opfer und der Reinigungsgesetze eine Sittenlehre des Wohlwollens, der Barmherzigkeit und der Menschenliebe gegen alle Geschöpfe empfahl und die Kastenordnung mit dem Hochmuth der höheren Stände durch die Lehre von der Gleichheit aller Menschen durchbrach. Aber in den indischen Gedankenkreis gebannt, sah auch er nur in einem Ertödten aller Leidenschaften und Begierden, in einem thatenlosen Leben voll passiver Tugenden das Ziel des Erdendaseins. Buddha entsagte seinem hohen Stande, zog sich, in ein Bettlergewand gehüllt, in die Waldeinsamkeit zurück, wo er unter den härtesten Büßungen und Kasteiungen nach der ewigen Wahrheit forschte. Als ihm endlich die Erleuchtung kam, trat er als Lehrer und Religionsstifter auf; aber er lebte nicht, wie die Brahmanenweisen, in der Einsamkeit und Wüste, sondern er zog, von einigen Schülern begleitet, im Gangeslande umher und verkündete seine Lehre vom Weltschmerz und dessen Heilung. Er wandte sich nicht an die höheren Stände, wie die Brahmanen, sondern an alles Volk ohne Unterschied, an die „Zweimalgebornen" wie an die Sudra und Tschandala; er lehrte „ein Gesetz der Gnade für Alle" und zog dadurch die Niedrigen und Gedrückten, die durch ihn Erlösung von den Banden des Kastenzwanges und der Geburt erwarteten, mächtig an sich. Die Lehre von der Gleichheit aller Menschen, die Verheißung einer ewigen Ruhe durch ein Leben voll Tugend und Menschenliebe, und die Befreiung von den phantastischen Systemen und der Werkheiligkeit der hochmüthigen Brahmanen machte einen gewaltigen Eindruck. Gläubige Jünger, gleich dem vergötterten Meister im gelben Bettlergewande umherwandernd, verbreiteten seine Lehre mit raschem Erfolge über alles Land vom Himavat bis nach Ceylon, und große Gedächtnißhallen (Stupas) mit klösterlichen Versammlungshäusern für die der Welt entsagenden Anhänger (Bhikschu) erhoben sich in zahlloser Menge. Die Brahmanen bemerkten die zunehmende Verbreitung der Buddhalehre mit Sorge. Sie suchten ihr entgegenzuwirken, indem sie ihr Religionssystem durch die Ausbildung der Lehre von den Incarnationen (§. 8) dem Volke und der wirklichen Welt wieder näher zu bringen suchten und das alte Volksepos in dem Sinne umgestalteten und durch das tiefsinnige Gespräch Bhagavad-Gita erweiterten. Auch auf die Entwickelung der indischen Kunst war der Buddhismus von dem größten Einfluß. Die kuppel-

Buddha (Gautama) † 540.

Digitized by Google

förmigen Stupas, von den Europäern gewöhnlich Pagoden genannt, welche die Buddhisten als Gedächtnißhallen über den als Reliquien verehrten körperlichen Resten ihres Meisters aufrichteten, gaben den Brahmadienern die Anregung, auch ihren Göttern Tempel und Wohnungen zu bauen und mit Bildwerken und Symbolen zu schmücken. Daraus gingen die noch jetzt bewunderten Felsentempel und Grottenwerke von Ellora, Salsette, Elephante u. a. hervor. — Aber weder in der Kastenordnung, noch in der Ascetik, noch in dem ceremonienreichen Cultus und Opferdienst wollten die Brahmanen eine Aenderung gestatten; daher war ihr Bemühen, den Buddhismus zu verdrängen, erfolglos. Selbst mehrere Könige (von allen Açoka) bekannten sich zu demselben. Endlich glückte es den Brahmanen, blutige Verfolgungen gegen ihre Widersacher hervorzurufen, die bald eine furchtbare Gestalt annahmen und die endliche Vertilgung der Buddhisten in Vorderindien bis auf wenige Reste zur Folge hatten. Von der Heftigkeit dieser Verfolgung, die im 6. Jahrh. n. Chr. ihren Höhepunkt erreicht zu haben scheint, gibt folgender Befehl eines Königs Zeugniß:

„Von der Brück' an die Schneeberg' hin, wer die Buddhas so Greis wie Kind
Nicht erwürgt, soll erwürgt werden!" rief der Fürst seinen Dienern zu.

Die hier erwähnte Brücke ist die Meerenge von Ceylon und Dekhan und unter den Schneebergen sind die Höhen des Himalaja zu verstehen; die Verfolgung erstreckte sich also über das ganze indische Land. Aber was die Buddhalehre hier an Bekennern verlor, gewann sie bald in reichlichem Maße durch die große Verbreitung, die sie in Ceylon, Tibet, China und anderen Ländern fand, nur daß sie mit der Verbreitung auch fremdartige Elemente in sich aufnahm und durch Anbequemung an fremde Religionsbegriffe allmählich der Entartung entgegenging, in der wir sie heute erblicken. Das Religionssystem der Buddhisten füllte sich gleichfalls mit zahllosen Heiligen und Götterwesen; ihre Dogmatik artete in eine wild abenteuerliche Mystik aus, ihre Religionsschriften vermehrten sich ins Unermeßliche, der Cultus gestaltete sich zu einem prunkvollen, aber gehaltlosen Ceremoniendienst und Formelwesen mit Festgepränge, die Lehre von der Verdienstlichkeit eines ascetischen Priesterthums und eines unthätigen Bhikschulebens in den religiösen Versammlungshäusern (Vihara) gab einer herrschsüchtigen und mächtigen Hierarchie ihre Entstehung.

Die Buddhapriester.

Die zahlreichen Priester, ein beschauliches thatenloses Leben als heilig und verdienstvoll erachtend, zogen sich vom praktischen Leben und dem Verkehr mit dem Volke zurück, gründeten, wie die christlichen Mönche, Orden und Ordenshäuser (Klöster) und suchten durch Enthaltsamkeit von allen Genüssen, durch Entsagung der Ehe (Cölibat), durch Entäußerung aller irdischen Habe und durch Beobachtung vieler abergläubischen Gebräuche, Gebetsformeln (Rosenkranz) und Handlungen einer frommen Werkthätigkeit (Processionen, Bußübungen, Wallfahrten) in den Stand der Heiligkeit zu treten. Am zahlreichsten ist der buddhistische Priesterstand in Tibet, wo ihm die Hälfte der Einwohner und das göttlich verehrte geistliche und

Digitized by Google

weltliche Oberhaupt Dalai-Lama angehört. — Es wurde Sitte, die Reliquien Buddha's in kostbare Kasten zu bergen und um oder über denselben ein Monument (Stupa), gewöhnlich in der Form eines Cylinders mit einer Kuppel, zu errichten. Vom König Açoka von Magadha (um 250 v. Chr.) wird erzählt, daß er die acht Stupa, welche ursprünglich die Reliquien Buddha's enthalten (bis auf einen, der zu Ramagra stand), habe öffnen und diese sieben Reliquienhäuflein je in 12,000 Theile, im Ganzen in 84,000 Theile habe theilen lassen. Nachdem die getheilten Reliquien dann wieder in Kasten von Gold, Silber, Krystall und Lazurstein geborgen worden waren, habe Açoka dieselben an die 84,000 Städte und Ortschaften seines Reiches vertheilt und über jeden Kasten einen Stupa errichten und bei jedem Stupa außerdem ein Kloster (Bihara) erbauen lassen. Aber auch an den Orten, welche Buddha durch seine Gegenwart verherrlicht, wo er gepredigt, gelehrt und Wunder verrichtet haben sollte, wurden Denkmale der Erinnerung und Verehrung erbaut, ja König Açoka soll auch den Ueberresten der vornehmsten Jünger Buddha's Stupa errichtet haben, wodurch dann der Reliquiendienst noch eine weitere Ausdehnung erhielt. An diese Monumente richtete sich die Andacht der Buddhisten. An den Wänden fast aller Stupa wurde Buddha dargestellt „in sitzender Stellung, mit gekreuzten Armen, in der Haltung der Ruhe und des Nachsinnens oder Lehrens. Inschriften, die Aussprüche Buddha's, die Hauptsätze seiner Lehre enthaltend, umgaben diese Bilder." Dieser Eifer, Buddha und seine Heiligen im Bilde zu verehren und sein Andenken durch Bauwerke zu verherrlichen, gab der indischen Baukunst und Plastik einen großen Aufschwung und regte die Brahmanen zur Nacheiferung an. Dadurch entstanden die großen Grottentempel zu Karli, Aganta, Ellora u. a. O. Die großen Tempelbauten und Excavationen von Ellora (in der Mitte Vorderindiens), von Salsette (bei Bombay) und auf der Insel Elephante (Meerbusen von Bombay), wo Tempel, Wohnungen, Gänge mit Bildwerken und Inschriften über und neben einander stundenweit in Felsen eingemeißelt sind, sowie die thurmähnlichen Gedächtnißhallen der Buddhisten erregen noch jetzt das Erstaunen der Reisenden und zeugen von der hohen Macht des Priesterstandes und von der aufopfernden Kraftanstrengung des im Dienste der Religion arbeitenden Volkes. Besonders merkwürdig sind die heiligen Monumente von Ellora. „Die Werke von Ellora", heißt es in neueren Berichten, „überragen an Kunstsinn, Vollendung der Zeichnung und Ausarbeitung alle anderen Denkmale dieser Art weit. Grotten, Tempel und Wohnungen sind eingehauen in einen felsigen Bergkranz, der sich in Halbmondgestalt über eine Stunde weit ausbreitet und enthalten mit den Verzierungen und Sculpturen, die sie überdecken, eine so endlose Fülle künstlicher und schwieriger Arbeit, daß sie nur in einer unübersehbaren Zeit, von vielen tausend Händen, mit einem alle unsere Vorstellungen übersteigenden Maße von Ausdauer und Geduld haben vollendet werden können." Künstlerischen Werth haben jedoch weder diese Bauwerke, noch die Sculpturen der Inder. „Die Formen ihrer Architektur sind schwer, schwülstig, überladen und dabei ganz unbestimmt; es herrscht weder die gradlinige, noch die runde, weder die kuppelförmige, noch die rechtwinkelige Form vor, sondern fast überall ist ein bunter Wechsel anzutreffen;" und was die Bildwerke angeht, so gibt sich in ihren Darstellungen eine große Weichheit kund, „die sich in schwellender Fülle der Körperformen gefällt; diese weichliche Behandlung der fleischigen Theile ohne deutliche Bezeichnung des Knochenbaues und der Muskeln macht, besonders im Verhältniß zu der gewaltigen Größe der Körper, den Eindruck von Schlaffheit und machtloser Sinnlichkeit." Kunstdenkmale.

§. 26. **Indiens späteres Culturleben.** Als durch Alexanders des Großen Feldzug Indien der vorderasiatischen und griechischen Culturwelt näher

Digitized by Google

rückte, war das indische Leben bereits zu seinem Abschluß gekommen, die schöpferische Thätigkeit erloschen. Der speculative und grübelnde Geist hatte eine Fülle von Systemen geschaffen und ins Leben eingeführt; nun ruhte er ermüdet aus und überließ den Nachkommen die wunderbaren Gebilde als feste Formen für das innere und äußere Dasein. Zwar erfuhren die religiösen Anschauungen im Laufe der Jahre noch manche Aenderungen, zwar wurden unter dem Einfluß des griechischen Geistes Wissenschaften und Künste bedeutend gefördert, zwar nahm Indien durch die Verbindung mit den Culturstaaten der alexandrinischen Zeit in Handel, Verkehr und Gewerbfleiß einen großartigen Aufschwung, aber die productive Kraft war erschöpft, die Grundformen des Lebens blieben unverändert bestehen. Es trat jene Stagnation, jener geistige Stillstand ein, der sich in allen orientalischen Reichen früher oder später kund gibt, der Fluch des Despotismus und Kastenzwanges. Was in der Literatur und Philosophie neu erzeugt ward, waren nur Ausführungen und Erweiterungen der alten Grundgedanken. Die Glaubens- und Cultusformen gingen immer weiter auseinander, die Sektenspaltungen mehrten sich in derselben Weise, wie die Kastensonderungen, und die Vielgötterei stieg auf eine solche Höhe bunter Mannichfaltigkeit, daß die ursprüngliche Einheit der Brahmawelt ganz verloren ging. Dieser Zeit der Sektenspaltung gehören die Purânas an, theologische und philosophische Belehrungen, rituelle und ascetische Vorschriften und Legenden, die in ihrer jetzigen Gestalt kaum über das 11. oder 12. Jahrhundert unserer Zeitrechnung hinausreichen, aber wohl aus älteren Schriften entlehnt worden sind. Dagegen wurden einzelne Wissenschaften eifrig gepflegt und gefördert. Die Grammatik erlangte frühzeitig eine hohe Ausbildung und wurde Hauptgegenstand des brahmanischen Unterrichts; die Astronomie kam unter dem Einfluß der Chaldäer und Griechen, die wahrscheinlich die Kenntniß des Thierkreises nach Indien brachten, zu großer Blüthe; die Heilkunde wurde Gegenstand eifriger Studien; die Algebra und das dekadische Zahlensystem haben in Indien ihre Heimath, von dort aus gelangten sie durch die Araber nach Europa. Für das geschichtliche Leben hatten die Brahmanen wenig Sinn, doch sind die Annalen der Buddhisten nicht ohne Werth. Auch in der Poesie haben die Inder der späteren Zeit noch manches Herrliche zu Tage gefördert. Das Drama, das in Verbindung mit Tanz und Musik den Indern schon frühe bekannt war, erlangte unter griechischem Einfluß eine hohe Vollkommenheit. Die blumenreiche, anmuthige Schicksalsfabel Sakuntala oder der „Erkennungsring" von dem Dichter Kalidasa aus dem 2. Jahrhundert unserer Zeitrechnung erregte bei ihrem ersten Erscheinen in englischer Uebersetzung eine solche Bewunderung, daß sie bald in alle Sprachen des gebildeten Europa übertragen wurde. Auch die Thierfabel und ihre Erweiterung zum Thierepos war schon in der macedonischen Zeit in Indien bekannt. Indische Fabel- und Märchen-Sammlungen fanden unter Vermittelung der Griechen, Perser und Araber ihren Weg nach Europa. Viele unserer bekanntesten Fabeln und eine große

Digitized by Google

Anzahl der arabischen Märchen von 1001 Nacht stammen dem Inhalte nach aus dem Induslande. Der Tanz, „ein Bild des rastlos kreisenden, vorübergaukelnden Lebens der Welt", machte einen Bestandtheil des späteren Cultus aus. Er wurde besonders von öffentlichen Tänzerinnen, Bajaderen genannt, bei feierlichen Religionsfesten aufgeführt. — Industrie und Handel, welche die Brahmanen geringschätzten und ganz den Vaisja überließen, nahmen mit der Zeit einen bedeutenden Aufschwung, wobei die Kasteneinrichtung ihre einzige gute Wirkung zeigte. Ausgeschlossen von dem höheren geistigen Leben und frei von äußeren Störungen widmeten die Vaisja ihre ganze Thätigkeit den Arbeiten der Hand und überlieferten ihre erworbene Kunstfertigkeit ihren Nachkommen. Sie erfanden die Kunst, das Eisen in Stahl zu härten, und ihre Metallarbeiten in Erz, Gold und Silber erregten schon die Bewunderung der Griechen; die indischen Webereien in Baumwolle, Wolle und vielleicht auch in Seide waren im ganzen Alterthum geschätzt; auch in Bereitung der Edelsteine besaßen sie große Geschicklichkeit. Nicht minder schwungreich entwickelte sich der indische Land- und Seehandel, besonders durch den königlichen Despotismus, der zur Befriedigung seiner Prachtliebe und seines Luxus wie zur Erhöhung seiner Einkünfte durch Zölle den Verkehr bedeutend förderte. Handelsstraßen wurden angelegt, Stapelplätze gegründet, Hafenorte dem fremden Verkehr geöffnet. Große Güterwagen und Caravanen schafften sowohl die köstlichen Erzeugnisse des Landes, Gold und Edelgestein, Sandelholz und Safran, Räucherwerk und Salböl und die Perlen des Meeres, als die Producte des Kunstfleißes, seidene Gewebe, purpurne Gewänder, Färbestoffe und metallene Werkzeuge in die entlegenen Städte oder an die Meeresküste zur weiteren Versendung; und Handelsgesellschaften mit Innungsrechten und ausgedehntem Geschäftsverkehr häuften große Reichthümer, wodurch sie nicht selten die Habsucht der Könige und Beamten reizten. — Aber was halfen dem indischen Volke alle Gaben der Natur und des Kunstfleißes? Geknechtet durch den Kastenzwang und den Despotismus, geängstigt durch die Furcht vor den Wiedergeburten und Höllenstrafen, gemartert durch die Büßungen und die Vorschriften einer todten Werkheiligkeit, zerrissen durch die Verstückelung des Landes in eine Menge von Staaten und Völkerschaften ohne gemeinsames Band, entbehrte es des belebenden und erhebenden Gefühls der Freiheit und der Vaterlandsliebe. Feig und unkriegerisch wurde es die Beute aller Eroberer, die ihm den ehernen Fuß auf den Nacken setzten, und beugte sich in stumpfer Resignation unter jedes fremde Joch. In hochmüthiger Verachtung gegen alles Ausländische bewahrte es mit zäher Hartnäckigkeit die überkommenen Einrichtungen und Satzungen der Vorfahren und sah in jedem Versuche, es von seinem Aberglauben und seinen grausamen Sitten zu befreien, nur feindliche Eingriffe in seine heiligen Rechte. Nicht einmal das alte Herkommen, das der Wittwe die tragische Pflicht auflegt, durch freiwilligen Flammentod dem verstorbenen Gatten in das Todtenreich zu folgen, konnte bis jetzt gänzlich beseitigt werden. Ausgestattet mit den schönsten Reizen der Natur und mit un-

Digitized by Google

erschöpflichen Reichthümern galt Indien seit uralter Zeit für das Land der Wunder, daher es auch von jeher das Ziel großer Eroberungszüge und kühner Unternehmungen, das gelobte Reich der Sagen, Märchen und Dichtungen war.

3. Babylonier und Assyrier.

§. 27. In den fruchtbaren Gegenden, die der Euphrat und Tigris bewässert und in dem grasreichen Stufenlande Mesopotamien (Mittelstromland) wohnten vor Alters semitische Völker, darunter die Babylonier und Assyrier. Die Ureinwohner, die seit der großen Wasserfluth als Hirten und Ackerleute in dem sagenreichen Stromgebiete seßhaft gewesen, mochten frühe von dem armenischen Bergvolke der **Chaldäer** unterjocht worden sein. Denn es erscheint nicht unwahrscheinlich, „daß ein Theil des chaldäischen Volks von den steinigen Höhen Armeniens, dem Laufe der Ströme folgend, hinabzog in das mittlere Stromland, und wiederum ein Theil von hier aus weiter nach Süden ging und jene fruchtbare Landschaft am untern Laufe des Euphrat (Sinear) besetzte. Von dieser aus werden dann kriegerische Stammhäupter des kräftigen Bergvolks die alten Bewohner der Ebene unterworfen und das große Reich begründet haben, dessen Hauptstadt Babel wurde und dessen Herrscher chaldäische Könige heißen." — Als Gründer des babylonischen Reichs mit der im Viereck gebauten und vom Euphrat durchströmten Hauptstadt Babylon wird
Nimrod 2100. **Nimrod**, „ein gewaltiger Jäger vor dem Herrn", genannt. Hundert Jahre
Ninus 2000. später soll **Ninus**, König von (Alt-) Assyrien, die große Weltstadt Ninive am Tigris angelegt und (Alt-) Babylonien nebst Medien, Armenien und anderen Ländern seiner Herrschaft unterworfen haben. Des Ninus Gemahlin,
Semiramis. die durch Sagen verherrlichte **Semiramis**, die nach ihres Gatten Ermordung die Regierung führte, wird als erobernde, heldenmüthige Frau geschildert, welche siegreich bis nach Indien vorgedrungen sei, Ninive und Babylon mit großartigen Bauten und Anlagen geschmückt und ihr Land mit Kunststraßen, Kanälen und Bauwerken aller Art versehen habe. Nachdem sie auf unbekannte Art von der Erde verschwunden war, gerieth unter ihrem Sohne Ninyas und dessen unfähigen und weichlichen Nachfolgern das assyrische Reich allmählich in Verfall, bis im 9. Jahrhundert v. Chr. das entartete Geschlecht der Semiramis durch Beletaras, den Aufseher der königlichen Gärten, gestürzt und unter großen inneren Kämpfen der Thron von Ninive an ein neues Fürstenhaus gebracht wurde. Unter diesem Herrschergeschlecht gelangte das assyrische Reich zu frischer Kraft. Kriegerische Könige kehrten ihre Waffen nach Westen und
Phul c. 770. eroberten das syrische Land am Libanon und Mittelmeer. Nachdem Phul das Reich „der zehn Stämme", Ephraim oder Samarien, zinspflichtig gemacht (§. 42. 43) und große Schätze aus dem Lande weggeführt, und sein Nachfolger
Tiglat Pilesar c. 740. Tiglat Pilesar das prächtige Damascus erobert und dem König von Juda

Digitized by Google

harten Tribut auferlegt, unterwarf der waffenkundige **Salmanassar** das reiche phönizische Küstenland bis an die Grenze von Aegypten und führte die Bewohner des besiegten Reiches von Samarien in das Innere seines Landes ab; sein Nachfolger **Sanherib** bedrohte Juda mit einem ähnlichen Schicksal; allein plötzliche Unfälle nöthigten ihn zum eiligen Rückzug nach Ninive, wo er bald nachher durch die Hände seiner Söhne den Tod fand. „Als er anbetete im Hause Nisrochs seines Gottes, schlugen ihn Adramelech und Nergal Sarezer, die aus seinen Lenden hervorgegangen, mit dem Schwert." Aber sein Sohn Asarrhaddon rächte des Vaters Tod an den unnatürlichen Brüdern, indem er sie zur Flucht außer Landes zwang. Nach Sanheribs und Asarrhaddons Tode gerieth das ninivitische Weltreich in Verfall. Deshalb faßten der Medenkönig Kyaxares (§. 45) und der Chaldäer Nabopolassar von Babylon den Plan, dasselbe in einem gemeinschaftlichen Kriegszuge zu erobern. Mit großer Heeresmacht rückten sie auf die Hauptstadt Ninive los, wurden aber von dem letzten König **Sardanapal**, der trotz seiner sprichwörtlich gewordenen Wollust, Schwelgerei und Ueppigkeit in diesem Todeskampfe großen Muth bewies, wiederholt zurückgeschlagen, bis der Strom in Folge einer Ueberschwemmung ein Stück der Mauer einriß und den Feinden einen Weg bahnte. Als Sardanapal an der Rettung verzweifelte, ließ er die Königsburg anzünden und verbrannte sich sammt seinen Weibern und Schätzen. Hierauf wurde Ninive von Grund aus zerstört und das assyrische Reich unter die Sieger vertheilt. „Zerstört ist Ninive", rief damals der Prophet Nahum aus, „und Alle, die von dir hören, klatschen in die Hände über dich, denn über wen erging nicht deine Bosheit beständig? Es schlafen deine Führer, es ruhen deine Gewaltigen; dein Volk ist zerstreut auf den Bergen und Niemand sammelt." „Wie ist sie zur Oede geworden", sagt ein Anderer (Zephanja), „zum Lager für Thiere! Wer an ihr vorübergeht, zischet und schwenket den Hut!" Die Sage von dem weibischen und weichlichen Wesen Sardanapals, unter dem Assyrien sein Ende fand, scheint, wie die Sage von dem männlichen Charakter der Semiramis, die das Reich gegründet, auf einer Vermischung mythisch-religiöser und geschichtlicher Traditionen zu beruhen. — Einzelne zerstreute Berichte des Alterthums machen eine fabelhafte Schilderung von der Größe und Pracht der ehemaligen Weltstadt Ninive, die alle Städte des Morgenlandes an Umfang, an Höhe und Breite der Mauern, an Zahl der Häuser und Paläste übertroffen haben soll; und die großartigen Ruinen von Prachtbauten und Kunstwerken mit reichen Sculpturen und Inschriften in Keilschrift, mit langen Opferzügen von schlanken Gestalten mit wohlgekräuselten Bärten und weibischen Gewändern in Basreliefs, mit geflügelten Wundergeschöpfen von hoher technischer Vollendung, welche durch neuere Ausgrabungen am rechten Tigrisufer gegenüber von Mosul bei den Dörfern Nimrud, Kujundschuck u. a. O. zu Tage gefördert wurden, beweisen die Richtigkeit dieser Angaben und geben Zeugniß von den Kriegsthaten und der Königsmacht der alten Herrscher, wie von dem Kunstsinn, dem Luxus und der Bildung der Einwohner der assyrischen Hauptstadt.

Salmanassar c. 720.

Sanherib c. 712.

Asarrhaddon 675—626.

Sardanapal 626—606.

Ninive zerstört 606.

Digitized by Google

Lage und Größe von Ninive nach den neuesten Ausgrabungen.

Man hat lange die Angaben der Alten von der Größe und dem Umfang der Stadt Ninive für fabelhafte Uebertreibung gehalten; aber die Ausgrabungen der neuesten Zeit, namentlich die erfolgreichen Entdeckungen Layards, haben die Richtigkeit dieser Angaben aufs Ueberzeugendste dargethan. Layard hält die Ruinen von Nimrud, Kujundschuck, Khorsabad und Karamles, die ein längliches Viereck bilden, für Theile einer und derselben Stadt; und da der durch diese Ueberreste begrenzte Raum so ziemlich dem Umfange entspricht, den Diodor der Stadt Ninive beilegt, auch mit den drei Tagereisen des Propheten Jonas übereinstimmt, so ist er geneigt, die Angaben des Alterthums über die Größe und Ausdehnung Ninive's für zuverlässig zu halten und stellt jede Uebertreibung in Abrede. Diese vier Ruinenhügel waren nach seiner Meinung Palastgebäude, wovon jeder den Mittelpunkt eines besonderen Viertels bildete, das in einem andern Zeitraume erbaut wurde und einen andern Namen hatte. „Jedes Viertel war zu einer Zeit eine königliche Residenz, von einer Mauer und Festungswerken umgeben, und enthielt außer den festen Wohnungen Jagdgründe und Gärten. Sie glichen den Paradiesen und Parks der späteren persischen Könige. Der Zwischenraum wurde von Privathäusern eingenommen, welche in der Mitte von Gärten, Baumfeldern und Kornland standen. Der älteste Theil war wahrscheinlich die Gegend am Einfluß des Zab in den Tigris, wo das heutige Dorf Nimrud steht. Spätere Könige erweiterten die Stadt durch neue Palastbauten; die von Khorsabad und Kujundschuck waren jedenfalls die neuesten. Die kleinen, aus getrockneten Backsteinen erbauten Privatwohnungen, welche die Zwischenräume ausfüllten, geriethen schnell in Verfall; das Material, aus dem sie erbaut waren, vermischte sich mit dem Boden, so daß nach Verlauf von wenigen Jahren keine Spur mehr vorhanden war; aber kaum fährt ein Ackersmann mit seinem Pfluge über den Boden, ohne die Spuren früherer Wohnungen aufzupflügen." Die Größe, fährt Layard fort, welche der Stadt Ninive zur Zeit ihres höchsten Wohlstandes beigelegt wird, kann man nicht für übertrieben halten, wenn man das Wesen der morgenländischen Städte in Betracht zieht. Sie haben in ihrer Bevölkerung nicht dasselbe Verhältniß, wie die europäischen Städte. Schon die Absonderung der Frauen in eigenen Frauenhäusern erforderte eine größere Anzahl von Wohnungen. Außer, daß bei den Häusern Gärten und pflugbares Land mit eingeschlossen waren, erfahren wir von Diodor und Curtius, daß sogar in dem eingeschlossenen Raume von Babylon Platz genug war, im Fall einer Belagerung hinreichend Getreide zum Unterhalt der Bevölkerung zu bauen, überdies noch Baumstücke und Gärten. Dem Ausdrucke des Jonas, daß viel Rindvieh sich in der Stadt befand, können wir entnehmen, daß auch hinreichend Weideland für dasselbe da war, und durch die Sculpturen erfahren wir, daß ein großer Theil der Bevölkerung in Zelten, innerhalb der Mauer wohnte, — ein Gebrauch, der in Bagdad, Mosul und den andern benachbarten Städten noch vorherrscht; und für solche Lagerstellen ist ein viel größerer Raum erforderlich, als für Hütten und kleine Häuser. Die Städte Ispahan und Damaskus mit ihren Gärten und Vorstädten müssen während der Zeit ihres größten Glückes Ninive an Größe wenig nachgestanden haben.

Nebukadnezar 604—561. 604.

§. 28. **Die Chaldäer.** Von nun an hatten die (Neu-) Babylonier (Chaldäer) das Uebergewicht, besonders unter Nabopolassars Sohn, dem kriegerischen und gewaltthätigen **Nebukadnezar** (Nabuchodonosor), der den ägyptischen König Necho bei Karchemis (Circesium) am Euphrat schlug, die Inselstadt Tyrus und das phönizische und syrische Land zinspflichtig machte und das Königreich Juda mit der Hauptstadt Jerusalem unter seine Botmäßigkeit brachte und die Einwohner zerstreute. Nachdem er alles Land vom Tigris bis zum Mittelmeere seiner Herrschaft unterworfen, erweiterte und verschönerte Nebukadnezar die Stadt Babylon und errichtete Königsburgen

Digitized by Google

und Bauwerke, die mit den ägyptischen den Vergleich aushalten konnten. Behufs der Ueberschwemmung ließ er oberhalb Babylon ein großes Wasserbecken graben, legte auf der Ostseite des Euphrat eine neue Stadt und einen Palast an, und sicherte und schmückte das Ganze mit hohen Mauern und zahllosen Thürmen, Thoren und Tempeln. Auch die sogenannten „hängenden Gärten der Semiramis", eines der sieben Wunderwerke der alten Welt, wurden von Nebukadnezar seiner medischen Gemahlin zu Ehren auf hohen, kunstvollen Terrassen aufgeführt. Die herrlichen Bäume und schattigen Laubengänge sollten ihr ein Ersatz sein für die verlassene waldige Gebirgsheimath. Aber auch Babyloniens Herrlichkeit ging unter Nebukadnezars wollüstigen und weichlichen Nachfolgern bald vorüber. Ein Menschenalter später sind die Meder das herrschende Volk, auf welche dann die Perser folgen.

Von den chaldäischen Königen wurde Babylon mit wunderbaren Bauwerken versehen und zur „stolzen Zierde der Chaldäer, zum weltgepriesenen Orte" gemacht. Eine Ringmauer von 350' Höhe und 37' Dicke umgab die ganze, auf beiden Ufern des Euphrat aufgebaute Stadt, der man einen Umfang von neun oder gar zwölf deutschen Meilen beilegt. Die zwei königlichen Paläste auf den Ufern des Flusses und der hohe viereckige, mit Statuen, Bildwerken und Zierrath von Gold reich geschmückte Thurm des Sonnengottes Baal oder Belus, der zugleich als Sternwarte diente und in acht verjüngten Stockwerken pyramidalisch zu einer Höhe von 600 Fuß emporstieg, waren neben den erwähnten, im ganzen Alterthum gepriesenen hängenden Gärten die merkwürdigsten Werke. Zum Bauen bedienten sich die Babylonier gebrannter Ziegelsteine, die nicht wie die Granitsteine Aegyptenlands der Macht der Zeit auf Jahrtausende zu trotzen vermochten. Am ausgezeichnetsten waren die durch die Beschaffenheit des Landes hervorgerufenen Wasserbauten und Entwässerungsanstalten von wunderbarer Größe und Ausdehnung, als Brücken, Kanäle, Deiche, Dämme, Bassins u. a., die „Wasserbäche Babylons", an welchen einst die aus ihrer Heimath weggeführten Juden trauernd saßen und an Zion gedachten. — Die Pracht des Hofes weckte den Gewerbfleiß, der daher auch hauptsächlich auf Gegenstände des Luxus verfiel, als feine Webereien und Färbereien, kostbare Teppiche u. dgl. Der Sonnen- und Sternendienst führte die babylonischen Priester (Chaldäer) auf astronomische Beobachtungen. Sie berechneten den Lauf der Sonne und theilten das Jahr nach den Zeichen des Thierkreises in zwölf Monate; sie bestimmten die Bahnen der Wandelsterne und weihten ihnen die sieben Tage der Woche; sie opferten „den Planetenhäusern und dem ganzen Heere des Himmels." Da sie aber damit astrologische Auslegungen verbanden, „in den Constellationen des Himmels den Willen der Götter erkennen wollten, aus der Stunde der Geburt das Schicksal des Lebens vorherzusagen und aus der fortdauernd wechselnden Stellung der Sternbilder die passende Zeit zum Beginn jedes Geschäfts, jedes Unternehmens zu bestimmen" sich vermaßen, so geriethen sie auf Irrwege und trieben sich später als Gaukler, Wahrsager, Traumdeuter und Zauberer in der Welt herum. Auch das erste feste System der Maß- und Gewichtseintheilung, sowie die Anfänge der Geometrie und Arzneikunde werden den Chaldäern zugeschrieben und gingen von ihnen zu den übrigen morgenländischen Völkern und sogar zu den Griechen über. Neben dem Sonnengott Bel (Baal), dem Herrn des Himmels und des Lichts, der das Weltall und den Menschen geschaffen und den Sternen ihre Bahnen gewiesen, verehrten die Babylonier als oberste weibliche Gott-

Digitized by Google

heit die Mondgöttin Mylitta, das Symbol der gebärenden Natur und der Fortpflanzung, und zwar durch einen höchst unzüchtigen Cultus, wobei die Töchter des Landes der Göttin ihre jungfräuliche Ehre einmal im Leben zum Opfer bringen mußten, wie denn überhaupt die Chaldäer wegen ihrer Unsittlichkeit, Wollust und Schwelgerei berüchtigt waren. Der durch die große Fruchtbarkeit des Bodens und den weitverbreiteten Handel erzeugte Reichthum trug viel zu dem Luxus und der Ueppigkeit der Babylonier bei. Sie salbten ihren Leib mit Myrrhen, trugen wollene Röcke und weiße Mäntel und lange, mit einer herabhängenden Binde umwundene Haare. Die Kasteneinrichtung mußte frühe einem unbeschränkten Despotismus weichen; doch blieb das Uebergewicht der Priester auch später noch so merklich, daß das ganze (sowohl das von Norden her eingewanderte, als das seit unvordenklicher Zeit in Babylonien seßhafte) Volk den Namen derselben, Chaldäer, führte. „Es scheint demnach, daß sich in diesen priesterlichen Geschlechtern wie in dem Königshause der Stamm, welcher das Reich gegründet hatte, am reinsten, am wenigsten mit den ältern Bewohnern des Landes vermischt erhalten habe.“ Die Würde der Priester erbte vom Vater auf den Sohn. Sie waren im Alleinbesitz der Himmelskunde und der Buchstabenschrift (Keilschrift), die sie in uralten Zeiten erfunden haben. Die Keilschrift bediente sich zur Bezeichnung der Laute zugespitzter Striche in verschiedenen Lagen.

Von Babylons jetzigem Zustande machen die Reisenden schreckliche Beschreibungen. „Gegenwärtig liegt dies herrliche Land unter der rohen, zerstörenden Türkenherrschaft fast unbenutzt da, der alte Gottesgarten ist zu einem weiten Raubfelde geworden; aber alte Trümmer von Weltstädten und Grenzwällen, der Kanalbau und die Bewässerungsanstalten bezeugen, welche Blüthe dereinst hier zu finden war.“ — „Mehr durch allmähliche Abnahme seiner Blüthe und Bevölkerung, nachdem es die eigenen Könige verloren hatte und fremden Herrschern dienen mußte, als durch feindliche Einnahme verfiel Babylon und sank die Herrlichkeit seiner Prachtgebäude in Schutt und Trümmer. Schon im 4. Jahrhundert unserer Zeitrechnung hausten, wie der heilige Hieronymus berichtet, wilde Thiere innerhalb der Ringmauern, als Erfüllung der Vorhersagung des Propheten (Jes. C. 13). Und auch heutzutage scheucht der Fußtritt des Menschen, der unter diesen Ruinen wandelt, wilde Thiere auf. Die Massen von Trümmern und Schutthaufen, die sich hier dem Blicke zeigen, sind entkleidet von den Spuren hoher Pracht, wie sie viele andere Reste vorweltlicher Denkmale noch an sich tragen, aber riesenhaft genug, dem forschenden Reisenden keinen Zweifel zu lassen, daß er sich an dem Orte befindet, wo einst das weltberühmte Babylon stand.“

4. Aegypter und Aethiopier.

§. 29. Meroë und Ammonium. In Nubien, wo zwei Bergflüsse, der weiße Strom, der seine unbekannten Quellen auf einem der Mittagslinie nahe liegenden Schneegebirge hat, und der von dem abyssinischen Hochlande herabströmende blaue Strom sich zum Nil vereinigen, der dann in zahllosen Wasserfällen (Katarakten) sich über das querliegende Bergland ergießt, bestand in unvordenklichen Zeiten ein Culturstaat mitten unter einer Bevölkerung von Negern und schlichthaarigen Libyern, die theils als wilde Jägervölker, theils als rohe Fischer (Ichthyophagen), theils als höhlenbewohnende Hirten (Troglodyten) ein uncivilisirtes Leben führten. Dieser Culturstaat mit einer Kasteneinrichtung, wobei

Digitized by Google

die **Priester** die Herrschaft führten, den König aus ihrer Mitte wählten und denselben, falls er sich ihrer Leitung zu entziehen suchte, in Folge von Orakelsprüchen mitunter Krone und Leben zu rauben unternahmen, führte den Namen **Meroë** und war ein mit ausgedehntem Handelswesen verbundener **Priesterstaat**, von dem mehrere ähnlich eingerichtete Priesterstaaten als Colonien ausgegangen zu sein scheinen, so namentlich der Tempelstaat **Ammonium** mit dem weltberühmten Orakel des widdergehörnten Jupiter Ammon (Amun) in einer von Palmen-, Oliven- und Dattelwäldern prangenden Oasen-Insel der libyschen Wüste, die Priestercolonie am Berge Barkal, östlich vom Nil, mit den bei dem Dorfe Merawé befindlichen Pyramiden und vor allen, wie die alte Meinung lautet, der Priesterstaat **Theben**, die hochgeehrte Metropole der Nilbewohner. In allen diesen Staaten stand ein der Priesterkaste verantwortlicher Priesterkönig (**Pharao**) als Stellvertreter des Sonnengottes an der Spitze des nach Kasten gesonderten Gemeinwesens (Hierokratie).

Von der einstigen Macht und Herrlichkeit dieses äthiopischen Staates, dessen Hauptstadt Meroë der Mittelpunkt und Stapelplatz des Handels zwischen Nordafrika, Arabien, Babylonien und Indien gewesen zu sein scheint, zeugen die großen Trümmer ehemaliger Tempelbauten, sowie die Ueberreste von Säulen, Denkmälern, Pyramiden, Sphinxen und Sculpturen aller Art, die im Thale von Sennaar, im jetzigen Distrikte Schendi u. a. O. in großer Menge gefunden werden. — Bei der Aehnlichkeit der Cultur von Meroë und Aegypten ist eine Wechselbeziehung beider Staaten unzweifelhaft; ob aber die ägyptischen Einrichtungen von Meroë herrühren, oder ob dieser äthiopische Staat seine Bildung von den Bewohnern des Nilthales erhalten, oder endlich, ob ursprünglich der alte Tempelstaat Theben und die Nilgegenden wohl von Meroë aus die Anfänge ihrer Cultur erhalten, dann aber den Mutterstaat überholt und ihre höhere Bildung wieder nach Aethiopien getragen, darüber herrschen verschiedene Meinungen. Die Ansicht, daß die ägyptische Bildung von Meroë aus sich nilabwärts verbreitet habe, entbehrt aller Begründung; vielmehr gehen, wie die neueren Forschungen unzweideutig darthun, alle Anzeigen dahin, daß die Cultur vom untern Lande allmählich nach dem obern gedrungen sei. Das ägyptische Wesen ist zu sehr von der Natur des Landes und Flusses bedingt, als daß man dessen Keime anderswo als im Nilthale selbst suchen sollte. Meroë war ohne Zweifel eine Colonie von Theben. — Aegypten mit den angrenzenden Gebieten von Afrika war im Alterthum wie in neuerer Zeit Gegenstand der Wißbegierde und der Reiselust.

§. 30. **Eintheilung von Aegypten.** Aegypten wurde schon frühe in drei Theile getheilt. I. Ober-Aegypten (Thebais) mit den Nilfällen (Katarakten) bei den Inseln Philä, Elephantine u. a. O. und mit den merkwürdigen und großartigen Ruinen von Theben auf beiden Ufern des Stromes, darunter der Tempelpalast von Karnak mit seinen riesenmäßigen Säulenmassen, Kolossen und Statuentrümmern von farbigem Sandstein, von schönem Marmor, von rothem und dunkelschwarzem Granit. „Zu diesem führt von der Ruinengruppe von Luxor (dem zweiten großen Pharaonenpalast), den ganzen 6000 Fuß betragenden Weg hindurch, eine Allee von je zehn Fuß auseinander liegenden Sphinxkolossen, die großartigste Verbindungsstraße, die Menschen je angelegt." Zu den Merkwürdigkeiten Ober-Aegyptens gehören ferner: die kolossale Memnonssäule, eine Statue des alten Königs Amenophis, die früher bei Sonnen-

Digitized by Google

aufgang harmonische Töne von sich gegeben haben soll; die in schauerlicher Oede in kahle Felsenwände gehauenen vierzig Königsgräber mit ihren riesigen Gewölben und Hallen; die unterirdische Todtenstadt (Katakomben) mit ihren Grabkammern, ihren labyrinthischen Gängen und ihren Schätzen an alterthümlichen Geräthschaften, Zierrathen, Schmuckwerk, Mumien, Papyrusrollen u. dgl. In dem Thale der „Königsgräber", wo eine gigantische Natur ihr Schöpfungswerk in wildem Spiel der Elemente betrieben hat, erstirbt Alles und Tod ist das Losungswort in dieser stillen Region. Einen düsterern Platz als diesen konnten nimmer die Könige zu einer ewigen Ruhestätte sich ausersehen, hier scheint es wirklich, als ob die Thore der Unterwelt sich öffneten. — II. Mittel-Aegypten mit der Hauptstadt Memphis, mit den Trümmern des Labyrinths, eines aus zahlreichen ineinander laufenden Irrgängen bestehenden Bauwerks, mit den Gruppen von Pyramiden, unter denen die vom König Cheops erbaute bei dem Dorfe Ghize durch ihre riesenhafte Masse und Höhe (über 450 pariser Fuß) besonders Bewunderung erregt, und mit dem vom König Möris angelegten und nach ihm benannten See, der zur Regelung der Nilüberschwemmungen gedient zu haben scheint. — III. Unter-Aegypten, von seiner durch zwei Hauptarme des Nil und durch das Meerufer bewirkten dreieckigen Gestalt Delta genannt, mit der Hauptstadt Heliopolis, die aber später von Alexandria verdunkelt wurde, und mit den geschichtlich merkwürdigen Orten Sais, Naukratis und Busiris, der angeblichen Residenz des fabelhaften Tyrannen und Fremdenmörders gleichen Namens. — Der Nil, der nach den letzten Wasserfällen seine stillen Fluthen in ruhiger Strömung ohne alle Nebenflüsse zwischen den hohen Thalwänden dem Meere zuführt, bewirkt durch seine regelmäßige Ueberschwemmung die Fruchtbarkeit des Landes. Wenn auf den Hochgebirgen der Schnee schmilzt und die periodischen Regengüsse der Tropenländer die Wasserfülle mehren, so fängt um die Zeit der Sommersonnenwende der Strom an sich zu heben und steigt drei Monate lang, von Mitte Juni bis Mitte September. Schon im Juli überschreitet er seine Ufer, im August, wenn er seinem höchsten Wasserstande, etwa 20 F. über der gewöhnlichen Höhe, nahe ist, öffnet man die Dämme und leitet die Fluthen in die Kanäle, womit der Fleiß der Menschen schon in den ältesten Zeiten das höher gelegene Land durchschnitten hat, um die Bewässerung auch den entferuteren Gegenden zuzuführen. In dieser Zeit gleicht das Land einem See, aus welchem die Städte und höher liegenden Orte wie Inseln hervorragen. Sind die Regengüsse vorüber, so kehrt der Strom allmählich wieder in seine Ufer zurück, an allen Stellen die treffliche Fruchterde, die er auf seinem Laufe durch die oberen Gebirgsländer weggeschwemmt, als schlammigen Niederschlag zurücklassend. Im October trocknet das Land ab, dann wird es bestellt und bedeckt sich rasch mit grünen Saaten, die ihm ein gartenähnliches Ansehen geben. Mit Recht haben daher die Griechen das ägyptische Thalland ein „Geschenk des Nil" genannt, ohne ihn wären die Thalgelände ein Raub der Wüste geworden. Im ganzen Alterthum galt Aegypten als „Kornkammer." — Wie in Indien (§. 24), waren auch im Nillande die höheren Kasten ein geistig begabteres und an Körperbildung edleres Geschlecht des kaukasischen Menschenstammes, indeß die niederen wahrscheinlich einem Stamme angehörten, der einen Uebergang von dieser zur eigentlichen Negerrace machte. Die Aegypter haben in Religionsbegriffen, in manchen Kenntnissen (Meß- und Sternkunde), Einrichtungen und Gebräuchen so viele Aehnlichkeit mit einigen asiatischen Völkern, sowohl mit den semitischen Volksstämmen als mit den Indern, daß eine Einwirkung Asiens auf die Nilbewohner nicht wohl geleugnet werden kann. Diese Einwirkung kann indeß nur in den ältesten Zeiten, ehe noch die Bildung und das eigenthümliche Wesen Aegyptens fest begründet war, angenommen werden. Denn sowohl die Lage des von Gebirgen, Wüste und Meer be-

Digitized by Google

grenzten Landes, als der abgeschlossene, allem Fremden feindselige Volkscharakter widerstand ausländischen Einflüssen und Culturen.

Die Anfänge der ägyptischen Geschichte schöpft man zum Theil aus den Fragmenten eines Geschichts- und Religionswerks, das ein ägyptischer Priester, **Manetho** (Manutho), im 3. Jahrhundert v. Chr. aus Tempelurkunden bearbeitet hat, dabei aber mit großer Unkenntniß und Ungenauigkeit verfahren ist, zum Theil aus griechischen und anderen Schriftstellern und zum Theil aus den mit Inschriften und Abbildungen versehenen Ueberresten des Alterthums und aus den Berichten und Beschreibungen der Reisenden.

§. 31. **Die Pharaonen.** Am Eingange des Delta, da, wo sich der Strom in mehrere Arme spaltet, bestand ein uralter Staat, dessen Mittelpunkt die Stadt **Memphis** war. Von **Menes**, dem angeblichen Gründer der Stadt, bis zum Einfall der **Hyksos**, eines fremden Hirtenvolkes semitischer Abkunft, wird eine Reihe von Königen erwähnt, die den Staat von Memphis mit großen Bauwerken geschmückt haben, namentlich längst des westlichen Felsengebirges, wo die Todtenkammern mit ihren Denkmalen und die Königsgräber mit ihren **Pyramiden** sich meilenweit ausdehnten. Die berühmtesten Königsnamen aus dem Pharaonengeschlecht in Memphis waren **Chefren** und **Cheops**, die Erbauer der höchsten Pyramiden; **Sesortosis**, der zuerst seine Waffen nach Süden trug und die **Nubier** zinspflichtig machte, wie eine an den oberen Katarakten des Nil aufgefundene Säule verkündet, und **Möris** (der dritte aus dem Herrscherhaus Amenemha), welcher behufs der Nilbewässerung den nach ihm genannten See bei Memphis (im Thale Fayum) angelegt haben soll; auch wird ihm der große und herrliche Wunderbau des **Labyrinths** zugeschrieben, eines Reichspalastes mit zahllosen Gemächern, Höfen und Vorhallen oberhalb und unterhalb der Erde, wo alle Landschaften und Bezirke des Reiches einen gemeinsamen Mittelpunkt für feierliche Handlungen und Opfer finden sollten. Bald nach Möris' Tod, erzählten die Aegypter, fielen wandernde Stämme aus Syrien und dem nördlichen Arabien in das Nilland ein, unterjochten das Reich und herrschten hart und gewaltthätig über das zinspflichtige Volk. Ueber 500 Jahre dauerte diese Zwingherrschaft des Hirtenvolkes der **Hyksos**, bis endlich einigen Königen von Oberägypten (Theben) die Befreiung des Landes gelang. Lange trotzten die Hyksos in einem verschanzten, von Wasser und Sümpfen geschützten Lager an der östlichen Mündung des Nil den Angriffen der Feinde, bis König **Thutmosis** ihren Abzug bewirkte. Der Ort, wo ihr Lager gestanden, wurde anfangs Abaris (Hebräerveste), später **Pelusium** (Philisterstadt) genannt. Von dem an war **Theben** der Herrschersitz der Pharaonen. Thutmosis erbaute den **Königspalast von Karnak**, dessen zerbrochene Säulen und Mauerreste noch heut zu Tage die Bewunderung der Reisenden erregen. Einer seiner Nachfolger, **Amenophis**, verherrlichte seinen Namen durch siegreiche Kriegszüge nach Süden und Osten und durch Gründung des großen Palastes und Tempels von Luxor, südwestlich von Karnak auf einer aufgeworfenen Terrasse am Nilufer. Sein zweiter Nachfolger **Sethos** führte die Eroberungen weiter fort, wie man aus den

Menes c. 3000.

Cheops 2500. Sesortosis 2300. Möris 2200.

c. 2100.

1580.

Thutmosis c. 1580.

Amenophis c. 1500.

Sethos 1445—1396.

Digitized by Google

Abbildungen eines von ihm herrührenden Tempels in Nubien ersieht; sein
Ramses (Sesostris) 1396—1328. Sohn Ramses der Große, den die Griechen Sesostris nannten, war der berühmteste Kriegsheld unter allen Königen Aegyptenlands. Er machte die Aethiopen zinspflichtig und drang mit seinen Heeren und Streitwagen siegreich nach Syrien, Kleinasien und Mesopotamien vor. Noch viele Jahrhunderte nach seinem Tode haben Denksäulen und Inschriften in den bezwungenen Ländern Zeugniß abgelegt von seiner hohen Macht und Herrschergröße. Dabei hat er sein Reich mit Königspalästen und Tempelbauten geschmückt, deren einstige Pracht und Herrlichkeit sich noch jetzt aus den zerbrochenen Säulen und aus den großartigen Trümmern von Statuen und Bildnerwerk
Rhamsinit c. 1270. erkennen läßt. Sein vierter Nachfolger war Ramses oder Rhamsinit der Reiche, der Erbauer des großen Schatzhauses, dessen Andenken sich durch das Märchen vom schlauen Dieb beim Volke erhalten hat. — Die vier Jahrhunderte der Pharaonenherrschaft in Theben waren eine Zeit des Ruhmes und der Herrlichkeit für Aegypten. „Ueber die alten Grenzen des Landes hinaus waren die siegreichen Waffen der Pharaonen nach Nubien und Dongola bis zu den Negern, nach Lybien und Syrien in wiederholten Kriegszügen getragen worden, mehr als einmal hatte der Euphrat, einmal auch die Westküste Kleinasiens, die ägyptischen Heere erblickt Keiner dieser Herrscher hatte es versäumt, seine Beute in den Tempeln Thebens dem Ammon darzubringen, keiner hatte es unterlassen, die Hauptstadt mit neuen Bauten zu schmücken." Das „hunderthorige" Theben, die Riesenstadt auf beiden Nilufern, mit den zahllosen Palästen und Tempeln, Denkmalen und Todtenkammern war die Bewunderung des Alterthums, wie ihre Ruinen noch heut zu Tage das Erstaunen der Reisenden erregen. Aber die bewunderten Riesenwerke von Memphis und Theben sind zugleich die sprechenden Denkmale von der Knechtung des Volks und von dem Despotensinn der Herrscher. Nur mit niedergeworfenem Leibe durfte man sich der Majestät des Königs nahen, selbst Befehlshaber, Statthalter und Priester krochen im Staube vor dem Gebieter, an dessen Wink Leben und Tod jedes Unterthans in jedem Augenblicke hing. Die Aegypter sind in der Erhöhung der Herrschermacht weiter gegangen, als irgend ein anderes Volk, sie haben ihren Königen göttliche Ehre erwiesen. „Wie im Anfang aller Dinge, nach der Lehre der Priester, die Götter über Aegypten herrschten, so herrschten danach die Pharaonen an der Stelle der Götter. Sie stammen nicht blos von den Göttern, sie sind selbst Götter des Landes." — Der König war das unbeschränkte Oberhaupt des Staats wie des Religionswesens und der Priesterschaft; die Quelle alles Rechts und aller Gesetzgebung; ein strenges Ceremoniel und ein glänzender, zahlreicher Hofstaat schloß ihn von jeder Berührung der Untergebenen ab.

§. 31 b. Aber auch Thebens Herrschermacht ging vorüber. Aethiopische Könige eroberten das Land und regierten einige Menschenalter über
Tirhaka c. 700. dasselbe. Tirrhaka, einer dieser Aethiopenkönige, führte Kriege in Syrien und Palästina, mit den streitbaren Assyrern am Euphrat und Tigris. Nach seinem

Digitized by Google

Tode ermannten sich die Aegypter wieder und brachen das fremde Joch, worauf die Häupter von zwölf Tempeldistrikten sich in die Königsmacht theilten 695. und eine Zwölfherrschaft (Dodekarchie) errichteten. Diese nahm ihr Ende durch Psammetich von Sais, der mit Hülfe ionischer und karischer Söldner seine Mitfürsten besiegte und sich die Alleinherrschaft erwarb. Psammetich 670—616. Er und seine Nachfolger schlugen ihren Sitz in Unterägypten auf und traten mit den Griechen und Phöniziern in Verbindung. Psammetich zog griechische Kriegsleute in das Land, beförderte ihre Ansiedelung in Unterägypten (Naukratis) und begünstigte die fremde Bildung und Kriegsweise auf Kosten der einheimischen. Erbittert über diese Neuerung, wanderten über 200,000 Aegypter aus der Priester- und Kriegerkaste nach Nubien aus und gründeten dort oberhalb Elephantine einen eigenen Staat unter der Oberhoheit des Königs von Meroë. Seitdem wurde das ägyptische Wesen durch fremde Einflüsse vielfach verändert und auch die ursprüngliche Vierzahl der Kasten um drei vermehrt (Hirten, Nilschiffer, Dolmetscher). — Psammetichs Sohn Necho schritt Necho 616—600. auf des Vaters Bahn fort. Er beförderte Handel und Schifffahrt; er suchte durch Weiterführung des alten Kanals vom Mittelmeere nach dem arabischen Meerbusen dem Verkehr neue Wege zu schaffen; er legte den Grund zu einer Seemacht und ließ durch phönizische Seeleute die Südspitze von Afrika umfahren. Auch erneuerte Necho die Kriegszüge der alten Pharaonen nach Asien. Schon waren Syrien und Palästina erobert und ein unermeßliches Heer mit zahllosen Streitwagen zog durch die syrische Wüste an die Grenze von Mesopotamien. Aber die große Niederlage der Aegypter bei Circesium (Karchemisch) 604. am Euphrat durch Nebukadnezar (§. 28) setzte den Eroberungsplänen ein Ziel. Unter Necho's zweitem Nachfolger Hophra, den die Griechen Apries Hophra (Apries) † 570. nennen, ging das Gewonnene wieder verloren; und als er einen unglücklichen Zug gegen die griechische Handelsstadt Cyrene in Nordafrika unternahm, empörten sich die ägyptischen Krieger, erzürnt über die Bevorzugung der ionischen und karischen Söldner, wider den König, erschlugen ihn und erhoben den streitbaren Feldherrn Amasis auf den Thron der Pharaonen. Aber die Hoffnun- Amasis 570—526. gen der Aegypter auf Vertreibung der Fremdlinge gingen nicht in Erfüllung. Amasis trat in die Fußtapfen seiner Vorgänger; auch er beförderte die Niederlassung griechischer Handelsleute und Krieger und begünstigte hellenische Cultur, Sitten und Religionswesen. Reichthum, Luxus und Wohlleben schlugen in Unterägypten ihren Wohnsitz auf; der Handel stand in Blüthe; Sais konnte an Prachtwerken und Denkmalen der Kunst mit Memphis und Theben wetteifern. Aber die Tage der Herrlichkeit waren gezählt. Kaum war Amasis im Tempelhofe zu Sais zur ewigen Ruhe gebracht, so überzog der Perserkönig Kambyses (§. 48) das altberühmte Aegyptenland mit Krieg. Des Amasis Sohn Psammenit verlor in der blutigen Schlacht von Pelusium (Suez) Psammenit 525. Sieg und Reich an die Perser, die nunmehr zwei Jahrhunderte über Aegypten regierten, ohne jedoch eine innere Verbindung mit Persien bewirken zu können. Denn so sehr auch Kambyses gegen die ägyptischen Sitten, Einrich-

Digitized by Google

tungen und Religionsgebräuche wüthete — die unterdrückte Nation beharrte bei den gewohnten Zuständen und in ihrem Abscheu gegen alles Fremde und gab durch wiederholte Aufstände, die jedoch stets mißlangen, den innern Groll gegen die Zwingherrschaft kund. Besonders bemühten sich die Aegypter um die Mitte des 5. Jahrhunderts, im Bunde mit den Libyern und unterstützt von den Athenern, das persische Joch abzuschütteln (§. 85, Note); und wenn sie auch zuletzt der Uebermacht erlagen, so war das Unternehmen doch glorreich. „Dies Streben nach Freiheit ist ruhmvoller für die Nation, als viele Thaten in den Zeiten ihrer Größe und Gewalt." Die Perser wurden später von den Griechen und Macedoniern verdrängt, diese mußten den Römern weichen, aber das ägyptische Volk blieb unvermischt, bewahrte seine uralten Sitten und Einrichtungen und diente, durch die lange Knechtschaft gebrochen, als Sklave den Einen wie den Anderen. Ja noch heut zu Tage haben die christlichen Kopten, deren Sprache und Lebensweise noch auf die alten Urstämme zurückweisen, mit ihren mohammedanischen Herrschern nichts gemein.

§. 32. Denkmale, Künste und Einrichtungen der Aegypter. Aegypten besaß schon in den ältesten Zeiten zahllose Städte und Dörfer und eine hohe Civilisation. Wissenschaften, Künste und bürgerliche Gewerbe fanden daselbst Pflege, so daß man von jeher das Nilland als die geheimnißvolle Wiege aller menschlichen Cultur angesehen hat; in der Himmelskunde, in der Berechnung der Gestirne und in der Eintheilung des Jahres waren die Aegypter sehr erfahren, nur daß sie die astronomischen Kenntnisse zu Sterndeuterei, Wahrsagung und astrologischen Träumereien mißbrauchten. Aber der Fluch des Kastenzwangs, geistiger Stillstand und Mangel an freier Entwickelung, lastete auf der Nation und bewirkte, daß sie Jahrhunderte lang auf derselben Stufe blieb und daß andere Völker zur Vollendung bringen mußten, was jene begonnen. Die steifen im Dienste einer finstern Abgötterei verfertigten Bildhauerwerke mit ihrem typischen Ausdruck und ihrer ruhigen Haltung erlangten erst durch die Griechen Freiheit und Schönheit, wie auch die Heilkunde, die Geometrie und andere der Pflege des Priesterstandes überlassene Kenntnisse erst durch hellenischen Geist zu Wissenschaften ausgebildet wurden. — Da die ägyptische Religion die Fortdauer der Seele in der Unterwelt von der Erhaltung des Leichnams abhängig machte, so wurde bei ihnen die eigenthümliche Sitte herrschend, die Körper der Todten einzubalsamiren, um sie vor Verwesung zu schützen und sie dann als Mumien in schachtartigen Gängen und Todtenkammern aufzubewahren. Die Königsgräber befestigte man durch Pyramiden, deren Zahl dem westlichen Felsgebirg entlang über dreißig beträgt, von 20 bis 450 Fuß Höhe. Der Bau begann mit dem innern Felsengrab, über dem ein viereckiger nach oben sich verjüngender Hügel aus Felsblöcken aufgethürmt wurde. Jeder König begann seine Pyramide, sobald er den Thron bestieg; er legte sie nur klein an, um sich ein vollständiges Grab zu sichern. Mit den fortschreitenden Jahren seiner Regierung vergrößerte er sie durch umgelegte Mäntel. Starb er, so wurde nur der äußerste Mantel noch vollendet und immer stand zuletzt das Todtenmonument mit der Lebenslänge des Königs im Verhältniß. Nach der Beisetzung der Leiche wurde der Eingang mit Felsplatten geschlossen und auch im Innern noch hie und da durch eingezwängte Steinblöcke versperrt. Um sie herum wurden dann die Gräber ihrer Angehörigen und ihrer Umgebung angebracht. An der Pyramide des Cheops sollen 100,000 Menschen 40 Jahre lang gearbeitet haben. Auf ähnliche Weise

Digitized by Google

fingen die Könige von Theben gleich nach dem Regierungsantritt mit der Aushöhlung des Bergs für ihre Todtenwohnung an und fuhren so lange fort, neue Gänge, Treppen und Kammern zu brechen, bis der Tod dem Werk ein Ende machte und nach Beisetzung des Sarges im „goldenen Gemach" das Grab seinen Verschluß erhielt. So entstand die „Todtenstadt" von Theben, wo gleich „Bienenzellen" zahllose Gräber reihenweise in den Fels gehauen sind, zu denen gerade und gewundene Treppen, Stollen, Gänge, Gallerien hinauf und hinabführten. — Durch die im religiösen Aberglauben befangene Natur des Volks, die sich in der zahllosen Menge göttlich verehrter Wesen (§. 8), Tempel und Heiligthümer, so wie in der Masse von Religionsfesten, Gebetsverschriften, Reinigungsregeln, Ritualgesetzen, heiligen Gebräuchen und Opfern aller Art kund gab, erlangten die Priester sehr große Macht. Sie standen dem gesammten Religionswesen vor, leiteten die unzähligen heiligen Handlungen, die von der Beschneidung bis zur Grablegung das ganze menschliche Leben durchzogen, bekleideten alle Aemter und Richterstellen und waren die einzigen Pfleger und Kenner der Künste und Wissenschaften, die sie durch die heilige Bilderschrift (Hieroglyphen) als Sondergut ihres Standes festhielten. Diese Bilderschrift ist dreierlei Art: hieroglyphische, hieratische und demotische. Die beiden ersten trifft man vorzugsweise auf den Obelisken oder vierkantigen aus einem einzigen Granitblocke gehauenen Spitzsäulen, die vor den Vorhallen (Pylonen) der Tempel aufgestellt waren, so wie in den zahlreichen Inschriften, womit die Monumente, die Wände der Tempel und Grabmäler u. A. m. bedeckt waren; die letztere, im bürgerlichen Leben gebrauchte, findet sich am häufigsten auf den aus der Wasserpflanze Papyrus verfertigten Schriftrollen. Auch die Grottentempel, welche die Pharaonen im obern Nilthale in die Felswand einhauen und mit reichen Sculpturwerken aus ihrem Kriegsleben schmücken ließen, zeugen von der hohen Macht des Priesterstandes und des auf ihm ruhenden theokratischen Königthums. Das geknechtete Volk dagegen war ohne Heiterkeit und Lebensmuth wie ohne kriegerische Eigenschaften und Tugenden. Der Mangel persönlicher Freiheit raubte demselben das Ehrgefühl und die Selbstachtung, die Quelle echter Sittlichkeit. Das Lebensglück der Aegypter war auf häusliche Freuden, ihre Sittlichkeit auf häusliche Tugenden beschränkt.

Die **Obelisken** waren Theile der großen, aus Säulenreihen, thurmartigen Pylonen, Hallen u. dgl. bestehenden und mit Sculpturen, Sphinxen und Bildwerken aller Art versehenen Tempelbauten, welche hieroglyphische, über die Erbauung Auskunft gebende Inschriften trugen und wovon mehrere von den Römern nach Rom gebracht wurden, wo sie noch heut zu Tage aufgestellt sind. Auch in Paris befindet sich ein Obelisk (von Luxor). In der **Sculptur** förderten die Aegypter nicht minder erstaunenswürdige Werke zu Tage als in der Architektur, wenn gleich der religiöse Charakter der ägyptischen Kunst die Künstler zwang, die stehend oder sitzend gebildeten Statuen in steifer Haltung und ernster, feierlicher Ruhe zu halten und ihnen dadurch Leben und Bewegung zu rauben; die technische Fertigkeit der ägyptischen Künstler, die aus dem härtesten Gestein, aus Porphyr und Granit, wunderbare Werke zu schaffen verstanden und besonders in den kolossalen Sphinxen, den Symbolen der höchsten leiblichen und geistigen Kraft, ihre große Uebung beurkundeten, ist höchst wunderbar, aber der eigentliche Kunstzweck, „die sinnliche Erscheinung durch Schönheit zu erheben und zu veredeln", blieb ihnen fremd. Die Bildwerke in erhabener Arbeit (Reliefs) und die durch Frische und Lebendigkeit der Farben ausgezeichneten Malereien, die sich an Tempelmauern, Mumienkammern, Sarkophagen, Denkmälern u. dgl. befinden, enthalten die mannichfachsten Darstellungen des häuslichen und öffentlichen Lebens. Die Architektur galt indessen für die Hauptkunst, der die Bildhauerei und Malerei

Digitized by Google

dienen mußten. Auch Musik, Tanz und Dichtkunst fanden Pflege. — Die **Hieroglyphen**, in deren Entzifferung durch den französischen Gelehrten Champollion die ersten glücklichen Versuche gemacht wurden, stellen entweder die Gegenstände, die sie ausdrücken wollen, wirklich im Bilde dar, oder sie bezeichnen, was sich nicht wirklich darstellen läßt, durch ein entsprechendes symbolisches Zeichen (z. B. Löwe für Großmuth und Stärke) oder auch durch phonetische Lautzeichen, wobei man Gegenstände abbildete, deren erste Laute die zu bezeichnenden Buchstaben waren (z. B. Berg oder Buch für B). Die hieratische Schrift war eine nur den Priestern bekannte abgekürzte Bilderschrift, die demotische dagegen eine einfache, für den gewöhnlichen Gebrauch eingeführte Buchstabenschrift. — In Wissenschaft und Literatur haben die Aegypter nichts Bleibendes zu Tage gefördert; Gefühl und schöpferische Phantasie, die zur Poesie führen, waren bei ihnen nicht so vorherrschend als Verstand und List; dagegen waren sie sehr erfahren in der Gewerbthätigkeit, im Ackerbau und in der Gartencultur. In der Bearbeitung des Holzes, des Thones, der Steine und Metalle übertrafen sie die meisten Völker; sie verstanden die Glas- und Lederbereitung und benutzten die Erzeugnisse ihres Landes, besonders die Papyrusstaude zu mancherlei Arbeiten (zu Papier, Stricken, Segeln u. a.); am berühmtesten waren ihre aus baumwollenen und leinenen Fäden gewirkte Zeuge und Kleidungsstoffe (Gewänder von Byssus). Ihr häusliches Leben war reich an Geräthschaften und Hausrath aller Art, und die künstlichen, aus edlen und unedlen Metallen bearbeiteten Gefäße, Zierrathen u. dgl. beweisen, daß ihnen der Luxus nicht fremd war. Aber aus Allem ersieht man, daß es nur eine mechanische Kunstfertigkeit war, die, nachdem sie einen gewissen Grad erreicht, stille stand und nur das Gewohnte immer wieder von Neuem hervorbrachte. — Merkwürdig ist die Sorgfalt, welche die Aegypter der Leichenbestattung und der Aufbewahrung der **Mumien** in kühlen Ruhestätten zuwandten. „Diese Ruhestätten mußten an einsamen und abgeschiedenen Orten liegen, deren Natur der Stille des Grabes entsprach, sie mußten sicher und fest sein, um die Todten vor Störung und die Gräber vor Entweihung zu schützen; weder die Gewalt der Natur noch der Wille der Menschen sollte es vermögen, die Körper der Abgeschiedenen anzutasten. In festen unzerstörbaren Gräbern mußten die Todten der Aegypter ruhen. Darum baute Jedermann die Grabmäler seiner Angehörigen, ja sein eigenes Grab im Voraus so fest als möglich und schmückte es so gut als er vermochte." — Die Einbalsamirung der Leichname, wobei ein Berg-Asphalt der wichtigste Bestandtheil war, geschah je nach dem Rang und Vermögen der Verstorbenen mit mehr oder weniger Aufwand. „War die Balsamirung geschehen, so wurde jeder einzelne Theil des Körpers vielfach mit den feinsten Stoffen umwunden, das Ganze in Decken gewickelt. In den Binden, auf Leib und Brust, findet man goldne oder silberne Idole, besonders Osirisbilder, Scarabäen u. dgl. Ueber die Mumien der theueren Zubereitung machte man einen aus zusammengeleimtem Kattun und Gyps bestehenden Ueberzug, wo auf die Stelle des Gesichts eine Abbildung desselben, auf den übrigen Leib Hieroglyphen gemalt wurden, die fertigen Mumien wurden dann oft mit reichen Halsbändern und anderm Schmucke versehen. Darauf ward die Mumie in einen Sarg von Sykomorenholz gelegt, dieser zuweilen noch in einen mit Sculpturen versehenen Granitsarkophag; so wurde sie in den Grabkammern aufrecht hingestellt." Diese Grabkammern (**Katakomben**), deren jede ägyptische Stadt besaß und die sich in den westlich vom Nil liegenden Felsgebirgen befinden, sind „eine wahre Niederlassung aller Künste und Wissenschaften des häuslichen Lebens der alten Aegypter," indem alle Pracht und Zierrath nicht in den bürgerlichen Wohnungen, den „Nachtherbergen" der Lebenden, sondern in diesen Todtengrüften, dem langdauernden Aufenthaltsort der an ihren Leib gebundenen Seele, angebracht wurde.

Digitized by Google

5. Phönizier.

§. 33. Seefahrt. Handel. Industrie. Colonien. Zwischen der Küste des Mittelmeers und dem cedernreichen Libanon (vgl. §. 21. VII) wohnte das seefahrende, Handel treibende Volk der Phönizier. Ihre wichtigsten Städte waren **Sidon**, „der Markt der Nationen", und das reiche und mächtige **Tyrus**, sowohl die alte Küstenstadt als das auf dem vorliegenden Felseneiland erbaute Insel-Tyrus mit seinen großartigen Hafen- und Wasserbauten und dem uralten Heiligthum des „Stadtkönigs" Melkart. Gewerbfleiß und geistige Regsamkeit führten das Volk auf mancherlei Erfindungen, als Glas, Purpurfärberei und Buchstabenschrift. Auch in der Gießkunst, Weberei, Architektur und andern Künsten und Fertigkeiten waren sie ausgezeichnet, und im Bergbau und in der Metallbereitung übertrafen sie alle andern Völker. Die günstige Lage ihres Landes führte sie auf die See. Nicht blos die Küstenländer und Inseln des Mittelmeeres befuhren sie mit ihren zierlichen Schiffen, um sowohl ihre eigenen Erzeugnisse als die Produkte des fernen Ostens zu verhandeln, sondern sie wagten sich sogar über die Säulen des Herkules (Gibraltar) hinaus, tauschten Zinn auf den britischen Inseln und Bernstein von den Bewohnern der Ostsee ein und unternahmen kühne Fahrten nach Süd-Arabien und Indien (Ophir). Durch ihre Hände gingen „das Gold und die Perlen des Ostens, der tyrische Purpur, das Elfenbein und die Löwenfelle aus dem innern Afrika, der arabische Weihrauch, das Linnen Aegyptens, Griechenlands Thongeschirr und edle Weine, das cyprische Kupfer, das spanische Silber, das englische Zinn, das Eisen von Elba." Ja selbst die Südspitze von Afrika sollen sie auf Veranlassung des ägyptischen Königs Necho (§. 31) auf einer dreijährigen Fahrt umschifft haben. Sie gründeten Ansiedelungen (Colonien) auf Creta und Cypern, auf den Inseln des ägäischen Meeres, in Südspanien (Tartessus, Hispälis und das reiche Gades, h. Cadix) und in Nord-Afrika. Nicht minder lebhaft war der Caravanenhandel der Phönizier mit den alten Culturstaaten am Euphrat, mit dem glücklichen Arabien und Aegypten. „Was Muth, Scharfsinn und Begeisterung vermögen, haben die Phönizier aufgeboten, um dem Handel und was daraus folgt, der Schifffahrt, Fabrikation, Colonisirung die volle Entwickelung zu geben und Osten und Westen zu vermitteln." Den höchsten Glanz hatte Tyrus unter der Herrschaft des Königs **Hiram**, des Zeitgenossen von Salomo (c. 1000). Prachtvolle Paläste und Tempel und riesenmäßige Festungswerke zierten und schützten die Stadt, und die Handelsgröße nahm unter dem Beistande des befreundeten Judenkönigs einen mächtigen Aufschwung. Aber die Tyrier entwickelten ihre Kräfte einseitig. Mehr auf friedlichen Erwerb und Handelsgewinn, als auf Ruhm, Kriegsehre und Eroberung bedacht, fügten sie sich zu Hause der fremden Uebermacht und Zinspflicht und in der Fremde verfolgten sie bei Anlegung ihrer Colonien hauptsächlich kaufmännische Zwecke und wagten sich nur selten auf den Kampf-

Digitized by Google

platz; diese Fügsamkeit rührte nicht von Feigheit her; die Seefahrt in unbekannten Gewässern und mit bewaffneten Schiffen fordert tapfere Herzen, und daß diese unter den Phöniziern zu finden waren, haben sie oft bewiesen. Es war der Mangel an Bürgersinn, der bei dem lebendigsten Stammgefühl, bei der treuesten Anhänglichkeit an die Vaterstadt doch das eigenste Wesen der Phönizier bezeichnet. Die Freiheit lockte sie nicht und es gelüstete sie nicht nach der Herrschaft; „ruhig lebten sie", sagt das Buch der Richter, „nach der Weise der Sidonier, sicher und wohlgemuth und im Besitz von Reichthum." — Als Hirams Geschlecht durch den Erzpriester der Göttin Astarte vertilgt wurde und dieser die Königswürde mit dem Priesteramte in seinem Hause vereinigte, wurde das tyrische Gemeinwesen durch Zwietracht und Bürgerkrieg verwirrt. Pygmalion, der Urenkel des Erzpriesters, ermordete seinen Oheim, den Gemahl seiner Schwester Elissa, gewöhnlich **Dido** genannt, was diese bewog, mit einem Theile der unzufriedenen Tyrier auszuwandern. Sie gründeten an der Nordküste von Afrika, der Insel Sicilien gegenüber, die „Neustadt" **Karthago**, die bald durch Kriegsthaten, Handel und Seefahrt den Ruhm des Mutterlandes verdunkelte. Die Sage von der Ochsenhaut bei Gründung der Stadt ist bezeichnend für den Charakter der Phönizier, deren List und Verschlagenheit schon im höchsten Alterthum berühmt war.

Der von einem eingewanderten Mischvolk verschiedener Abstammung (Phönikern und Philistern) bewohnte Küstenstrich, der seiner Länge nach nicht mehr als 28 Meilen, seiner Breite nach bis zum Libanon nur 4—5 Meilen betrug und fast nur als der Saum von Syrien angesehen werden kann, war von vielen Städten bedeckt, unter denen, außer den genannten, noch Aradus, Tripolis, Byblus und Berytus auszuzeichnen sind, so daß das Küstenland einer „ununterbrochenen Stadt" glich, was, verbunden mit den vielen Häfen und mächtigen Flotten, den höchsten Begriff von dem Reichthum, der Macht und dem unternehmenden Geiste seiner Bewohner erwecken mußte. Ein so regsames Volk, wie die Phönizier, ertrug nicht die freiheitbeschränkende Kasteneinrichtung, noch den unbegrenzten Despotismus des Königthums, sondern jede der (ursprünglich sämmtlich von Sidon aus gegründeten) phönizischen Städte bildete mit dem umliegenden Gebiete ein unabhängiges Gemeinwesen, an dessen Spitze ein von den aristokratischen und priesterlichen Geschlechtern beschränkter erblicher König stand. Ein gemeinsamer Städtebund, dem zuerst Sidon, dann Tyrus als Vorort vorstand, verlieh Stärke nach Außen. Auch in den Pflanzstädten hatte ein aus den alten Geschlechtern gebildeter Rath die Leitung der Dinge. — Unter den phönizischen Kunstprodukten waren die Webereien (sidonische Gewänder), Färbereien (tyrischer Purpur, wollene und leinene Stoffe, die sowohl mit der hochrothen, von der Purpurschnecke gewonnenen, als mit anderen von Schaalthieren erlangten oder von Farbekräutern bereiteten Farben getränkt waren) und Glaswaaren die vornehmsten; aber auch Geräthschaften und Zierrath aller Art aus Elfenbein, Gold und anderen Metallen wußten sie zierlich zu bearbeiten, und unter den Handelsartikeln befanden sich Spezereien, Räucherwerk, Oel, Wein, Getreide und Sklaven; denn ihr Handel ging vom Freibeuterleben und Menschenraub aus. — Ihre zuerst wegen Uebervölkerung, dann aus Erwerbsucht und Handelsinteressen unternommenen Colonisationen (vom 14. bis zum 11.

Digitized by Google

Jahrhundert) waren hauptsächlich nach den für den Handel günstig gelegenen und für Betriebsamkeit geeigneten Inseln und Küstenländern gerichtet. Auf Cypern (Amathus, Cittium), Creta, Rhodus, Thasos, Lemnos, Samothrake u. a. O. besaßen die Phönizier uralte Niederlassungen; etwas später siedelten sie sich auf Sicilien, Sardinien, Malta und den Balearen an; die bedeutendsten Colonien derselben entstanden aber auf der Nordküste Afrika's (Hippo, Utika und Karthago, §. 162) und in dem gold- und silberreichen Spanien, wo sie die südlichen Theile des jetzigen Andalusiens, außerhalb und innerhalb der Meerenge von der Mündung des Anas (Guadiana), zu beiden Seiten des Bätis (Guadalquivirs) bis an die Grenzen von Granada und bis Murcia besetzten, Bergwerke anlegten und die Produkte des Landes (Wein, Honig, Oel, Wolle) ausbeuteten. Wunderbar klingen die Sagen von dem Reichthum, den die Phönizier aus dem hispanischen Lande, das „stromgerolltes Zinn und Gold und Erz zugleich in Menge trage", in die Heimath brachten. Bernstein, den sie zu Schmuckfachen, Halsbändern und zierlichen Gefäßen verarbeiteten, mögen sie von den Bewohnern der Ostsee durch Zwischenhandel gewonnen haben. — Auf die Ausbildung religiöser Begriffe verwendeten die Phönizier nicht so viel Sorgfalt als die andern morgenländischen Völker; ihr Cultus war theils mit blutiger Strenge, theils mit unsittlichen Gebräuchen gepaart und schien mehr bestimmt, Lüsternheit und Grausamkeit zu wecken als zu bändigen. Die Sitten der reichen phönizischen Kaufherren waren üppig und schwelgerisch, ihr auf Gewinn und Erwerb gerichtetes Leben ohne tieferen sittlichen Halt. Daher war auch der Cultus des Baal, des alten Sonnengottes, und der Dienst der Aschera, der Göttin der Fruchtbarkeit und der zeugenden Naturkraft, voll wollüstiger und unzüchtiger Gebräuche. Wie der babylonischen Mylitta brachten auch die Töchter der Phönizier und die cyprischen Jungfrauen der Göttin der Geburt ihre jungfräuliche Ehre zum Opfer. Ist dieser Dienst der Wollust empörend wegen seiner Unsittlichkeit, so erfüllt der Cultus der verderblichen Mächte des verheerenden und mordenden Krieges, des Feuergottes Moloch und der speerbewaffneten Astarte, die im Cultus und Volksglauben mit der Aschera zu Einem Götterwesen zusammenschmolz, durch die Grausamkeit seiner Gebräuche mit Entsetzen. Dem starken und zornigen Moloch legte man Menschen, namentlich Kinder und Jünglinge, das Theuerste, was man besaß, als Sühnopfer in die glühenden Arme und übertönte die Wehklagen durch den Lärm von Pauken und Flöten, und der strengen jungfräulichen Astarte von Sidon wurden Jungfrauen zum Opfer gebracht und bei ihren lärmenden Festen fanden Geißelungen und Selbstverstümmelungen der Priester und Verehrer statt. Diese sinnlich ausschweifenden und ascetisch blutigen Dienste geben „ein treues Abbild der semitischen Sinnesart, welche zwischen üppigem Genuß und fanatischer Zerstörung, zwischen sklavischer Kriecherei und hartherzigem Trotz, zwischen weibischem Versinken in den Harem und kühnen Kriegsthaten umherschwankt." Eine Hauptgottheit der Phönizier war der mit dem griechischen Herakles zusammentreffende Melkart (König, Herr der Erde), der Mensch gewordene Sonnengott, dem man in Tyrus und Gades prachtvolle Säulen errichtet hatte und dem die Schiffer der Herkulessäulen auf dem Felsenberge Calpe feierliche Opfer darbrachten. Auch ihm wurden Arbeiten, Wanderungen und Städtegründungen gleich dem Herakles zugeschrieben. Den mit Trauer- und Freudenfesten verbundenen Adoniscult, wodurch die absterbende und wieder erwachende Natur sinnbildlich dargestellt wurde, hatten die Phönizier mit den Syriern gemein. Der Tod des schönen Jünglings Adonis durch den wilden Eber in den Regen- und Sturmtagen des Herbstes wurde mit einem siebentägigen Trauerfest beklagt, das Wiedererwachen im heiteren Frühling durch Freudenfeste von üppiger und wilder Lust gefeiert. — Auch in Kunst und Wissenschaft waren sie den übrigen Cultur-

Digitized by Google

völkern des Alterthums nicht ebenbürtig. Die Nachrichten von einem uralten phönizischen Geschichtschreiber Sanchuniathon sind eben so unsicher, als die angeblich von ihm herrührenden Fragmente unecht sind. — Syrien mit dem uralten Damascus, dem „Auge des Morgenlandes", und mit seinem Reichthum an heimischen Producten hat nur als „Vermittlungsland für den Verkehr" Bedeutung. Die syrischen Tempelstätten dienten als Marktplätze und Lustorte.

§. 34. Geschichte. Im Kampfe mit den kriegerischen Völkern Vorderasiens bewiesen die Phönizier die allen freien Staaten des Alterthums in-
722. wohnende Tapferkeit und Vaterlandsliebe. Als der Assyrer Salmanassar (§. 27) die phönizischen Städte des Festlandes seinem Scepter unterwarf und tributpflichtig machte, leistete Inselthyrus muthvollen Widerstand. Es schlug die feindlichen Angriffe zurück und trotzte, geschützt durch die feste Lage der Felsenstadt, fünf Jahre lang allen Angriffen, obwohl sie, abgeschlossen von allem Verkehr mit der Küste und durch feindliche Wachtposten vom Flusse und von den Wasserleitungen fern gehalten, aus gegrabenen Brunnen und Cisternen das nothwendige Trinkwasser nur mühsam und spärlich zu gewinnen vermochten. Bald beherrschte die tyrische Handelsflotte abermals die Meere. Selbst der
590. Babylonier Nebukadnezar, der das phönizische Festland unterwarf und die Bewohner von Alt-Tyrus, gleich den Juden, in das Innere seines Reichs versetzte, vermochte den Muth der Inselstadt nicht zu erschüttern. Umsonst ließ Nebukadnezar vom Ufer aus mühevolle Werke wider die Felseninsel errichten, so daß „jedes Haupt kahl und jede Schulter abgerieben war" (Hes. 29, 18); im Vertrauen auf die feste Lage widerstand Inselthyrus dreizehn Jahre lang dem übermächtigen Feinde und ergab sich dann vertragsweise; und dem Chaldäer und seinem Heere „ist kein Lohn geworden von Tyrus für den Dienst, den er dawider gethan." Aber die wiederholten Schläge scheinen doch ihre
540. Kraft gebrochen zu haben; denn als bald nachher die Perser sich die vorderasiatischen Länder unterwarfen, verlor auch Tyrus seine Freiheit und Selbständigkeit. Phönizien ward eine persische Provinz. Die edlen Geschlechter und die alten Firmen von Tyrus siedelten großentheils über nach der gesicherten und blühenden Tochterstadt Karthago und brachten dorthin ihre Intelligenz, ihre Kapitalien und ihre Traditionen. Als die erste See- und Handelsmacht war jedoch Phönizien auch unter persischer Herrschaft in besserer Lage, als die übrigen Provinzen des asiatischen Weltreiches. Handel und Schifffahrt blühten fort, Gewerbfleiß und bürgerliche Thätigkeit bewahrten vor der Erschlaffung und Verarmung, welche die übrigen Culturstaaten der Vorzeit dem raschen Verfall entgegenführten; in der „Dreistadt" (Tripolis) entschied ein von den drei Gemeinden Sidon, Tyrus und Arados beschickter Bundestag in Sachen des Verkehrs und der niederen Rechtspflege. Aber in der Mitte des 4. Jahrh. v. Chr. erzeugte der Druck der fremden Statthalter eine Empörung, an deren Spitze Sidon stand. Sie mißlang. Sidon gerieth in die Gewalt des Perserkönigs Ochus; und als dieser Befehl gab, die edelsten Bürger hinzurichten, zündeten die Einwohner selbst ihre

Digitized by Google

Stadt an und verbrannten sich mit ihren Schätzen. Etwas länger bestand 350.
Tyrus. Als aber der Macedonier Alexander das persische Reich stürzte, und Tyrus im stolzen Gefühl seiner ehemaligen Größe dem Sieger zu widerstehen wagte, wurde es nach siebenmonatlicher Belagerung erobert und theilweise zerstört (§. 115). Von diesem Schlage erholte sich die Stadt nie 332.
wieder, wenn sich auch mit der Zeit einige Trümmer der alten Bevölkerung wieder aus der Zerstreuung auf dem Boden der Zerstörung sammelten. Ihr Handel und ihre Seemacht zogen sich nach Alexandria.

6. Das Volk Israel.

A. Die Zeit der Erzväter (Patriarchen).

§. 35. Während die ganze Welt die unsichtbare Gottheit in den Kräften und Erscheinungen der Natur und des Himmels erkannte und verehrte, bewahrte ein Hirtenvolk semitischer Abkunft in Mesopotamien den Glauben an Einen Gott, der als Schöpfer und Erhalter des Weltalls über dem wechselnden Naturleben stehe. **Abram** (Abraham), heißt es in der Ueberlieferung, Abraham 2000.
einer der Stammväter dieses Nomadenvolkes, verließ auf Jehovah's Geheiß mit seinen Heerden, Knechten und Mägden und seines Bruders Sohn Lot seine heimathlichen Triften und ließ sich in dem „Niederlande" Canaan (Palästina) nieder, wo sie das Hirtenleben fortsetzten und von den Einwohnern die von jenseit gekommenen Fremdlinge (**Hebräer**) genannt wurden. **Isaak**, den Sarah dem Abraham in hohem Alter gebar, pflanzte sein Isaak.
Geschlecht fort, während Ismael, Abrahams Sohn von seinem Kebsweibe Hagar, in die Wüste zog und als Stammvater der Araber angesehen wird. Isaak vermählte sich mit Rebecca, einer seiner rechtgläubigen Verwandten, die ihm zwei Söhne, **Esau** und **Jakob**, gab. Esau wurde ein Jäger, Jakob Jakob.
aber blieb bei den Zelten und wählte das Hirtenleben. Durch die List seiner Mutter wurde gegen den bisherigen Brauch der jüngere Sohn **Jakob** für das Oberhaupt des Stammes erklärt, konnte aber erst nach langer Dienstzeit bei seinem Oheim Laban zum Besitz seines Erbes gelangen. In dieser Dienstzeit erwarb sich Jakob durch Ausdauer, Treue und List zwei Frauen, Lea und Rahel, des Laban Töchter, und große Reichthümer an Heerden. Er pflanzte das Geschlecht rein fort, indeß Esau, der sich mit Töchtern des Landes verband, Stammvater der Edomiter wurde. Jakob hatte zwölf Söhne; da aber seine Liebe vorzugsweise auf **Joseph** ruhte, den ihm seine geliebte Rahel geschenkt, Joseph 1800.
so faßten die andern, von Neid erfüllt, den frevelhaften Vorsatz, sich ihres Bruders zu entledigen, und verkauften ihn an eine Caravane, mit der er nach Aegypten zog. Hier widerstand Joseph den Lockungen der Sünde und hielt fest an der Tugend; darum belohnte ihn Gott mit Glück und Weisheit. Durch seine Geschicklichkeit im Traumdeuten erwarb er sich die Gunst des ägyptischen Königs und gelangte zu hohen Würden und Ehren. Diese Stellung benutzte

Digitized by Google

Joseph sowohl zum Vortheil des Volkes, indem er das Land vor Hungersnoth rettete, als zur Erhöhung der Königsmacht, indem er alles Feld dem Pharao eigen machte, so daß das Volk fortan die Aecker im Erbpacht gegen Abgabe des Fünften bebaute. Dadurch erwarb sich Joseph solches Ansehen, daß ihm gestattet wurde, seinen Vater und seine Brüder nach Aegypten kommen zu lassen, wo ihnen das fette Weideland Gosen in Unterägypten angewiesen wurde. Hier weideten sie in der Gegend von Heliopolis mehrere Jahrhunderte lang ihre Heerden. Joseph, durch sein reines Leben das Vorbild der Sittlichkeit und Tugend, blieb die Lieblingsgestalt der morgenländischen Dichtung und Sage aller Zeiten. (Nach Jakobs Beinamen Israel wurden von nun an die Hebräer gewöhnlich **Israeliten** genannt.)

Die Religion der Israeliten ist ein von den Religionsbegriffen der Heiden grundverschiedener Monotheismus; denn während die heidnischen Gottheiten bei aller Persönlichkeit, die ihnen gegeben wird, doch den Naturkräften, die sie repräsentiren, inwohnend und wesentlich eins mit ihnen sind, ist der Gott der israelitischen Erzväter der über alle Naturen erhabene, der ihr sowie den geistigen Kräften gebietende, der Schöpfer Himmels und der Erde, der allein selbständige Gott, der heilige Gott, der das Gute belohnt und das Böse bestraft. — Die Namen der zwölf Söhne Jakobs sind folgende: Ruben, Simeon, Levi, Juda, Isaschar, Sebulon, Dan, Naphthali, Gad, Asser, Joseph und Benjamin. — Die Geschichte der Erzväter ist ein eben so wahres als liebliches Bild der Sitteneinfalt und Treuherzigkeit friedlicher Nomaden, wie wir aus so alten Zeiten kein ähnliches besitzen. Vor Allen leuchtet **Josephs** edle Gestalt hervor. Er steht herrlich da als der, „welcher auch in der tiefsten Noth sich selbst gleich bleibt, durch den sich ein weithin beglückendes Heil verbreitet, zum leuchtenden Beweise, daß das Gute als ungetrübte Kraft des Einzelnen sowie als göttlicher Wille doch immer mächtiger sei, als sein Gegentheil." Er bleibt ruhig und gefaßt im unverschuldeten Unglück; ein treuer Diener seines ägyptischen Herrn widersteht er gefährlichen Versuchungen und erlangt endlich den Lohn für seine Tugend durch die weise Auslegung der Träume, eine im Morgenlande vielbewunderte Gabe. Die agrarische Einrichtung, die nach der Ueberlieferung der Israeliten auf Joseph zurückgeführt wird, war in Aegypten zu allen Zeiten unter den verschiedenen Regierungen herrschend.

B. Ausbildung eines patriarchalischen Freistaates.

§. 36. Auszug aus Aegypten. Anfangs ging es den Israeliten in dem weidereichen Gosen gut. Als aber Joseph gestorben war und ein neuer Herrscher an die Regierung kam, der von dessen Verdiensten um Aegypten nichts wußte, da trieb Fremdenhaß und Verachtung des Hirtenstandes die Aegypter zur Härte und Grausamkeit gegen das ausländische Nomadenvolk. Man fing an, die Israeliten durch schwere Feldarbeiten und harte Frohndienste zu drücken, sie mußten dem Pharao Vorrathsstädte bauen, Pithom und Ramses, und Lastarbeiten verrichten in Thon und Ziegeln; und als sie sich trotz des Druckes so zahlreich vermehrten, daß die Aegypter zuletzt von ihrer Ueberzahl Gefahr fürchteten, da gab der Pharao Befehl, alle neugebornen Knäblein im Nil zu ertränken. Dieses Schicksal hätte auch **Moses** betroffen, wenn nicht die Königstochter, die mit ihren Jungfrauen an das Ufer kam, als das Knäbchen

Moses 1500.

Digitized by Google

in einem Rohrkasten im Schilfe stand, sich seiner erbarmt und ihn zu sich an den Hof genommen hätte, wo er sorgfältig erzogen und in aller Weisheit unterrichtet ward. Die Ermordung eines Aegypters, den Moses einen Israeliten beim Lastarbeiten mißhandeln sah, nöthigte ihn in seinem vierzigsten Jahre zur Flucht in die arabische Wüste, wo ihm am heiligen Berge Sinai der hohe Gedanke eingegeben wurde, der Retter seines Volkes aus ägyptischer Knechtschaft zu werden. Der Pharao weigerte sich anfangs, die Israeliten ziehen zu lassen, und vermehrte ihre Lasten; als aber die über das Land geschickten zehn Plagen Angst und Schrecken verbreiteten, willigte er endlich in den von Moses und seinem Bruder Aaron geforderten Abzug. Zum Andenken an die Auswanderung aus Aegyptenland und die damit verbundene Tödtung der ägyptischen Erstgeburt ordneten die Juden in der Folge das Fest des Passah, d. h. das Vorübergehen Jehovahs, an und opferten dabei das Passahlamm, „zur Reise gegürtet und den Stab in der Hand." Der Versuch der Aegypter, die Israeliten nach dem Uebergang über das rothe Meer mit Gewalt wieder zurückzuführen, zog den Untergang der Verfolger nach sich. Die Fluthen des Wassers bedeckten Pharao's ganzes Heer, nebst Rossen und Streitwagen, und Mirjam, Moses' Schwester, und die Frauen des Zuges sangen ein Loblied mit Pauken und Reigen auf Jehovah, dessen mächtige Hand die Feinde zermalmte und Pharao's Wagen und Heeresmacht im Schilfmeere versenkte. „Du bliesest deinen Hauch, und es deckte sie das Meer, sie sanken wie Blei in die mächtigen Wasser."

§. 37. Die mosaische Gesetzgebung. Lange führte Moses das murrende und widerspenstige Volk in der arabischen Wüste umher, damit ihr Körper erstarkte, in ihr Inneres wieder Sittlichkeit und Freiheitsgefühl einkehrte und ein junges, abgehärtetes Geschlecht heranwüchse, das Muth und Kraft besäße, das verheißene Land mit gewaffneter Hand zu erobern, eine Prüfungs- und Läuterungszeit, welcher die spätere Ueberlieferung die Dauer von „vierzig Jahren" beilegte. Während dieser Zeit ordnete Moses, dessen Seelengröße, Standhaftigkeit und unerschütterliches Gottvertrauen mit den Gefahren und Hindernissen wuchs, durch seine auf dem schauerlichen Berge Sinai (Horeb) von Jehovah erhaltene Gesetzgebung die Religion, die Sitte und die Staatseinrichtung der Israeliten. Jehovah selbst war Herr und König; seinen Willen gab er kund in den Gesetzen, die in der Bundeslade im Allerheiligsten der Stiftshütte aufbewahrt wurden, und deren Erklärer die unter einem Oberhaupte (Hohenpriester) stehenden Priester waren. Aaron und seine Nachkommen sollten dieses Amt als erbliches Vorrecht bekleiden. Ihnen zur Seite standen die Leviten als Opferpriester, Lehrer, Gesetzkundige und Aerzte. Die Stammhäupter und Aeltesten der Geschlechter führten im Namen Jehovahs das weltliche Regiment. „An der Spitze jedes Stammes stand der Stammfürst, umgeben von den Häuptern der Geschlechtsverbände und den Aeltesten der Sippen, der Verwandtschaften. Diese Altermänner waren die Richter und Berather des Stammes. Die Beschlüsse aber, welche Alle angingen, wurden von der Gesammtheit des Stammes, der die Versammlung seiner Aeltesten umstand, durch beifälligen Zuruf angenommen oder durch verneinendes Geschrei verworfen. Die Stammhäupter und die Vorsteher der Geschlechtsverbände bildeten dann mit Moses und Aaron den höchsten Rath des Volkes, der aus 70 oder 72

Digitized by Google

Mitgliedern bestand." Opfer und Feste (Passah-, Pfingsten-, Laubhütten-Fest) bildeten das heitere Band zwischen Jehovah und seinem Volke, und die Sabbathjahre (jedes siebente Jahr) und Hall- oder Jubeljahre (jedes fünfzigste Jahr) sollten die zu große Ungleichheit des Besitzstandes verhindern. Statt des Nomadenlebens bestimmte Moses den Ackerbau als Hauptbeschäftigung seines Volkes.

Am Sinai schloß Jehovah mit den Israeliten einen feierlichen Bund, worin er versprach, „sie zu einem heiligen Volke und priesterlichen Königreiche zu machen, wenn sie sein Eigenthum sein, ihm dienen und seinen Gesetzen gehorchen wollten." Der Kern dieser Gesetze sind die zehn Gebote, die obersten Rechts- und Sittengesetze, denen sich Ritual- und Civilgesetze nebst dem Blutrecht „als nähere Entfaltung" anschließen. Jehovah, der Schöpfer, Erhalter und Regierer der Welt, ist oberster Herr und König; Abgötterei ist darum ein Bruch des Vertrages, den Jehovah mit seinem ihm durch den uralten Brauch der Beschneidung geweihten Volke abgeschlossen, ein Majestätsverbrechen, auf das der Tod gesetzt ist; vor Jehovah sind alle Bundesglieder gleich, daher weder Sklaverei noch Standesverschiedenheit mit Rechtsungleichheit bei den Israeliten zu Hause war; der israelitische Knechtsstand war nur ein freiwilliger und vorübergehender, indem jeder Nexus an den Sabbathjahren oder wenigstens an den Jubeljahren gelöst werden mußte. Nur nichtisraelitische Kriegsgefangene oder erkaufte Fremde wurden als Sklaven behandelt. — Nach der Grundansicht, daß Jehovah als oberster Herr und Eigenthümer des Landes jedem Bundesgliede seinen Grundbesitz zugewiesen, darf dieser nicht veräußert werden, sondern der Besitzer kann nur dessen Nutznießung auf eine bestimmte Zeit verkaufen, daher die Einrichtung, daß alle 50 Jahre (Hall- oder **Jubeljahr**) aller Grundbesitz wieder an seinen ursprünglichen Eigenthümer zurückfallen und alle Schuldforderungen erlassen werden mußten. In den **Sabbathjahren** wurde das Feld nicht bestellt; was von selbst wuchs, durfte nicht geerntet werden, sondern war Gemeingut für Alle. — Als Mittelpunkt des monotheistischen Jehovahcultus stellte Moses ein Volksheiligthum, das heilige Zelt oder die **Stiftshütte**, auf, „ein tragbarer Tempel, wie ihn das wandernde Leben verlangte." Er bestand aus drei Theilen: 1) dem nur dem Hohenpriester zugänglichen Allerheiligsten, wo die Bundeslade aus Akazienholz mit den Gesetzestafeln stand; 2) dem durch einen Vorhang von jenem getrennten Heiligen, worin sich der siebenarmige Leuchter, der Räucheraltar und der Tisch der zwölf (ungesäuerten) Schaubrode befanden, und 3) dem Vorhof zum Opfern mit dem Brandopferaltar und dem Reinigungsbecken für die Opferthiere. Der gesalbte Hohepriester hatte am großen Versöhnungsfeste die Sühne des Volkes durch ein Sühnopfer zu vollbringen. Die genaue Beobachtung der Opfer- und Reinigungsgesetze war streng eingeschärft.

§. 38. Vertheilung des Landes. Dem großen Propheten und Gesetzgeber war es nicht vergönnt, sein Werk durch Heimführung der Israeliten in das verheißene Land zu krönen. Von dem Berge Nebo herab überschaute er die schönen Fluren des Jordan und schied dann aus dem Lande der Lebenden. „Sein Auge war nicht blöde geworden, und seine Kraft war nicht entflohen." Vor seinem Tode hatte er **Josua**, den Sohn Nuns vom Stamme Ephraim, zu seinem Nachfolger erkoren, das versammelte Volk zum Festhalten an dem Gott ihrer Väter ermahnt und die Ausrottung der Kanaaniter angerathen. Durch diese Maßregel wollte er den Abfall zum Götzendienste verhüten. Kaum aber hatte das Volk unter des tapferen Josua's Führung die

Josua 1450.

Digitized by Google

Amoriter und andere Stämme besiegt, so ließ es vom Kampfe ab und verlangte die Vertheilung des eroberten Landes. Diese fand nach Moses' Anordnung durchs Loos unter die Nachkommen der zwölf Söhne Jakobs nach Stämmen und Geschlechtern statt, so daß Josephs Söhne Ephraim und Manasse zu gleichen Theilen eintraten, dafür aber die Nachkommen Levi's keinen bestimmten Antheil erhielten, sondern nur einige Städte und den Zehnten von dem Ertrage des Bodens. Die Aegypter und andere Fremdlinge, die sich dem Zuge angeschlossen, wurden unter die Geschlechter und Stämme vertheilt. Ruben, Gad und halb Manasse wählten das Weideland im Osten des Jordan, die übrigen wurden im Westen dieses Flusses angesiedelt. Der Stamm Ephraim, welcher den Führer gestellt und im Kampfe das Beste gethan hatte, setzte sich zwischen dem Jordan und dem Meere in der Mitte des eroberten Landes „auf grünen Höhen und schattigen Thälern" fest; Juda und Simeon wendeten sich nach dem steinigen Gebirgslande im Süden; den nördlichsten Punkt des israelitischen Gebiets um die phönizische Stadt Lais gewann Dan, nachdem es lange umsonst sich abgemüht hatte, auf dem Grenzgebirge gegen die Philister sich Wohnsitze zu erkämpfen; auf dem grasreichen Rücken der Hochebene um den Berg Tabor und den See Kinneroth siedelten sich nach langen Kämpfen die vier Stämme Isaschar, Sebulon, Asser und Naphtali an; zwischen den Jebusitern in der Umgegend von Jerusalem wohnte der Stamm Benjamin. Die Einheit lös'te sich bald auf und es mußte jeder Stamm den Kampf mit den Kananitern auf eigene Hand durchfechten. Dieser Kampf war mit entsetzlichen Gräueln verbunden; die allmähliche Unterwerfung der Eingebornen geschah mit grausamer Gewaltübung und steigerte in den Israeliten den eingebornen Fremdenhaß. — Die Bewohner des rechten Jordanufers setzten das Hirtenleben fort, indeß die andern sich bald an regelmäßigen Ackerbau, an die Pflege der Reben, der Feigen, des Oelbaumes gewöhnten und von den Phöniziern die Anfänge des Handwerks, des Handelsverkehrs und des städtischen Lebens erlernten. Manche zogen auch ein ruhiges, gesichertes Auskommen im Dienste der phönizischen Handelswelt einem mühevollen Leben in Freiheit vor.

§. 39. Die Richter (1300—1100). Bald hatten die Israeliten Ursache, die Nichtbefolgung des letzten Raths ihres Gesetzgebers zu bereuen. Noch waren mächtige Völkerschaften, wie die Moabiter, Medianiter, Ammoniter, Philister u. A. (vgl. §. 21. VII.) unbezwungen und verkümmerten ihnen den Genuß ihres Besitzes; blutige und verheerende Kriege erzeugten Rohheit und Verwilderung; ja nicht selten vergaßen sie des lebendigen Gottes, der sie aus der Knechtschaft gerettet, und fielen zum Götzendienst ab, bis Unglücksfälle und Niederlagen sie zur besseren Einsicht zurückführten. Dann standen heldenmüthige Männer auf, die in siegreichen Kämpfen die Feinde schlugen und den Glauben der Väter und die alten Sitten wieder herstellten. Diese führen in der Bibel den Namen Richter. Die berühmtesten darunter sind außer der Heldin Deborah, Gideon, Jephta und Simson der

Digitized by Google

Stärke. Ihre Thaten lebten im Munde des Volkes fort; vom Opfertode der Tochter Jephtha's, von Gideons Heldenkampf gegen die Wanderstämme der südlichen Wüste, von Simsons muthwilligen Streichen und erschütterndem Untergange im Philisterlande erzählten sich die Landleute, wenn sie unter dem Schatten der Palmen und Feigenbäume saßen, und die Hirten, wenn sie zur Nacht unter dem Sternenhimmel lagerten, und noch Jahrhunderte lang sangen die nördlichen Stämme Deborahs herrliches Siegeslied über die Niederlage und den Tod des Kriegsobersten Sisera von Hazor durch den Zeltpflock Jaels, des Weibes von Heber. Aber es kamen noch schwere Prüfungen über Israel. Die Philister gewannen einen großen Sieg und eroberten die Bundeslade. Bei der Kunde von diesem Unfall gerieth der greise Hoheprieſter Eli in solchen Schrecken, daß er rücklings vom Thore zu Silo fiel und das Genick brach. Die Sieger unterwarfen hierauf alles Land diesseit des Jordan, nahmen den Israeliten die Waffen weg und drückten sie mit harter Botmäßigkeit. Ein ähnliches Schicksal drohte den Stämmen jenseit des Flusses von den Ammonitern. Da rief **Saul**, ein streitbarer Mann aus dem Stamme Benjamin, das Volk zum Kampfe auf und stellte sich an die Spitze. Er schlug die Ammoniter siegreich zurück und stritt mit Glück wider die Philister.

Samuel 1100. Zugleich gelang es Eli's Nachfolger, dem Hohenprieſter **Samuel**, einem frommen und vaterländisch gesinnten Manne, den alten Bund zwischen dem israelitischen Volke und seinem Gott wieder fest zu knüpfen, den Nationalsinn zu wecken und die mosaische Gesetzgebung von Neuem zu Ansehen zu bringen. Aus den von ihm gestifteten, oder doch reformirten und neu belebten Prophetenschulen mit gemeinsamem Unterricht im Gesetze, in Musik und Gesang gingen die für Freiheit, Religion und Vaterland begeisterten Volksredner hervor, die in der Bibel den Namen **Propheten** führen.

C. Die theokratische Monarchie.

§. 40. Saul und Samuel. Samuel hatte dem Volke Kraft, Selbstvertrauen und Kriegsmuth eingeflößt, zugleich aber auch die Prieſtermacht erhöht. Da jedoch die Söhne nicht des Vaters Wege wandelten, sondern das Recht beugten, so fürchteten die Israeliten neue Gefahren für ihre Freiheit und verlangten nach dem Beispiele der benachbarten Völker einen König, der als bleibendes Oberhaupt sie zu Kampf und Sieg führe. Vergebens suchte sie der greise Hoheprieſter von diesem, mit der mosaischen Gesetzgebung im Widerspruch stehenden Verlangen abzubringen, indem er in den grellsten Farben die Leiden und Bedrückungen schilderte, die unter dem Regimente eines Königs ihrer warteten; die Israeliten beharrten auf ihrem Sinn, und Samuel sah sich

Saul 1050. genöthigt, den vom Volke gewählten **Saul** zum König zu salben. Saul war ein stattlicher Mann, tapfer, kriegskundig und siegreich im Felde; da er aber seine Herrschaft mehr auf sein Heer und auf Kriegsgewalt als auf die heiligen Einrichtungen gründete, da er den mosaischen Anordnungen nicht streng nachkam, eigenhändig opferte und nach einem Siege über die Amalekiter dem Gebote

Digitized by Google

Jehovahs, Alles, was in seine Hände fallen würde, zu tödten, nicht Folge leistete, so ward er verworfen. Samuel und die durch ihn emporgekommene Priesterschaft waren dem waffenkundigen Fürsten, der im stolzen Gefühle seiner Kriegsthaten und Herrschergröße seinen eigenen Weg ging, gram, weshalb jener heimlich den jungen **David** aus dem Stamme Juda, einen unternehmenden, verschlagenen und der Priesterpartei ergebenen Hirtenjüngling, zum König salbte. Nunmehr kam der Geist finsterer Schwermuth über Saul, den nur Davids Harfenspiel zu besänftigen vermochte. Aber theils Neid über dessen Kriegsruhm in den Kämpfen gegen die Philister, theils eine geheime Ahnung von dessen künftiger Bestimmung trieben Saul zum Haß und zur Verfolgung des Hirtenjünglings, obwohl dieser mit Sauls eigenem Sohne Jonathan aufs Innigste befreundet und mit einer seiner Töchter vermählt war. Unter Gefahren und Bedrängnissen entging jedoch David den Nachstellungen seines Gegners. Er führte mit einer Schaar wilder Genossen ein kriegerisches Freibeuterleben und trat sogar auf einige Zeit bei dem Philisterkönig in Dienst. Als endlich Saul, der Schrecken der Feinde und der Hort Israels, nach einer verlorenen Schlacht gegen die Philister sich verzweiflungsvoll in sein Schwert stürzte, wurde David König über Juda und Benjamin, wo die mosaische Gesetzgebung ihre festesten Wurzeln hatte. Sechs Jahre wohnte er dann in Hebron unter der Zinspflicht der Philister, während welcher Sauls Sohn Isboseth die übrigen Stämme beherrschte. Aber geschwächt durch den Abfall des kräftigen Feldherrn Abner verlor Isboseth mehr und mehr an Macht und Ansehen, bis er endlich durch den Verrath seiner eignen Leute umkam, worauf David vom ganzen Volke als König anerkannt ward. Sauls ganzes Geschlecht wurde ausgerottet. Aber David machte die Israeliten bald zum herrschenden Volke in Kanaan und brachte durch seine Großthaten die Mittel und Wege, durch welche er zum Throne gelangt war, in Vergessenheit.

§. 41. David und Salomo. **Davids** Regierung ist der Glanzpunkt der israelitischen Geschichte. Durch glückliche Kriege erweiterte er das Reich nach Süden bis an das rothe Meer und nach Osten, wo der Euphrat die Grenze bildete; er machte die syrische Stadt Damascus zum Schemel seiner Füße und brach auf immer die Macht der Philister; in Verbindung mit seinem tapfern Feldherrn Joab unterwarf er die feindlichen Stämme der Moabiter, Ammoniter und Edomiter und rächte die frühern Niederlagen mit Härte und Grausamkeit; „er legte die Ammoniter unter Sägen und unter eiserne Dreschwagen und unter eiserne Beile und steckte sie in Ziegelöfen"; er eroberte die Hauptstadt der Jebusiter, **Jerusalem** mit der festen Burg Zion, und erkor sie zur Residenz und zum Mittelpunkt des Gottesdienstes. Darum ließ er die Bundeslade im festlichen Aufzug mit Harfen, Cymbeln und Pauken von Kiriath Jearim dahin bringen und ordnete einen feierlichen Cultus an, wobei das Absingen religiöser Lieder oder Hymnen (Psalmen), von denen er selbst einige der schönsten gedichtet hat, ein wesentlicher Bestandtheil war. Ihm war es beschieden, den Lorbeerkranz der lyrischen Poesie

David c. 1030.

Digitized by Google

in die Königskrone zu flechten. Trotz der dunkeln That, wodurch er das schöne Weib des Uria gewann und trotz mancher andern schweren Versündigung blieb David doch „der Mann nach dem Herzen Gottes", da er durch seine tiefe Reue und Bußfertigkeit immer wieder Jehovahs Vergebung erlangte. „Sein bewegliches Gemüth war des erhabensten Schwunges dichterischer und religiöser Begeisterung und der Ueberreizung zu entnervender sinnlicher Schwäche gleich fähig." Er ordnete das Heerwesen und umgab sich mit einer tapferen Leibwache aus Fremdlingen; er verbesserte die Verwaltung und Rechtspflege, mehrte das königliche Einkommen und den Staatsschatz und hob die Macht und das Ansehen der Krone. Das Ende seiner Regierung wurde durch den Aufruhr seines geliebten, von Ehrgeiz verlockten und von bösen Rathgebern mißleiteten Sohnes Absalon getrübt. Im Vertrauen auf die Volksgunst, die der Vater durch Druck und Härte verloren und der Sohn durch freundliches Entgegenkommen gewonnen hatte, versuchte der schönhaarige Jüngling die Krone an sich zu reißen. David verließ die Hauptstadt und flüchtete sich über den Jordan. Aber das Glück wendete sich bald dem klugen König wieder zu. Absalon fand den Tod auf der Flucht, als er mit seinen langen Haaren an den Aesten einer Terebinthe hängen blieb. Auf dem Sterbebette übertrug David dem Salomo (dem Sohne derselben Bathseba, die er einst so treulos dem Uria entrissen) Krone und Reich und empfahl ihm mit staatsklugem Sinn die Bestrafung seiner Feinde. — **Salomo der Weise**, der über seines älteren Bruders Adonia Leiche zum Throne gelangte, vollendete das Werk des Vaters. Wie David im Kriege groß war, so glänzte er in den Künsten des Friedens. Er schmückte die Hauptstadt mit prächtigen Gebäuden und ließ durch tyrische Künstler und Bauleute auf dem Berge Moriah den herrlichen, von vielen Priesterwohnungen, Opferstätten und Altären umgebenen Tempel aufführen, der wegen des Reichthums an Vergoldung, Schnitzwerk und Zierrath Gegenstand allgemeiner Bewunderung war. Zugleich wurden die Priestergeschlechter neu geordnet und eingetheilt. Aber Salomo wich in vielen Dingen von Moses' Gesetzen ab. Er betheiligte sich an den Ophirfahrten der Phönizier und häufte durch großen Handelsverkehr ungekannte Schätze an, die seine Neigung zu Pracht, Luxus und Wollust erhöhten; er ließ Pferde aus Aegypten kommen und errichtete ein stehendes Heer mit Streitwagen und Reiterei; er ließ herrliche Paläste aufführen und umgab sich mit einem glanzvollen Hofstaat; er hielt sich einen Harem von ausländischen Frauen, denen er ihren Götzendienst gestattete und selbst an ihren Opferfesten Antheil nahm. So schützten ihn sein hoher Geist, sein bewunderter Verstand und seine vielgepriesene Weisheit, die größer war, „als die aller Söhne des Morgenlandes und alle Weisheit Aegyptens", nicht vor Thorheit. Von Salomo's klugem Richterspruche im Rechtsstreit zweier Weiber über den Besitz eines Kindes, von seinem Räthselspiel mit Hiram von Tyrus und der Königin von Saba, von seiner Geschicklichkeit, schwierige Fragen zu stellen und überraschend zu lösen, erzählte sich noch lange die Volkssage. Er galt als Repräsentant des kurzen goldenen Zeit-

Salomo c. 1000.

Digitized by Google

alters im Reiche Israel, darum wurde auch aller Glanz desselben auf sein Haupt ausgegossen. Was die Priesterschaft, was die Sängerzunft, was das Volk Edles und Dauerndes ins Dasein rief, das wurde als Werk Salomo's angesehen und mit seinem Namen geehrt, wie die „Sprüche", „das hohe Lied", das Lehrgedicht „der Prediger." Die Sagen von der übermenschlichen Weisheit, Reichthum und Herrlichkeit des Königs von Juda, des Gründers von Thadmor, steigerten sich bei den nachgebornen Geschlechtern so sehr, daß „Suleiman" ihnen als mächtiger Zauberer, als Beherrscher der Geister und Dämonen, als Gebieter über die geheimen Kräfte der Natur erschien, in welcher Gestalt er sich unter allem Wechsel der Verhältnisse, Bevölkerungen und Religionen bis zur Stunde in der Märchen- und Fabelwelt des Morgenlandes erhalten und das ganze Gebiet der Poesie durchdrungen hat. Aber Salomo's glänzende Regierung hatte auch ihre Schattenseiten. Aus dem patriarchalischen Zustande war eine despotische Monarchie mit orientalischer Pracht und Ueppigkeit, mit Steuern und Frohndiensten hervorgegangen, die mit schwerem Druck auf dem Volke lastete; an die Stelle des väterlichen Ansehens, der Aeltesten und Stammhäupter, deren Rechtsspruch man ehedem gesucht, war die Gewalt königlicher Amtleute getreten, welche die Gesetze nach Willkür deuteten und von dem einst freien Eigenthum Zins erhoben. Daher versuchte noch unter Salomo's Waltung der streitbare **Jerobeam** eine Empörung. Diese wurde zwar unterdrückt und der Urheber zur Flucht nach Aegypten gezwungen; als aber Salomo's Sohn **Rehabeam** auf des Vaters Bahn fortschritt und, aufgestiftet von den „Jungen, die mit ihm aufgewachsen waren", die Forderungen des Volkes, den Willkürmaßregeln zu entsagen und die Last der Besteuerung zu mildern, drohend zurückwies, da fielen zehn Stämme von ihm ab und wählten Jerobeam vom Stamme Efraim zum König. Nur Juda und Benjamin blieben dem rechtmäßigen Herrscherstamme treu.

Jero-beam. Reha-beam.

D. Untergang des getheilten Reichs.

§. 42. **Götzendienst und Propheten.** Durch die Theilung entstanden zwei an Größe ungleiche Staaten: das aus zehn Stämmen gebildete Reich **Israel** oder **Efraim** mit den Hauptstädten Sichem, Thirza und Samaria und das aus zwei Stämmen bestehende Reich **Juda** mit Jerusalem. Da die letztere Stadt die Bundeslade bewahrte und daher von den Leviten und vielen frommen Israeliten als die wahre Hauptstadt und der Mittelpunkt des Jehovahcultus angesehen wurde, so errichtete Jerobeam im Süden und Norden seines Reichs an den alten Opferstätten Dan und Bethel ein Stierbild und führte Opferdienst auf Berghöhen ein. Seine Nachfolger schmückten Thirza mit prächtigen Bauwerken und bereicherten das Land durch Handel; aber durch die Kriege mit Damascus und Juda wurde die äußere Kraft geschwächt, während der zunehmende Götzendienst das alte Gottvertrauen zerstörte und den auf dem Volksglauben ruhenden sittlichen Ernst erschütterte.

Jero-beam 980 —958.

Digitized by Google

Auch Juda erlebte unter Rehabeams Nachkommen traurige Tage. Der ägyptische König Sesonchis (Sishak) nahm Jerusalem ein und entführte die reichen Schätze, die Salomo hinterlassen. Noch jetzt sieht man an der südlichen Außenwand des großen Tempelbaues von Karnak (Theben) die Abbildung, wie der siegreiche Herrscher eine scharfe Waffe über eine Gruppe gefangener und gebundener Feinde schwingt, wobei eine halbverwitterte Ueberschrift den einen als „Juta-Malk" (Juda-König) bezeichnet. Erst als die Juden die Altäre der fremden Götter in ihrem Lande umgestürzt, kam unter König Josaphat eine bessere Zeit. — Einer der mächtigsten und reichsten Könige in Israel war Josaphats Zeitgenosse **Ahab**. Dieser errichtete auf Antrieb seiner götzendienerischen Gemahlin Jezabel aus Tyrus in seiner neuen Hauptstadt Samaria dem Baal einen Tempel, in welchem 450 Priester den Dienst versahen. Umsonst eiferten die Jehovahpriester wider diesen lasterhaften, fleischeslustigen Baal- und Astartecultus aus Phönizien, die strenge, willenskräftige Königin trieb die Widerspenstigen aus dem Lande und nöthigte sie, sich in Wüsten, Höhlen und Schluchten zu verbergen. Unter ihnen war der Prophet **Elia**, der am Berge Karmel eine Zufluchtsstätte fand. Nun kam eine Dürre und Hungersnoth über das Land, die von Elia als göttliches Strafgericht erklärt wurde und Veranlassung gab, daß das aufgeregte und erzürnte Volk die Baalpriester sämmtlich erschlug, worauf die flüchtigen Propheten und Priester zurückkehrten und der Jehovahdienst wieder hergestellt ward. Nur Elia mußte vor den Nachstellungen der erzürnten Königin abermals in der Wüste Zuflucht suchen. Mit den Syrern in Damascus führte Ahab glückliche Kriege; als er aber gegen den Rath der Propheten dem überwundenen Könige Leben und Freiheit schenkte, wendete sich das Glück. Der syrische König vergalt die erfahrene Milde mit Undank, indem er die Friedensbedingungen nicht erfüllte. In dem dritten Kriege, den Ahab deshalb gemeinsam mit Josaphat von Juda wider die Syrer unternahm, empfing er die Todeswunde, kämpfte aber auf seinem Wagen stehend so lange fort, bis er vor Blutverlust und Entkräftung starb. Micha der Prophet hatte den unheilvollen Ausgang vorherverkündet und war deshalb von dem Könige vor dem Feldzuge ins Gefängniß geworfen worden, „bis er glücklich zurückgekehrt sei." Auf Ahab folgte sein Sohn Joram, unter welchem Samaria von den Damascenern lange belagert wurde, so daß eine unerhörte Hungersnoth über die Stadt kam. Alle diese Unfälle wurden von den Propheten als Strafgerichte des Herrn wegen des Baaldienstes, dem das Haus Ahab ergeben blieb, gedeutet. Und da sich durch die Vermählung der **Athalja**, einer Tochter Ahabs und der Jezabel, an Josaphats Sohn dieser lastervolle Cultus auch nach Juda verpflanzt hatte, so sollte Ahabs ganzes Haus vertilgt werden. Zu dem Zweck ließ **Elisa**, das Haupt der damaligen Prophetenschaft, das heilige Salböl über das Haupt **Jehu's**, des Feldhauptmannes von Joram, ausgießen und erklärte ihn im Namen Jehovahs zum König in Israel. Verwundet saß Joram mit seinem Neffen **Ahasja** von Juda in seinem Königspalast zu Jesreel, als Jehu mit seinen Anhängern

Josaphat in Juda 920—890.

Ahab in Israel c. 900.

896.

Joram in Israel 896—862.

Digitized by Google

in die Stadt einzog, die beiden Könige, die auf ihren Wagen zu enteilen suchten, erreichte und tödtete und Jezabel aus dem Fenster herabstürzen ließ, daß ihr Blut an die Wand und Jehu's Rosse spritzte. Der wilde Mörder fuhr über ihre Leiche hin und gebot dann den Aeltesten der Stämme und den Kriegsobersten, Ahabs ganzes Geschlecht auszurotten und die Köpfe ihm zuzusenden. So 882.
wurden siebenzig Söhne und Enkel Ahabs und zwei und vierzig Brüder und Verwandte Ahasja's geschlachtet. Aber die Hoffnung Jehu's, auf den Leichen des Königshauses die Vereinigung der beiden Reiche begründen zu können, ging nicht in Erfüllung. Athalja, Ahabs Tochter, ergriff in Juda die Zügel der Regierung und vertilgte auf gleiche Weise Alle, die ihr im Wege waren; sogar der Söhne Ahasja's, ihrer eigenen Enkel, schonte sie nicht. Nur Joas, der einjährige Sohn Ahasja's, wurde durch seines Vaters Schwester mit Mühe vor der Wuth der götzendienerischen Königin gerettet und im Tempel heimlich erzogen. Mit gleicher Grausamkeit wie gegen das Königshaus verfuhr Jehu auch gegen die Baalpriester und Baaldiener. Sie wurden niedergestoßen, ihr Tempel zerstört und der Jehovacultus wieder hergestellt. Aber diese Gräuel schwächten die Kraft in Israel, so daß unter Jehu und seinen drei Nachfolgern ein großer Theil des Landes an die Syrer verloren ging und die Kriegsmacht auf 10,000 Mann mit 10 Streitwagen und 50 Reitern herabsank. Erst unter Jerobeam II. hob sich das Reich von Neuem. Die verlorenen Städte wurden wieder gewonnen, Handel schuf Wohlstand und Reichthum; „die Söhne Israels wohnten in ihren Zelten wie ehemals" und in der Hauptstadt Samaria „herrschte Pracht und Ueberfluß in stattlichen Häusern." — Aehnlich erging es in Juda. Athalja wurde nach einer siebenjährigen Regierung auf Veranstalten des Hohenpriesters Jojada gestürzt und ermordet, der Baaltempel zerstört und der Jehovahdienst in seiner Ehre hergestellt. Aber weder Joas noch sein Sohn Amasia waren vermögend, den Angriffen der zahlreichen Feinde mit Nachdruck zu widerstehen, auch ein Bürgerkrieg mit dem Bruderstaate der zehn Stämme gereichte dem südlichen Lande und der Hauptstadt Jerusalem zum Verderben. Beide Könige starben eines gewaltsamen Todes. Erst Usia verlieh dem Reiche neues Ansehen; er weckte durch glückliche Kriege mit den Philistern und andern feindlichen Stämmen wieder Selbstvertrauen und kriegerischen Muth und beförderte dabei Handel, Ackerbau und Viehzucht.

Jehu in Israel 882—854.

Jerobeam II. in Israel 822—780.

Athalja in Juda 882—876.

Joas 876—836.

Amasia 836—806.

Usia in Juda 806—758.

§. 43. Assyrische und babylonische Gefangenschaft. Im 9. und 8. Jahrhundert kamen schwere Zeiten über die getheilten Reiche. Im Osten erhob sich das assyrische Reich (§. 27) in verjüngter kriegerischer Kraft und richtete seine Eroberungszüge nach den durch innere Kriege geschwächten und durch neuen Götzendienst zerrütteten Ländern am Libanon. Die Reiche Israel und Juda, statt mit vereinten Kräften dem mächtigen Feinde zu widerstehen und in dem Festhalten an Jehovah und an den alten Sitten und Gesetzen des Volkes Muth und Vertrauen zu schöpfen, haderten wider einander, schlossen Bündnisse mit fremden Völkern, suchten Schutz und Hülfe an den Altären heidnischer Götter und ergaben sich dem Wohlleben und der

Digitized by Google

Ueppigkeit. Sie verfolgten die gottbegeisterten Propheten (§. 44), die mit kühnem Freimuthe den Untergang des Reiches weissagten, wenn Jehovahs Verehrung vom Götzendienst verdrängt werde und die Zwietracht und der Frevelsinn fortdauere. Aber unter der Verfolgung wuchs der Muth und die Kraft der Seher. In den Einöden und Wüsten unter Entbehrungen und Kasteiungen stärkte sich ihr Glaube und ihr inneres Schauen. Im Namen Jehovahs, den sie als einen heiligen persönlichen Gott, als ein geistig-sittliches Wesen erfaßten, dem man nicht mit Opfer und Altären, sondern mit unsträflichem Wandel, mit Herz und Lippen dienen müsse, drangen sie kühn auf Besserung des Lebens, auf Tugend und Gottesfurcht und drohten mit dem Zorne des Herrn, wenn sie nicht zu dem alten Gott zurückkehren und ihm allein vertrauen würden. Aber die Herzen der Juden waren verstockt. Umsonst eiferte Amos, der einst in Juda die Schaafe geweidet, bis ihn Jehovah erweckte, gegen die Ueppigkeit und Schwelgerei der Großen in Israel, gegen Trug und Bedrückung und gegen den frevelnden Sinn, womit sie „Recht in Gift verkehrt und der Gerechtigkeit Frucht in Wermuth"; die Priester von Bethel erhoben sich wider ihn und nöthigten ihn zur Flucht nach Juda. Umsonst warnte Hosea den israelitischen König Menahem vor dem thörichten Beginnen, die Hülfe der Assyrer wider die andringenden Damascener anzurufen, und schilderte die Gefahren, die über das Volk kommen würden, wenn es nicht zur Mäßigkeit und Gerechtigkeit, zu Gesetz und Ordnung zurückkehre; König Phul wurde herbeigerufen; er zog über den Euphrat ins syrische Land, machte den verblendeten Menahem zinspflichtig, nachdem er ihm Schätze und Städte geraubt, und versetzte einen Theil der Bewohner nach Mesopotamien. Dieses Beispiel schreckte die Könige von Juda Jotham und Ahas nicht ab, gleichfalls um die Gunst Assyriens zu buhlen. Als Pekah von Samaria, im Bunde mit den Syrern von Damascus, Juda mit Krieg überzog und Jerusalem enge einschloß, rief Ahas den Nachfolger Phuls, Tiglat Pilesar, zu Hülfe, stellte sein Land unter assyrische Zinspflicht und befleckte den Jehovahtempel mit assyrischem Götzendienst, unerschüttert durch die Strafreden des großen Propheten Jesaja, des feurigen, gottbegeisterten Sehers, dessen Herz für Vaterlandsliebe, für die Religion der Väter, für alte Tugend und Sitte erglüht war. Die traurigen Folgen dieses thörichten Unternehmens wurden bald sichtbar. Als Salmanassar, der streitbarste unter den assyrischen Königen, das reiche Küstenland mit Krieg überzog, Phönizien unterwarf, Alttyrus und die Seestädte der Philister bezwang und drohend bis an die Grenzen Aegyptenlands vorrückte, schloß Hosea vom Reiche Ephraim mit den Aegyptern einen Bund, um Schutz gegen die assyrische Uebermacht zu erlangen, und entzog sich der drückenden Zinspflicht Salmanassars. Ergrimmt über dieses Beginnen, rückte Salmanassar in das ephraimitische Reich ein, eroberte die Hauptstadt Samaria nach dreijähriger Belagerung und führte den König mit dem größten Theile des ganzen Volkes in die assyrische Gefangenschaft, jenseit des Euphrat und Tigris. Im fernen Armenien und in den „Städten der Meder" erhielten die Weggeführten

Menahem in Israel 770—758.

Jotham 755—742. Ahas 742—726 in Juda.

Hosea v. Israel 728—720.

720.

Digitized by Google

neue **Wohnsitze**, indeß in das grüne Hügelland Samarien fremde Völker einzogen, welche der assyrische König kommen ließ aus Babel, aus Hamat und vom Euphrat. Nur in wenigen schwachen Trümmern lebte die Erinnerung an das frühere Leben, an die Macht und Blüthe unter David und Salomo fort. Das Land war verwüstet, so daß die wilden Thiere die Menschen erwürgten, und „eine Stimme auf den Höhen ward gehöret, das flehentliche Weinen der Söhne Israels, daß sie ihren Weg verkehret, vergessen Jehovahs, ihres Gottes." Aus der Vermischung der neuen Einwanderer mit den zurückgebliebenen Israeliten entstanden die **Samariter**.

§. 43 b. Juda blieb bei der assyrischen Zinspflicht und wurde noch verschont. Als aber der mächtige Salmanassar bald darauf ins Grab sank, glaubte **Hiskia**, König von Juda, die Stunde der Befreiung gekommen. Er schloß mit Aegypten einen Bund und befestigte Jerusalem. Umsonst mahnte Jesaias, man solle sich nicht auf einen morschen Stab stützen und nicht bei Menschen Hülfe und Rettung suchen, die allein Jehovah gewähren könne. Hiskia blieb bei seinem Vorsatz, doch bewirkten die Strafreden des Propheten, daß er sich von den fremden Göttern abwendete und Jehovah mit Ernst und Eifer suchte. Und sein Vertrauen wurde nicht getäuscht. **Sanherib**, Salmanassars waffenkundiger Nachfolger, rückte mit großer Heeresmacht ins Land und bedrohte Jerusalem. Aber noch war Juda's Stunde nicht gekommen, noch schützte Jehovah seine Stadt, wie Jesaias verkündigt hatte. Ehe die ägyptische Hülfe anlam, vernichtete eine heftige Seuche das assyrische Heer und Sanherib brach auf und verließ das Land mit Grauen. Jerusalem war gerettet. Sanherib wurde einige Zeit darauf erschlagen und das assyrische Reich ging seinem raschen Untergange entgegen. Noch ehe das siebente Jahrhundert zu Ende war, lag das stolze Ninive in Schutt und Trümmern (§. 27). Aber Juda fiel zurück in seine alte Verblendung. Hiskia's Sohn **Manasse** wendete sich vom Jehovahdienste seines Vaters wieder ab zu den heidnischen Göttern, die sein Großvater Ahas verehrt hatte. Der Baaldienst wurde wieder aufgerichtet und der Cultus der Wollust verdrängte von Neuem die Anbetung des Einen heiligen Gottes im Himmel. Wie Ahas opferte Manasse seinen Sohn dem glühenden Molech. Die Propheten, die sich mit aller Kraft dem unsittlichen Opferdienst und der Religion der Sinnlichkeit widersetzten, die da drohend verkündigten, wenn nicht der lebendige Gott gesucht werde mit Reinheit des Herzens und Gerechtigkeit des Wandels, „so werde die Schnur und das Senkblei der Zerstörung über Jerusalem gezogen werden wie über Samarien", sie wurden grausam verfolgt. „Das Schwert fraß die Propheten wie ein verheerender Löwe." Aber ihre Stimme ertönte fort und Jesaias verwies das zagende Geschlecht vertrauensvoll auf den künftigen **Messias**, der aus Davids Geschlecht hervorgehen und dem Lande ein Retter sein werde. Noch einmal wurde der alte Bund zwischen Jehovah und seinem Volke feierlich erneuert, als König **Josia**, der als achtjähriger Knabe den Thron bestiegen, aus den Händen der Jehovahpriester das niedergeschriebene Gesetzbuch Moses' empfing, und zum Zeichen,

Hiskia von Juda 726—698.

713.

Manasse 698—642.

Josia 640—608.

622.

Digitized by Google

daß er zum alten Glauben und Gehorsam zurückgekehrt sei, die Altäre des Baal und der Sterngötter zerstören, die Priester und Zauberer aus dem Lande treiben und den Dienst der Wollust und des Schreckens (der Astarte und des Moloch) vertilgen ließ. Dies waren die letzten Jahre des Glücks in Juda.

608. Der fromme Josia erlag in der Schlacht von Megiddo den Waffen des
Jojakim 608—597. Aegypterkönigs Necho (§. 31) und sein zweiter Sohn Jojakim bestieg als tributpflichtiger König den Thron. Leichtsinnig und verschwenderisch achtete der neue König nicht der Noth des Landes; er wendete sich wieder den fremden Göttern zu und verfolgte den kühnen Propheten **Jeremias**, der in gewaltigen Strafreden dem Frevelsinn des Königs und des Volkes entgegentrat und den Tag des Gerichts, wo der Tempel von Jerusalem in Trümmer sinken und das Land und Volk in Juda die Beute fremder Kriegsschaaren werden würde, als
604. nahe bevorstehend verkündete. Necho's Niederlage bei Karchemisch durch **Nebukadnezar** (§. 28) war für Juda keine Erleichterung. Denn an die Stelle des ägyptischen Zwingherrn trat nunmehr der mächtige und kriegerische König von Babylon, der als Erbe der assyrischen Herrschaft diesseit des Tigris die Eroberungspläne Salmanassars und Sanheribs wieder aufnahm. Innerhalb vier Jahren unterwarf er das syrische Land nebst der Stadt Jerusalem, plünderte den Tempel und führte Jojakims Sohn Jechonja sammt den Kriegs-
597. leuten und angesehenen Männern des Landes in das Innere seines Reiches. Ueber den wehrlosen Rest, den Nebukadnezar noch in der überwundenen Stadt zurückließ, wurde Josia's dritter Sohn **Zedekias** als zinspflichtiger König eingesetzt und Stadt und Land mit schwerer Botmäßigkeit gedrückt. Aber noch war der zähe Sinn der Juden nicht gebrochen, noch glühte in ihrer Brust das Verlangen nach Freiheit und Selbständigkeit. Die Prophetenstimme Jeremias', der, an der Zukunft des Vaterlandes verzweifelnd, zum Ausharren unter dem fremden Joche ermahnte, fand kein Gehör. Im Vertrauen auf ägyptische Hülfe
588. erhob sich Juda, den König an der Spitze, nochmals wider den fremden Zwingherrn. Aber mit wenig Erfolg. Trotz der tapfern Vertheidigung der Juden fiel Jerusalem, wie Jeremias geweissagt, in die Hände der Feinde. Nebukadnezar verbrannte Tempel und Stadt, raubte die Bundeslade und die heiligen Gefäße und führte zuletzt den geblendeten König nebst dem größten Theile des Volkes
586. in die **70jährige babylonische Gefangenschaft.** Jeremias, der vom Kampfe wider die Chaldäer abgerathen und darum während der Belagerung in Haft gehalten worden war, suchte eine Zufluchtsstätte in Aegypten und beweinte in den „Klageliedern" den Untergang seines Vaterlandes. „Wie sitzet einsam die Stadt, ehedem so volkreich! Sie ist wie eine Wittwe; die Große unter den Völkern, die Fürstin unter den Landschaften ist dienstbar geworden. Jammernd weint sie Nachts, Thränen auf ihrer Wange. Die Wege nach Zion trauern, weil Niemand zum Feste kommt." In der Noth wandten sich die Juden wieder zu dem Gott ihrer Väter und horchten „an den Wasserbächen Babylons" auf die Stimme ihrer Priester und Propheten, die, wie Ezechiel und der große „babylonische Jesaja", ihnen die künftige Rückkehr in die Heimath ver-

Digitized by Google

kündeten. Und sie fanden Gnade vor Jehovahs Angesicht. Nach einigen Decennien wurde Babylon von den Persern erobert, worauf Kyros die Juden 538.
wieder in ihre Heimath entließ. „Ich erweckte Koresch (Kyros), meinen Gesalbten, zum Heil", rief der große, unbekannte Prophet aus, dessen Weissagungen in der Folge mit denen des älteren Jesaja verbunden wurden, „und alle seine Wege will ich ebnen, er soll meine Stadt bauen und meine Gefangenen entlassen." Allein nur ein kleiner Theil zog vorerst unter Zorobabels und Josua's Leitung zurück und legte sofort Hand an den Bau des Tempels. Da sie aber die Samariter als Unreine von sich fern hielten, so suchten diese aus Nationalhaß ihr Vorhaben auf alle Weise zu stören. Sie erwirkten ein Verbot gegen den begonnenen Bau, der daher erst unter Dareios vollendet und 515.
durch Sühn- und Dankopfer eingeweiht wurde. Als Artaxerxes über Persien regierte, zogen, von **Esra** und **Nehemia** angeführt, neue Schaaren in 460.
die Heimath zurück, bauten unter steten Kämpfen wider die Feinde die Stadt mit Mauern und Thoren auf und stellten die mosaische Gesetzgebung wieder her. Nehemia theilte das ganze Volk in zwei Hälften; während die eine vollständig gerüstet und mit Speer und Schild bewehrt die Wache hielt, war die andere, das Schwert umgürtet, mit Bauen und Lasttragen beschäftigt, so daß sie mit der einen Hand am Werke schafften, mit der andern, wenn es nöthig war, die Waffen führten. Das Unglück hatte sie belehrt, daß nur im festen Beharren bei dem Glauben ihrer Väter Heil und Rettung sei; daher mieden sie von nun an sorgfältiger den Götzendienst und jede Berührung mit götzenverehrenden Heiden. Aber durch diese Abschließung gestaltete sich allmählich das jüdische Gottesreich zu einer „Heiligherrschaft", zu einem hierarchischen Priesterstaate mit einem starren Gesetzesdienst.

§. 44. Hebräische Literatur. Die Literatur der Israeliten war, wie ihre Geschichte, ihre Staatseinrichtungen und ihr Leben, auf den Jehovahdienst bezogen, daher auch ihre Poesie, als der Erguß einer religiösen Stimmung, durchaus lyrisch ist und die höheren Gattungen der Dichtung, das in der frei behandelten und willkürlich gestalteten Geschichte wurzelnde Epos und das von einer klaren Erfassung des Realen und einer ruhigen Darstellung wirklicher Begebenheiten unzertrennliche Drama keine Pflege bei ihnen fanden. Die Jehovahreligion ist der Mittelpunkt der gesammten, in historische, poetische und prophetische Schriften sich scheidenden Literatur der Israeliten. Die historischen Bücher enthalten die Geschichte der Gründung des theokratischen Reichs mit seiner genau bestimmten Gesetzgebung. Ganz losgerissen von der Geschichte der übrigen Völker, tragen diese Bücher in ihrer streng nationalen und religiösen Eigenthümlichkeit in den älteren Theilen einen epischen Charakter. — Die poetischen Schriften sind theils rein lyrisch, wie die beim Jehovahcultus angewandten Psalmen, denen David ihr echtes Gepräge verliehen, obschon die meisten in der vorhandenen Sammlung (Psalter) nicht von ihm herrühren, oder mit einigen dramatischen Elementen verbunden und mit einer idyllischen Erzählung als Grundlage, wie das „Hohe Lied", theils didaktisch, wie die zur Verherrlichung der über den Menschengeschicken waltenden göttlichen Vorsehung und Gerechtigkeit bearbeitete Volkssage vom frommen, schwergeprüften Hiob, oder die erwähnte, aus dem Schooße des Volks hervorgegangene Spruch- oder Gnomendichtung,

Digitized by Google

die unter Salomo's Namen zusammengefaßt ist. Dieses „Buch der Sprüche", welche bald im einfach sprüchwörtlichen Vortrage, bald in witzigen Gegensätzen und Gleichnissen eine Weisheit tönen, deren sittlich-religiöse Regeln und Vorschriften aus einer reichen Lebenserfahrung stammen, ist vermöge „der sinnvollen, inhaltschweren Gedrängtheit des Ausdrucks und der treffenden Wahl der Bilder" der orientalischen Natur besonders angemessen. In den „Salomonischen Sprüchwörtern" spiegelt sich das in der Sittlichkeit und Gottesfurcht wurzelnde praktische Leben vieler Jahrhunderte, wie in den Psalmen das innere Religionsleben des Gemüths. Die Psalmen sind die Perlen der hebräischen Poesie. „Ein Feuerstrom der Begeisterung reißt die Dichter unmittelbar zu dem Gott hin, der sich nicht als ein in der Natur lebendes und mit ihr Eins gewordenes Wesen, sondern wie der über die Natur als über seine Schöpfung gebietende Herr offenbart. Die Sprache und der Ausdruck haben einen Schwung, die Bilder eine Erhabenheit und Kühnheit und in großartiger Gedrängtheit eine Anschaulichkeit, das vertrauungsvolle Gebet zu Gott, der Dank und Preis eine Inbrunst, die Klagen eine Innigkeit, welche in der Poesie aller Völker und Zeiten unübertroffen geblieben sind." Wie die Psalmen sind auch die Mahnungen, Strafreden und Weissagungen der gotterfüllten, von Religion und Vaterlandsliebe begeisterten Propheten ein großes Spiegelbild der religiösen Geistesrichtung des israelitischen Volkes. Von der Idee beherrscht, daß „das Heil in der Erfüllung der göttlichen Gebote, das Unheil in ihrer Verachtung bestehe, hören sie nicht auf, für den letztern Fall mit Strafen zu drohen und schon eingetroffenes oder nahe bevorstehendes, aus den Umständen erkennbares Drangsal als die rächende Vergeltung Gottes zu bezeichnen, seine Abwendung und einen segensreichen Zustand im Fall der Bekehrung und Buße zu verheißen." Diese Bekehrung und Buße müsse aber nicht in äußerer Werkheiligkeit, in Opfern, Gebeten, Fasten, sondern in der sittlichen Besserung und einem rechtschaffenen Wandel bestehen. Ganz in die Betrachtung der göttlichen Dinge versenkt, zu der sie die sehnsüchtige Richtung ihres Gemüths hinzieht, erfassen die Propheten die auf sie einströmenden Gedanken nicht als die ihrigen, sondern als Jehovahs Gedanken, Ermahnungen, Drohungen, Befehle, als eine „Last des Herrn." Die bedeutendsten und schwungreichsten sind die um die Zeit der assyrischen Kriege lebenden, unter denen wieder der ältere Jesaja mächtig hervorragt. — In Wissenschaften und Künsten haben die Juden wenig geleistet; ihre Natur war unkünstlerisch, und der strenge Monotheismus hemmte die Ausbildung der Plastik und Malerei.

Die **Bibel** enthält nach der jetzigen, aus dem 2. Jahrhundert v. Chr. herrührenden Anordnung, wobei die hebräisch geschriebenen **kanonischen** von den griechisch verfaßten oder ins Griechische übersetzten **apokryphischen** Büchern unterschieden sind, folgende Schriften:

I. **Historische Schriften.** Dazu gehören: die **fünf Bücher Moses** (Pentateuch), die nicht von einem einzigen Verfasser herrühren, sondern zu verschiedenen Zeiten von der Priesterschaft an der Hand der Sage und Ueberlieferung und gestützt auf alte Urkunden, Gesetze und Einrichtungen, bearbeitet wurden. Die ältesten Stücke, wie die Schöpfungsgeschichte (wobei Einige zwei Hauptbestandtheile, die ältere, gleichförmigere Elohimsurkunde und die jüngere Jehovahsurkunde unterscheiden wollen), der Zug durch die Wüste und die wichtigsten Gesetze rühren ohne Zweifel von Moses selbst her, indeß die andern aus den Zeiten Samuels und der ersten Könige stammen mögen. Die ganze Sammlung des Pentateuch ist erst gegen das Ende des 7. Jahrhunderts v. Chr. (622 unter König Josia) zu Stande gekommen. Das erste Buch (Genesis, Schöpfung) enthält die älteste Geschichte des Menschengeschlechts und die Schicksale der Israeliten bis zum Aufenthalt in Aegypten; das zweite (Exodus, Auszug) handelt vorzugsweise von den Drangsalen des Volkes in Aegypten, vom Auszuge und von der Gesetzgebung am Berge Sinai; das dritte (Leviticus, Priesterbuch) befaßt sich mit den religiösen und

Digitized by Google

bürgerlichen Gesetzen und dem Priesteramte; das vierte (Numeri, Aufzählungen) enthält nebst weiteren Gesetzen und Vorschriften die Volkszählung und Stammregister der Juden und die Anfänge der Eroberung Kanaans; das fünfte (Deuteronomium) wiederholt die Geschichte des Wüstenzuges und die wichtigsten Gesetze und handelt dann von Moses' Ausgang und letzten Reden. — Das **Buch Josua** erzählt die Eroberung Palästina's unter diesem Führer und die Vertheilung des Landes, wie sie projektirt sein mochte, wie sie aber nie zur Ausführung kam. —. Das **Buch der Richter**, das lebendigste Geschichtsbuch der Israeliten, das sich an mündliche Ueberlieferungen und Volkserzählungen, an Altäre, Denksteine und Orte der Erinnerung anlehnt, behandelt die Heldenzeit des jüdischen Volkes und die unter der Leitung gottbegeisterter Streiter vollbrachten Kriegsthaten. — Die idyllische Geschichtserzählung, die den Inhalt des **Buches Ruth**, der Stammmutter Davids, bildet, scheint zur Verherrlichung dieses Königs, jedoch nach der Davidischen Zeit, verfaßt zu sein. — Die **zwei Bücher Samuelis** und die **zwei Bücher der Könige** geben eine lebendige und lehrreiche Darstellung der Geschichte des israelitischen Volkes sowohl während der Periode des Glanzes, als zur Zeit des Verfalls durch die Theilung und der endlichen Abführung in die Gefangenschaft. — Jünger und von weniger Bedeutung sind die **zwei Bücher der Chronik**, die nebst Geschlechtsregister vorzugsweise die Geschichte Juda's und des levitischen Stammes darstellen. Sie sind keineswegs eine Fortsetzung der Bücher der Könige, sondern behandeln größtentheils denselben Zeitraum, aber nach streng priesterlicher und prophetischer Anschauung, im „theokratischen Pragmatismus." Die drei letzten historischen Bücher, **Esra**, **Nehemia** und **Esther** (in welchem letzteren die durch Esther bewirkte Rettung der Juden in der Gefangenschaft von der durch Haman ihnen drohenden Gefahr dargestellt ist) handeln von den Schicksalen der Juden bei der Rückkehr und der Geschichte des neuen Tempelbaues.

II. **Poetische Schriften.** — Das **Buch Hiob**, das den Seelenkampf eines gottvertrauenden, durch Leiden schwer geprüften und an der göttlichen Gerechtigkeit auf einige Zeit irre gewordenen, dann aber wieder zum vollen Vertrauen auf die höhere Waltung gebrachten Mannes darstellt, scheint eine zu einem religiös-didaktischen Zwecke bearbeitete Volkssage zu enthalten und ist eine verherrlichende Rechtfertigung (Theodicee) der Vorsehung und ihrer oft wunderbaren und unbegreiflichen, aber stets zum Besten führenden Mittel und Wege. Diese tiefsinnige Dichtung, die alle Formen der Poesie in sich vereinigt, indem die prosaische Erzählung am Anfang und Ende einen epischen Charakter trägt, der Hauptinhalt in dramatischen Wechselreden, mit schwungvollen, lyrischen Naturschilderungen gemischt, abgehandelt wird und das Ganze eine didaktische Tendenz enthält, nimmt ihre Stellung unter den großartigsten, inhaltreichsten Kunstschöpfungen aller Völker und Zeiten ein. — Der **Psalter**, eine Sammlung von 150 lyrischen und didaktischen Gedichten von verschiedenen Verfassern und aus verschiedener Zeit, meist religiösen Inhalts und zum Absingen bei den Festen im Tempel bestimmt. Sie sind bald Loblieder Jehovahs (Oden und Hymnen), bald Danklieder, bald Klaglieder (Elegien); die von David gedichteten zeichnen sich aus durch tiefes religiöses Gefühl, Anmuth und Lieblichkeit, die von der Sängerfamilie der Korahiten herrührenden durch Schwung und Lebendigkeit, die des Davidischen Sängers Assaph haben mehr einen belehrenden Inhalt. — Die **Sprüche Salomo's** bestehen theils aus einzelnen Sentenzen und Sprüchwörtern, theils aus zusammenhängenden Spruchreihen; sie sind als überlieferter Schatz der praktischen Lebenserfahrung der Nation anzusehen und rühren nur zum kleinsten Theile von Salomo her. Der sogenannte **Prediger** (Kohelet) **Salomo's** ist eine Lehrdichtung aus späterer Zeit von loser Verbindung, worin ein erfahrener Mann die Resultate seines Nachdenkens und seiner Zweifel in kurzen, scharfen Sätzen ausspricht. Sie „enthält die Lehre von der Nichtigkeit aller irdischen Dinge und der Zwecklosigkeit aller menschlichen Bestrebungen und fordert zu einem frohen Lebensgenuß, als dem einzig Wirklichen und Werthvollen, auf, ohne jedoch in ihrer Darstellung einen festen, überall gleichmäßig

Digitized by Google

hervortretenden Plan zu verfolgen." In dem „Hohen Liede" (Lied der Lieder) ist eine idyllische Liebesgeschichte enthalten, die in bestimmten Situationen und Scenen bald lyrisch, bald dramatisch, bald erzählend dargestellt wird. Der Grundgedanke ist die Schilderung einer treuen, mit sittlichem Geiste erfaßten Liebe, die allen Versuchungen widersteht, die nur dem freien Zuge eines edlen, getreuen Herzens folgt und nicht durch äußere Mittel zu erwerben ist. Es mögen alte Volkslieder aus Salomo's Zeit zum Grunde liegen; daß aber die Abfassung einer Periode angehört, wo die Volkspoesie schon in die Kunstdichtung übergegangen, beweisen die mitunter gesuchten Bilder, die Uebertreibungen in einzelnen Schilderungen und Gleichnissen und die künstliche Anlage. Dennoch kann das „Hohe Lied" als das „Reichste, Vollendetste und Schönste" erklärt werden, was das hebräische Volk von weltlicher Dichtung hervorgebracht hat. Die Innigkeit und Wahrheit der Gefühle, die liebevolle Versenkung in die äußere Natur, der Seelenadel rein menschlicher Liebe, vor Allem aber die wunderbare Harmonie leidenschaftlicher Sinnlichkeit und reiner Sittlichkeit verleihen der Dichtung einen hohen Werth.

III. **Prophetische Bücher.** Die gottbegeisterten Volksredner, Propheten genannt, gingen entweder aus der von Samuel begründeten Prophetenschule hervor oder sie wurden, ohne fremde Einwirkung und Vorbereitung, durch die in ihrem eigenen Gemüthe wohnende religiöse und vaterländische Begeisterung angetrieben. Der Zeit nach kann man vier Perioden des Prophetenthums annehmen: 1) die ältere Zeit vom 12. bis zum 9. Jahrhundert, der Elias, Elisa u. A. angehören und aus der man keine schriftlichen Denkmale besitzt; 2) die assyrische Periode (von 800—700), die als die Blüthezeit der prophetischen Poesie gelten kann und der Joel, Amos, Hosea, Jesaja, Micha und Nahum angehören. Unter diesen gebührt der erste Rang dem freimüthigen, von Gottvertrauen und Vaterlandsliebe erfüllten Jesaja, der in edler Sprache die Verirrungen seines Volkes straft und in phantasievollen, tiefsinnigen Weissagungen eine lichtvolle Zukunft, ein goldenes Zeitalter voraussagt, das auf den Trümmern der Gegenwart einem besseren Geschlechte erblühen werde, wo unter einem Sprößling aus Davids Stamm die große und glückliche Zeit dieses Königs wiederkehren, der Menschen Herzen sich zu Jehovah wenden und die Höhen mit ihren Götterbildern und Altären verödet und verlassen sein würden. Er galt als der eigentliche Repräsentant des Prophetenthums, daher man in der Folge mehrere prophetische Reden von unbekannten Verfassern ihm zuschrieb. So besonders die Trostschrift eines in der Verbannung weilenden Juden, K. 40—66, den man hie und da als Pseudo-Jesaja bezeichnet. Dem Jesaja am nächsten kommt **Micha's** sittlicher Ernst, **Nahums** Zornrede gegen Ninive und **Joels** strenge Bußpredigt; 3) der chaldäischen Periode gehören an: Zephanja, Jeremia, Habakuk, Ezechiel, Obadja, unter denen der edle, fromme und vaterländische **Jeremia**, dem seine freimüthigen, eine düstere Stimmung athmenden Strafreden Haß und Verfolgung von Seiten der verblendeten Priester und Volksführer zuzogen, den ersten Rang einnimmt. Von Nebukadnezar aus der unverdienten Haft befreit, weil er den Abfall und Krieg gegen die Assyrier widerrathen, soll er in Aegypten geendet haben. Seine wehmüthigen „Klagelieder" über die Zerstörung Jerusalems und seines Tempels sind ein schönes Denkmal elegischer Poesie. An Feuer der Darstellung und kühnem poetischen Schwung übertrifft ihn **Habakuk** in seiner zuversichtlichen Voraussagung von dem über die Feinde seines Volkes hereinbrechenden Strafgericht Gottes. **Ezechiel** verkündet in einer bilderreichen, dunkeln Prophetensprache den bevorstehenden Untergang Jerusalems, den er selbst erlebte, und die Leiden des Exils, die er theilte, warnt vor Götzendienst und falschen Propheten und verheißt Rettung und Erlösung. — Der vierten Periode nach der Verbannung sind beizuzählen: Jona, Haggai, Sacharja (Zacharias), Maleachi, Daniel. **Haggai** und **Sacharja**, zwei unter Zorobabel aus der babylonischen Gefangenschaft heimkehrende Juden, suchten das Volk zum Tempelbau zu ermuntern und durch Verheißung besserer Zeiten und Unglücksdrohungen gegen die Feinde Muth und Vertrauen in demselben

Digitized by Google

zu wecken. Die Prophezeiungen **Daniels**, eines jüdischen Gefangenen in Babylon, der, durch wunderbare Schicksale gerettet, am Hofe Nebukadnezars in der chaldäischen Weisheit erzogen ward, den Fall des chaldäisch-babylonischen und die Gründung des persischen Reiches erlebte und der Wohlthäter seines Volkes war, scheinen aus der maccabäischen Zeit zu stammen.

IV. **Die Apokryphen.** Die apokryphischen Bücher sind, wenn auch von untergeordneterem Werthe als die kanonischen, doch in religiöser und historischer Beziehung von Bedeutung. Sie haben sich nur in griechischer Sprache erhalten, obwohl die meisten ursprünglich im hebräisch-aramäischen Idiom verfaßt waren. Sie zerfallen in historische und didaktische Schriften. 1) Zu den Schriften historischen Inhalts gehören vor allen die **zwei Bücher der Maccabäer**, worin die Leiden und Drangsale der Juden unter der syrischen Herrschaft und ihre Erhebung und ihr heldenmüthiger Kampf gegen dieselbe geschildert ist (§. 131). Zum Theil durch Kürze unbefriedigend, fehlerhaft, unkritisch und übertreibend, sind sie doch im Ganzen sehr glaubwürdig, genau chronologisch und zeichnen sich vor den anderen historischen Erzeugnissen jener Zeit vortheilhaft aus. Die volksthümliche, frische Erzählung von den Heldenkämpfen des Volkes Jehovahs unter dem Priester Mattathias und seinen Söhnen im ersten Maccabäerbuche reiht sich würdig an die alten Jahrbücher des Königthums an. — Das **Buch Judith** ist eine prophetisch-dichterische Erzählung, in welcher Zustände und Verhältnisse der syrischen Gewaltherrschaft unter der Hülle vergangener Namen und Zeiten versteckt vorgeführt werden, um die aufopfernde Vaterlandsliebe im Kampfe gegen die Syrer zu wecken und den zagenden Juden Muth einzuflößen. Die kleineren, dem Daniel'schen Sagenkreise angehörenden historischen Erzählungen (Susanna; vom Bel und Drachen zu Babel; Gesang im Feuerofen u. a.) entbehren aller geschichtlichen Grundlage. 2) Zu den didaktischen Schriften gehören: Das **Buch Tobias**, eine dem Hiob nachgebildete Erzählung mit einem religiösen, didaktischen Zweck, worin dargethan wird, daß festes Gottvertrauen und eine durch Gebet und gute Werke bewährte Frömmigkeit nicht zu Schanden werden. Wahrscheinlich von einem verbannten Juden im Osten verfaßt, will es den in der Zerstreuung weilenden Bekennern sowohl die Pflichten der wahren Religion, als namentlich die Heilighaltung der engeren Verbindung mit Jerusalem und seinem Tempel empfehlen, eine Aufforderung, den wahren Gott „auch mitten unter den Heiden" laut zu preisen. Die Erzählung, wenn auch in leichten, flüchtigen Umrissen entworfen, ist nicht ohne dichterische Anmuth. — Das wahrscheinlich von einem alexandrinischen Juden verfaßte Buch der Weisheit, in dem Salomo redend eingeführt ist und das im ersten Theile den Werth und Segen der Weisheit, im zweiten die Thorheit des Götzendienstes darstellt, ist ein wahrhaft „goldenes Buch", bei welchem der Verfasser die Absicht hatte, das Schönste und Ewige von den Wahrheiten Israels in griechisches Denken und Reden einzuführen. — Das **Buch Jesus Sirach**, „eine Sammlung von Klugheitsregeln, Sitten- und Denksprüchen, in denen sich eine Fülle von Scharfsinn und Lebenserfahrung und ein tiefes, sittliches Gefühl offenbaren." — Das Buch Baruch, dessen Hauptinhalt zwei Briefe bilden, wovon der eine, tröstend und Rettung verheißend, aber zugleich von übereilten Aufständen und Neuerungen abrathend, von einem in Babylon lebenden Juden an die Zurückgebliebenen, der andere, vor Götzendienst warnend, angeblich von Jeremia an die Verbannten gerichtet ist, trägt, wie das Gebet Manasse, deutliche Spuren der Unechtheit an sich. Der Brief, der dem Baruch, des Jeremia Schreiber, zugeschrieben wird, weil er im Sinne des Propheten zur Ruhe und Ertragung ermahnt, wurde wahrscheinlich zur Zeit der persischen Herrschaft verfaßt mit Beziehung auf die Gegenwart. Die kleine Schrift ist kein unwürdiger Nachhall der alten prophetischen Stimmen.

Digitized by Google

7. Meder und Perser.

§. 45. Meder. Fünf Jahrhunderte standen die **Meder** (gleich den Persern ein Bruderstamm des Zendvolkes und folglich Abkömmlinge der uralten Arier oder Iranier) unter der Herrschaft der Assyrier, bis sie als tapfere Männer das fremde Joch abschüttelten und ihr fruchtbares, zur Pferdezucht vorzüglich geeignetes Land in Unabhängigkeit bewohnten. Bald riß jedoch Unordnung und Gesetzlosigkeit bei ihnen ein und drohte sie aufs Neue in Abhängigkeit unter den mächtigen Nachbar zu bringen. Da
Dejokes 708—655. wählten die Meder den **Dejókes**, der sich als gerechter und kluger Richter einen guten Namen gemacht, zu ihrem König. Dieser umgab sich sofort mit einer Wache von Lanzenträgern, baute sich in einer reizenden Berggegend eine neue Hauptstadt, Ekbatána, mit siebenfachen Ringmauern, wovon die innerste die Königsburg und das Schatzhaus umgab, und gründete eine erbliche Militärdespotie mit Spähern und Horchern und orientalischem Cere-
Phraortes 655—633. moniel. Sein Nachfolger **Phraortes** begann den großen Kampf gegen das assyrische Weltreich, verlor aber in einer entscheidenden Schlacht Sieg und
Kyaxares 633—593. Leben. Unter seinem Sohne **Kyaxáres** wurde Medien von räuberischen Schwärmen skythischer Nomaden aus den Kaukasusgegenden schwer heimgesucht und 28 Jahre in drückender Botmäßigkeit gehalten. Bis nach dem syrischen Askalon und an die Grenze von Aegypten dehnten sie ihre Raubzüge aus und „machten Alles wüste und öde durch Gewalt und Uebermuth." Endlich gelang es jedoch dem Mederkönig, sein Land nicht nur von diesem feindlichen Hirtenvolke zu befreien, sondern sein Gebiet durch die in
605. Verbindung mit dem babylonischen König Nabopolassar vollbrachte Eroberung und Zerstörung des ninivitischen Reichs bedeutend zu vergrößern. Das von Kyaxares gegründete neu-medische Reich wurde durch glückliche Eroberungen bald so mächtig, daß es mit dem babylonischen wetteifern konnte. Es zählte die stammverwandten Baktrier und die um Pasargadä und Persepólis seßhaften Perser zu seinen Unterthanen und reichte im Westen bis an den Grenzfluß Halys. Aber schon unter dem weichlichen
Astyages c. 575. **Astyáges**, des Kyaxares Sohn, kam die Herrschaft über Medien an die Perser. Astyages hatte aus Furcht vor einem Traumgesicht, das ihn den Sohn seiner Tochter Mandane als Herrscher über Asien an seiner Statt sehen ließ, diese Tochter mit einem Fürsten des unterworfenen Volksstammes vermählt, um keinen Erben für den medischen Thron durch sie zu erlangen.
Kyros 560. Aber ihr Sohn **Kyros (Cyrus)**, von dem ihm zugedachten Tode auf wunderbare Weise gerettet und unter den Hirten erzogen, stieß in einem gelungenen Aufstande seinen Großvater vom Throne und wurde der **Gründer des persischen Reichs.** Spätere Versuche der Meder, die Herrschaft wieder zu gewinnen, schlugen fehl.

Zend-Aveſta. Die im ganzen Alterthum berühmten medischen Gewänder zeugen von der Kunstfertigkeit dieses Volkes in der Bereitung seiner Stoffe und prächtiger Farben. Ihre älteste

Digitized by Google

Hauptstadt war vermuthlich Baktra. Von Ekbatana's einstiger Größe sind nur noch wenige Spuren beim heutigen Hamadan vorhanden. Die Meder und Perser bekannten sich, wie alle Iranier, zu der Lichtreligion, die **Zarathustra** (Zoroaster) in dem heiligen Buche **Zend-Aveſta** nach den Eingebungen des Lichtgottes Ahuramasda (Ormuzd §. 8) zum Heile der Menschen offenbart haben sollte. Dieses heilige Buch wurde nach einer Tradition von Alexander dem Großen verbrannt, mit Ausnahme der Schriften über Heilkunde und Astronomie, die derselbe ins Griechische habe übersetzen lassen; in der Folge aber seien die heiligen Bücher aus dem Gedächtniß wieder hergestellt worden. Eine andere glaubwürdigere Ueberlieferung meldet, die heiligen Schriften seien unter der Herrschaft der Sassaniden (im 2. Jahrhundert unserer Zeitrechnung) von Neuem gesammelt und dabei angemerkt worden, wie viel in jedem Buche von dem früher Vorhandenen verloren gegangen. Nach dieser Ueberlieferung hatte das Zend-Aveſta ursprünglich ein und zwanzig Bücher, d. h. gerade so viel, als das heiligſte Gebot der Verehrer Ahuramasda's: „Wie der Herr verehrt werden muß", Worte enthält. Das erſte Buch sei das der Lobpreisungen und Gebete gewesen, das zweite habe von den guten Werken gehandelt, das dritte vom heiligen Worte, das vierte von den Göttern, das fünfte von der Erde, vom Waſſer, von den Bäumen, von den Thieren u. ſ. w., das sechste vom Himmel und von den Sternen, das siebente von der Feier der großen Feſte, das achte von den reinen und unreinen Thieren, das neunte von den Königen und Richtern und den Beſchäftigungen der Stände, das zehnte von Tugend und Weisheit, das elfte vom trefflichen König Vistaçpa (Hyſtaſpes) und von der Annahme des Geſetzes, das zwölfte vom Säen und vom Ackerbau, von der Pflanzung der Bäume, von den Pflichten der Prieſter, das dreizehnte von der heiligen Wiſſenſchaft, den Lehrern und den Schülern und von den Wundern, welche Zarathuſtra verrichtet. Das funfzehnte Buch enthielt wiederum Lobgeſänge, das sechszehnte handelte von dem, was im Herzen des Menſchen und in ſeinem Leibe iſt, das siebzehnte von den Reinigungen, von den erlaubten und unerlaubten Handlungen, von den Erbſchaften und von dem, was bei der Geburt der Kinder zu beobachten iſt, das achtzehnte von Diebſtahl und Betrug u. ſ. w. Von dieſen ein und zwanzig Büchern in der Tradition der Perſer iſt uns nur das zwanzigſte Buch, der Vendidad, erhalten, welches ſeine Rettung wohl vorzugsweiſe den in ihm aus einander geſetzten Reinigungsvorſchriften verdankt, und das Yaçna, eine Sammlung von Anrufungen und Lobgeſängen auf die Götter, welche vielleicht einſt dem erſten und funfzehnten Buche angehörten, vielleicht mehr oder weniger unabhängig von dem großen Kanon durch ihren liturgiſchen Gebrauch erhalten worden ſind. In dieſen von dem franzöſiſchen Gelehrten Anquetil du Perron in der zweiten Hälfte des vorigen Jahrhunderts aus Indien nach Europa gebrachten und überſetzten Bruchſtücken der Zendſchriften beſitzen wir die weſentlichſten Beſtandtheile eines aus uralten Satzungen und Traditionen hervorgegangenen, aber unter den Händen einer mächtigen und herrſchſüchtigen Prieſterſchaft umgeſtalteten Geſetzbuches, das gleich dem indiſchen Geſetzbuche des Manu (§. 25. c) nicht nur das religiöſe Leben und die Cultushandlungen aufs Genaueſte regelte, ſondern ſich auch über das ganze irdiſche Daſein, über Staat und Familie verbreitete.

§. 46. **Die Perſer. 1. Kyros.** Unter dem ſtreitbaren, im Reiten und Bogenſchießen geübten Bergvolke der Perſer, das ſeit Jahrhunderten in dem ſchönen „Roßlande" Farſiſtan in altväterlicher, einfacher Weiſe ſeine Heerden weidete und ſeinen Jagden und Fehden nachging, erſtand im 6. Jahrhundert v. Chr. ein Mann, der an Herrſchergröße und Heldenſinn über alle ſeine Zeitgenoſſen hervorragte — Kyros. „Er muß einer jener gewaltigen Menſchen geweſen ſein, die ſchon durch ihr Erſcheinen Unzählige mit ſich fortreißen und, wenn ſie große Umwälzungen bewirken, von den Völkern als beſondere Werkzeuge der Gottheit betrachtet werden." Durch wunderbare Schickſale entging

Digitized by Google

er dem ihm von seinem argwöhnischen Großvater Astyages zugedachten Tode, befreite sein Volk aus der unwürdigen Knechtschaft und wurde, nachdem er die Meder in glücklichem Kampfe besiegt und sich ihres Thrones bemächtigt, der Gründer eines Weltreichs, das fast alle gebildeten Länder Asiens umfaßte. Während einer dreißigjährigen Regierung unterwarf er die zwei mächtigsten Staaten, Babylonien und Lydien, und eine Menge kleinerer, theils freier, theils zinspflichtiger Völker. In Sardes, der Hauptstadt von Lydien, herrschte damals der durch seine Reichthümer sprüchwörtlich gewordene König **Krösos** fast über alle Völkerschaften Kleinasiens, ein leichtgläubiger Mann, der mehr auf Orakelsprüche, Träume und priesterliche Weissagungen baute, als auf die eigene Kraft. Als Bundesgenosse von Astyages wollte er dessen Wiedereinsetzung auf den medischen Thron bewirken und überzog daher Kyros mit Krieg. Getäuscht durch einen zweideutigen Orakelspruch setzte er über den Grenzfluß Halys, erlitt aber eine vollständige Niederlage und mußte sich in
548. eiliger Flucht nach seiner Hauptstadt zurückziehen. Allein Kyros folgte ihm, eroberte Sardes und gab, wie die Ueberlieferung meldet, Befehl, den gefangenen König in den Flammen sterben zu lassen. Schon saß Krösos gefesselt auf dem Scheiterhaufen, als ihn die Erinnerung an den atheniſchen Weisen **Solon**, der ihn einst warnend an die Wandelbarkeit des Glücks und die Unsicherheit aller menschlichen Dinge erinnert hatte, von dem Untergange rettete. Kyros, betroffen über die Wahrheit des Solon'schen Satzes, daß vor dem Tode Niemand glücklich zu preisen sei, setzte den gefangenen König in Freiheit, hielt ihn in hohen Ehren und befragte ihn bei allen Unternehmungen um seinen Rath*). — Die Herrschaft über Kleinasien mit Einschluß der griechischen Colonien auf der Küste, die den lydischen König gar nicht oder äußerst schwach unterstützt hatten, war die Frucht des Sieges über Krösos. Die Lyder, von Kyros wegen eines versuchten Aufstandes der Waffen beraubt und zu friedlichen Geschäften, zu Tonkunst, Gesang und Wohlleben angehalten, versanken bald in Wollust und Weichlichkeit, so daß sie im Laufe der Geschichte als ein entartetes, unkriegerisches Volk erscheinen. — Von den griechischen Colonisten an der Küste wanderten einige aus (wie die Phokäer, die Gründer von Elea (Velia) in Unteritalien und von Massilia in Gallien, und die Teier, die in dem thrakischen Abdera eine zweite Heimath fanden); die übrigen Städte behielten ihre selbständige Verfassung (Autonomie) und mußten nur eine Abgabe entrichten: „sie blieben blühend und reich, aber der wahrhaft freie griechische Geist verschwand sichtlich unter der persischen Herrschaft.“ Die Inseln folgten dem Beispiele des Festlandes und huldigten nach matter Gegenwehr dem mächtigen Perserkönig.

*) Solon war einst nach Sardes gekommen und von dem Könige gastlich empfangen worden. Im stolzen Gefühle seines Glücks ließ ihn Krösos durch seine Schatzkammern führen und ihm alle seine Reichthümer zeigen. Darauf fragte er ihn, wen er für den glücklichsten Sterblichen halte, in der festen Ueberzeugung, Solon werde ihn nennen. Aber dieser nannte zuerst den Athener Tellos, der mäßige, aber hinreichende Glücksgüter und vortreffliche Söhne besessen, im siegreichen Kampfe wider die Feinde seinen Tod gefunden

Digitized by Google

und von seinen Mitbürgern an der Stelle, wo er gefallen, mit großen Ehren begraben worden sei, und weiter befragt, setzte er an die zweite Stelle zwei Jünglinge, Kleobis und Biton, Söhne einer Priesterin der Hera in Argos, und erzählte: Einst hätte die Mutter zu einem Opfer in den Tempel fahren müssen, und als die Zugstiere ausblieben, hätten sich die Jünglinge selbst an den Wagen gespannt und denselben in den Tempel gezogen; da habe die Mutter zum Lohne für die Söhne erfleht, was den Menschen das Beste sei, worauf diese im Tempel entschlafen und nicht wieder erwacht wären. Als hierauf Krösos seinen Unwillen äußerte, daß der athenische Weise sein Glück nicht einmal dem bloßer Bürger gleich achte, gab ihm dieser die bedeutsame Antwort, daß vor dem Tode Niemand glücklich zu preisen sei. Diese Worte, deren Wahrheit Krösos bald nach Solons Abreise erfahren hatte, als ihm sein Lieblingssohn Atys auf der Jagd durch einen Speer getödtet ward, kamen jetzt dem gefangenen Könige ins Gedächtniß und er rief schmerzlich aus: O Solon, Solon! Der Ausruf weckte die Neugierde des Perserkönigs. Er ließ sich den Vorgang erzählen und schenkte dem Gefangenen die Strafe. Herodot, der Geschichtschreiber dieser Begebenheiten (§. 101), verweilt mit Vorliebe bei dieser Sage, weil sie ihm Beweise liefert für seine Grundanschauung der menschlichen Verhängnisse, „daß diese nämlich allein durch einen unwandelbaren Rathschluß der Gottheit geordnet seien, welche Unrecht und Uebermuth strafe, aber auch aus einem gewissen Neide, aus Eifersucht auf ihre höhere Macht, das zu hervorragende Glück der Sterblichen mit ihrem Hasse verfolge und es demüthige und vernichte." Die beabsichtigte Verbrennung des Krösos scheint auf einer Volkssage zu beruhen und mit der lydischen Sitte des Feueropfers im Zusammenhang zu stehen.

§. 47. Kyros' Ausgang. Mit gleichem Glück unterwarf sich Kyros das babylonische Reich, wo noch die gefangenen Juden trauerten. Als die Heere heranzogen, rief eine Prophetenstimme im Namen Jehovahs aus: „Ich halte Koresch (Kyros), meinen Gesalbten, bei seiner Rechten, um vor ihm Nationen zu stürzen und der Könige Hüften zu entgürten und vor ihm die Thore zu öffnen. Ich will vor dir hergehen und die Höcker ebnen, eherne Pforten will ich sprengen und eiserne Riegel wegschlagen." Im Felde überwunden zogen sich die Babylonier in ihre feste Stadt zurück, wo ihr König Nabonetos große Vorräthe hatte aufspeichern lassen, und spotteten der Perser vor ihren Mauern. Aber als sie einst ein großes Fest feierten und lustig und guter Dinge waren, drangen die Perser, nachdem sie das Wasser des Euphrat durch Kanäle in einen künstlichen See geleitet, des Nachts in die Stadt, erschlugen den König in seinem Palaste und eroberten das Land. 538.
Dadurch kam auch Syrien, Palästina und Phönizien unter die Herrschaft der Perser, denen somit der Weg nach Aegypten offen stand. „Wie hat's ein Ende genommen mit dem Dränger, ein Ende mit der Erpressung!" rief damals dieselbe Prophetenstimme aus. „Es zerbrach Jehovah den Stab der Frevler, den Stecken der Tyrannen, der die Völker schlug im Zorn mit Schlägen ohne Unterlaß, der im Grimm über Nationen herrschte mit Verfolgung ohne Einhalt." Den gefangenen Juden gab Kyros die Tempelgefäße und heiligen Geräthe zurück, die Nebukadnezar einst aus Jerusalem weggeführt hatte, und gestattete ihnen die Rückkehr in die Heimath (§. 43). Sie sollten ihm wahrscheinlich den Weg bahnen, wenn er gegen Aegypten ziehen würde. Aber ein unglücklicher Feldzug gegen das wilde, wohlberittene, den Skythen verwandte Nomadenvolk der Massageten am kaspischen Meere brachte dem

Digitized by Google

siegreichen Könige den Untergang, ehe er seine Waffen gegen das gesegnete Nilthal richten konnte. Durch List bekam Kyros einen großen Theil des feindlichen Heeres nebst dem Anführer, einem Sohne der Massageten-Königin Tomyris, in seine Gewalt, was den letztern so sehr kränkte, daß er sich, obwohl von Kyros freigelassen, selbst den Tod gab. Von Schmerz und Rachegefühl erfüllt, sammelte hierauf die Königin ihr ganzes Volk um sich und lieferte den Persern am Flusse Jaxartes eine siegreiche Schlacht, worin
529. Kyros selbst mit dem Kerne seines Heeres umkam. Der Leichnam des mächtigen Perserkönigs, dessen Scepter die Völker vom Mittelmeere bis zum Indus beherrschte, war dem Hohne eines Weibes preisgegeben. Tomyris soll nämlich seinen Kopf in einen mit Menschenblut gefüllten Schlauch getaucht haben mit den Worten: „Nun sättige dich am Blute, dessen du im Leben nicht genug haben konntest!“

§. 48. 2. Kambyses. Nur sieben Jahre regierte des Kyros kriegerischer
Kambyses 529—521. und gewaltthätiger Sohn **Kambyses**, der Eroberer Aegyptens; aber diese Jahre waren unheilvoll für die Nilbewohner, wie für die Perser. Der unglückliche König Psammenit, der nach der Schlacht von Pelusium (§. 31) und der darauf folgenden Eroberung von Memphis in die Hände des Siegers fiel, wurde gezwungen, die Mißhandlung seines Volkes und die Schmach seiner Kinder anzusehen. Kambyses nämlich, erbittert, daß ihm einst der Aegypterkönig nicht seine eigene, sondern die Tochter seines Vorgängers zur Gemahlin gegeben, zwang die Königstochter und die vornehmen Jungfrauen des Landes, Sklavenkleider anzulegen und Wasser zu tragen, und gebot, den Sohn desselben nebst zweitausend jungen Aegyptern zum Tode zu führen. Während alle Anwesenden beim Anblick solcher Leiden in lautes Wehklagen ausbrachen, blieb allein Psammenit thränenlos. Als aber einer seiner ehemaligen Tischgenossen, nun im Alter ein Bettler, vor ihm vorüberzog und die Soldaten um ein Almosen anflehte, fing er laut zu weinen an. Von Kambyses um die Ursache befragt, antwortete er: „Mein häusliches Unglück ist zu groß, um beweint zu werden, aber die Noth des Freundes ist der Thränen werth.“ Bei solcher Tiefe des Unglücks wandelte selbst den Kambyses ein Mitleiden an und er behandelte den König mit größerer Milde. Als dieser aber später überführt wurde, daß er die Aegypter zum Aufruhr zu reizen versuchte, mußte er Stierblut trinken, woran er auf der Stelle starb. — Aber auch für die Perser war des Königs Kriegslust verderblich. Nicht zufrieden mit der Unterwerfung des fruchtbaren Aegyptenlandes, beschloß er, auch das goldreiche Aethiopien und den auf der Oase Siwah gegründeten uralten Priesterstaat Ammonium (der den Tempel des widdergehörnten Zeus Ammon zum Mittelpunkte hatte) zu erobern. Allein die beiden Kriegsheere gingen in Libyens Wüsten zu Grunde; die Einen durch Hunger und Anstrengung, die Andern verschüttet von furchtbaren Sandwirbeln. Wüthend über diese Unfälle kehrte Kambyses nach Memphis zurück. Da fand er eine festgeschmückte, jubelnde Stadt, denn ein neuer Apis (§. 8. 3.) war erschienen. Von dem finstern Argwohn erfüllt,

Digitized by Google

das Volk freue sich über seine Mißgeschicke, behandelte er die Aegypter und besonders die Priester mit der größten Grausamkeit. Nachdem er den Apis mit eigner Hand durch einen Dolchstich getödtet, ließ er Volk und Priesterschaft martern und hinrichten und beging Gräuelthaten ohne Maß und Ende. Der Haß des unterdrückten Volkes schrieb daher auch dessen schnellen Tod, der von einer zufälligen Verwundung durch sein eigenes Schwert herrührte, der Rache der ägyptischen Götter über ihre entweihten Tempel und Heiligthümer und über die gemordeten Priester zu.

§. 49. 3. Dareios. Kurz vor dem Tode des grausamen und wollüstigen Kambyses war in Susa eine Empörung ausgebrochen, die, von der Priesterschaft der Magier geleitet, die Herrschaft der Perser stürzen und die Reichseinheit auflösen sollte. In Folge dieser Bewegung erlangte ein Magier, der sich für den mehrere Jahre zuvor von Kambyses aus Mißtrauen ermordeten königlichen Bruder Smerdis ausgab, auf kurze Zeit den Thron und suchte die Selbständigkeit der einzelnen Landschaften zu begründen. Aber ehe sein Vorhaben zur Ausführung kommen konnte, wurde der Betrug entdeckt und der „falsche Smerdis" (Pseudo-Smerdis) nach einer siebenmonatlichen Regierung ermordet. Hierauf bestieg **Dareios (Darius)**, des Hystaspes Sohn, aus dem Herrschergeschlecht der Achämeniden den Thron. Nach der Sage geschah die Erhebung durch die sieben ersten Reichsgroßen in Folge eines Gottesurtheiles des Mithras, indem des Dareios Pferd der aufgehenden Sonne zuerst entgegenwieherte. Dareios vereinigte neben einer glanzvollen Abkunft den Scharfsinn und die Beharrlichkeit des Staatsmannes mit dem Ernst und Heldenmuth des Kriegers und war dabei ein frommer Anhänger von Zarathustra's Lichtreligion, aber ohne die schwärmerische Unduldsamkeit seines Vorgängers Kambyses und als Gemahl der Atossa, des Kyros Tochter, dem persischen Volke werth und theuer. 36 Jahre lang regierte er mit Kraft und Klugheit. Er theilte sein Reich in 20 Satrapien (Statthalterschaften) und ordnete die Verwaltung und das Steuerwesen. „Zwanzig Provinzen", sagt Dareios in den Keilinschriften von Bahistan, „brachten mir Zins, und was ich gebot, das vollzogen sie bei Tag und bei Nacht." Er führte gleich seinen Vorgängern große Kriege, machte Arabien zinspflichtig und dehnte in Indien, in Nordafrika und in den rauhen Steppenländern Skythiens die Grenzen seines unermeßlichen Reiches aus. Aber seine Waffen waren nicht immer siegreich. Die skythischen Nomaden an der Nieder-Donau wichen mit ihren Heerden und Zelten zurück und gaben ihre öden Felder und baumlosen Haiden den Feinden Preis, die aus Mangel an Nahrungsmitteln bald an den Rand des Unterganges kamen und, von den Skythen verfolgt, selbst noch bei dem Rückzuge an den Ufern der Donau umgekommen wären, wenn die griechischen Fürsten, denen die Hut der Brücke anvertraut war, sich (wie der Athener Miltiädes, damals Herrscher im thrazischen Chersones, rieth) über das Niederreißen derselben hätten vereinigen können. Glücklicher war Dareios in Bekämpfung der Empörungen, die

Dareios Hystaspis 521—485.

Digitized by Google

in seinem Reiche ausbrachen. Nach den Keilinschriften von Bahistan gewann er neunzehn Schlachten und nahm neun Könige, die sich in den einzelnen Landschaften des Perserreichs als selbständige Herrscher aufwarfen, gefangen. Babylon, das sich unter einem Abkömmling der chaldäischen Königsfamilie von der persischen Botmäßigkeit frei machen wollte, wurde durch die List und aufopfernde Treue eines persischen Edelmannes, Zopyros, der sich selbst verstümmelte, um das Vertrauen der Feinde zu gewinnen, wieder erobert und für seinen Abfall schwer gestraft; und auch Milet und die griechischen Städte in Kleinasien büßten für ihre Befreiungsversuche mit härterer Knechtschaft (§. 77). Die schwer errungene Reichseinheit durch ein symbolisches Denkmal zu verewigen, ließ Dareios durch heimische und fremde Werkmeister die neue Haupt- und Todtenstadt Persepolis erbauen, die für das ganze Reich Dasselbe sein sollte, was Pasargadä, d. h. Lager der Perser, für die Landschaft Persis war. Persepolis wurde „gleichsam die Hülle oder der Leib des von der Volkssage verklärten Musterfürsten und Lichtbekenners Dschemschid", dem Dareios nacheifern wollte.

§. 50. Sitten, Einrichtungen und Regierungsweise der Perser. **Volksstämme** und **Geschlechter.** Persien war seiner natürlichen Beschaffenheit nach (§. 21. V.) sowohl zum Ackerbau und Hirtenleben, als zur Erzeugung kriegerischer Bergbewohner geeignet. Die zehn Stämme des Volks (nomadische, feldbauende, Krieger-Stämme) theilten sich daher in die drei Beschäftigungen, doch gelangte die Herrschaft allein in die Hände der drei waffenkundigen Adelsgeschlechter, unter denen die Pasargaden, deren edelstes Geschlecht, die **Achämeniden**, dem Volke seine Könige gab, den ersten Rang einnahmen. Aus ihnen wurden die Reichsbeamten, die Heerführer und die Umgebung, die „Verwandten" und „Tischgenossen" des Königs gewählt. Die Perser bildeten den übrigen Stämmen gegenüber eine herrschende Aristokratie. Sie waren von Steuern frei, und so oft der König das Stammland betrat, verlangte die Sitte, daß er Geld und Geschenke unter das Volk vertheilte. — **Religionsform.** Die Zoroastrische Ormuzdlehre (§. 8. 2) wurde bei den Persern in manchen Stücken umgestaltet. Das heilige Feuer und die Sonne, welcher weiße Rosse geheiligt waren, bildeten den Mittelpunkt des persischen, auf Natur- und Sternendienst beruhenden Cultus. Der mit Mysterien verbundene Mithrascult, der symbolisirt ward unter dem Bilde eines Jünglings, wie er einen Stier erlegt, hatte ebenfalls Beziehung auf Sonnen- und Sternendienst. Der medische Priesterstamm der **Magier** ging auf die Perser über, verlor jedoch unter dem persischen Militärdespotismus seine frühere Macht und Bedeutung. — **Hofleben.** In Persien herrschte der ungebundenste Despotismus, indem der König mit der religiösen Heiligkeit des Kastenstaates und zugleich mit der patriarchalischen Allgewalt eines Nomadenfürsten bekleidet war. Dem König gegenüber war Jeder Sklave, in seiner Hand war das Leben Aller. Wer vor sein Angesicht gelassen wurde, mußte sich vor ihm niederwerfen und den Boden küssen. Wie der Thron des Ormuzd von Lichtgeistern umgeben war, so der Thron des persischen Königs, seines Stellvertreters, von einem zahlreichen und glänzenden, mit dem größten Luxus unterhaltenen Hofstaate, mit sieben obersten Hofbeamten und einem höchsten priesterlichen Rath (als Richter, Wahrsager, Zeichendeuter u. dergl.) an der Spitze. Die Stelle eines Obermundschenken, eines Bogenträgers, eines Thorwächters und Anmelders, eines Stabhalters und viele andere Stellen waren Ehrenämter der vornehmen Perser, die mit Ehrengeschenken, mit Speisen aus dem königlichen Haushalt und mit andern Auszeichnungen belohnt wurden. Eine Leibwache, bestehend aus

Digitized by Google

2000 auserlesenen Reitern und einer gleichen Zahl Lanzenträger zu Fuß mit goldenen und silbernen Granaten an den Lanzen, bildete die schützende Umgebung des Königs und seines Hofes. Die königliche Tafel war mit den ausgesuchtesten, aus fernen Gegenden herbeigeführten Speisen und Getränken besetzt. Der Hof wechselte nach den Jahreszeiten; den Winter brachte er in dem heißen Babylon zu, den Frühling in Susa, den Sommer in dem kühlen Ekbatana. Zahlreiche Gartenanlagen (Paradiese) zur Obstzucht und Thiergärten mit gehegtem Wild dienten dem verfeinerten Lebensgenuß der persischen Könige auf ihren Reisen. Für die Verbindung der Landschaften smit den Hauptstädten dienten Kunststraßen und regelmäßige, nach Poststationen aufgestellte Staatsboten zu Pferde, welche ohne Rücksicht auf Jahres- und Tageszeit die königlichen Briefe und Botschaften beförderten. Nichts glich an Schnelligkeit diesen reitenden Boten. Zugleich wurden Briefe und Reisende aufs Sorgfältigste überwacht. An allen schwer zugänglichen Orten, an Brücken und Pässen waren Wachposten aufgestellt, welche die Briefe untersuchten und die Reisenden um ihren Ausweis fragten, damit keine Verschwörungen entständen. Die Straße von Sardes nach Susa, 337 Meilen, hatte 111 solcher Stationen. — Vor Allem gab sich die Ueppigkeit der persischen Könige in ihrem **Harem** kund, wo Schaaren von prunksüchtigen und ränkevollen Frauen, die zur Bestreitung ihres Putzes und ihrer Kleiderpracht oft die Einkünfte ganzer Städte und Landschaften angewiesen bekamen, theils als rechtmäßige Gemahlinnen, theils als Kebsweiber den Lüsten der Herrscher dienten, sie zur Sinnlichkeit und entnervenden Wollust reizten und nebst den ihnen zur Bedienung beigegebenen Verschnittenen (Eunuchen) unermeßliche Summen verschwendeten und einen unheilvollen Einfluß auf die Regierung und auf das Hof- und Staatsleben übten. — **Landesverwaltung und Satrapenregiment.** Das ganze Land wurde als Eigenthum des Königs angesehen, daher alle Geldabgaben der unterworfenen Völker, sowie die aus den königlichen Hoheitsrechten (Regalien) fließenden Einkünfte und die freiwilligen Geschenke in die Privatkasse des Gebieters kamen. Die Unterhaltung des Hofes, des Heeres, der Staatsdiener u. s. w. wurde aus den Abgaben an edlen Metallen und aus den Naturallieferungen jedes Landes bestritten. Die Provinzen wurden von Satrapen oder Statthaltern regiert, von denen jeder eine der königlichen Hofhaltung nachgebildete zahlreiche und kostspielige Umgebung hatte, zu deren Unterhalt er aus allen Theilen seiner Statthalterschaft Abgaben in Geld und Naturalien eintrie. Da die Satrapen meistens Verwandte des Königs und mit großer Macht ausgerüstet waren, so fanden die Landschaften keinen Schutz gegen ihre Erpressungen und drückende Verwaltung; lieferten die Statthalter nur die dem Hofe schuldigen Abgaben jährlich richtig ab, so konnten sie nach Willkür schalten und walten und ihre Habgier und Genußsucht vom Schweiße ihrer Unterthanen befriedigen. Als die anfangs getrennte Civil- und Militärmacht in den Händen der Satrapen vereinigt ward, wurden diese so mächtig, daß sie sich um die königlichen Befehle wenig kümmerten und häufig in trotziger Widersetzlichkeit mit den Waffen in der Hand den Herrschern entgegentraten und dadurch allmählich die innere Auflösung des Reiches herbeiführten. Darum wurde auch die Ueberwachung und Bestrafung der Schuldigen und Verdächtigen immer strenger; Schrecken und Furcht sollten Gehorsam erhalten; grausame Todesstrafen und Verstümmelungen wurden an den vornehmsten Personen vorgenommen; geheime Späher und Vertraute, „die Augen und Ohren des Königs“ genannt, berichteten über das Benehmen der Statthalter und Beamten; Angeberei wurde befördert und belohnt. — Neben dem Steuerdrucke war auch die Unterhaltung des zahlreichen, zum Theil aus Miethtruppen bestehenden Heeres eine die Provinzen schwer bedrückende Last. „In jedem Betracht war und blieb das medisch-persische Reich eine äußerlich ganz mechanisch an einander geschobene Anhäufung verschiedenartiger Bestandtheile, durch kein inneres Band zusammengehalten, durch keinen anderen Hebel regiert und in Bewegung gesetzt, als durch Furcht und Schrecken“; ein Aggregat von Ländern und Völkern, welche, je ferner, desto loser mit dem Kerne des Staatswesens verbunden waren. —

Digitized by Google

Dagegen schonte der persische Despotismus die Nationaleigenthümlichkeiten der Provinzen; zufrieden, wenn den königlichen Befehlen Gehorsam geleistet wurde und den Forderungen Genüge geschah, ließ die persische Regierung in der Regel den unterworfenen Völkern ihre vaterländischen Einrichtungen, Gebräuche und Gewohnheiten, ihren religiösen Glauben und ihre Cultusformen, zuweilen sogar ihre einheimischen Fürsten, und dennoch sanken die Provinzen allmählich in Barbarei, denn „kein durch bestimmte Gesetze geregelter Rechtszustand schirmte sie gegen Uebermuth und Frevel der Satrapen und ihrer Diener, der Steuerdruck zehrte an ihrem Wohlstande, und wenn ihre Volksthümlichkeit auch nicht durch List und Gewalt vernichtet ward, so krankte sie doch an dem innern Uebel des Verlustes der politischen Unabhängigkeit, ohne welche der nationale Sinn Schwung und Entwickelungskraft verliert." — **Heerwesen.** Die Zahl der persischen Streitmacht war sehr bedeutend, da jeder waffenfähige Unterthan militärpflichtig war. Die Heere waren in Musterungsplätzen und Festungen über das ganze Land vertheilt und wurden nur in Zeiten der Noth alle durch ein allgemeines Aufgebot einberufen. Den Kern des Heeres bildete eine Abtheilung von 10,000 Fußgängern, die „Unsterblichen" genannt, weil diese Zahl stets vollzählig gehalten, jede Lücke sogleich ergänzt wurde. Kleidung und Bewaffnung waren höchst mannichfaltig, da die aus verschiedenen Völkerschaften bestehenden Truppenabtheilungen in ihrer nationalen Tracht, Bewaffnung und Kriegsweise einherzogen, was, verbunden mit dem unendlichen Troß von Dienern, Knechten und Frauen, von Prachtwagen und Gepäck, dem Zug ein buntes, fremdartiges Ansehen gab und den Eindruck einer Völkerwanderung machte. Der König befand sich in der Regel im Mittelpunkt des Heeres, im vollen Schmuck seiner Würde, auf einem von nisäischen Rossen gezogenen Streitwagen, mit Bogen und Pfeilen bewehrt, umgeben von den persischen Stammhäuptern und Edlen und geschützt von seiner Leibwache und der Garde der Zehntausend. Neben ihm befand sich die Reichsfahne, die einen goldenen Adler mit ausgebreiteten Flügeln zeigte, und vor ihm der goldene Sonnenwagen, von schneeweißen Pferden gezogen. Das Treffen wurde gewöhnlich mit einem dichten Pfeilregen eröffnet, dann stritt man mit Lanze und Schwert. Im Aufschlagen, Ordnen und Befestigen der Zelte besaßen die Perser Uebung und Gewandtheit. Bei der großen Zahl von Reitern entstand bei nächtlichen Ueberfällen leicht Verwirrung und Störung. — In der **Wissenschaft** und **Literatur** haben die Perser wenig geleistet; dagegen beweisen die großartigen Ruinen des reizend gelegenen Persepolis, bestehend in Trümmern von Königsburgen und Palästen mit Thorhallen, Säulengängen, Marmortreppen und Wänden voll Inschriften und Bildnerei, so wie in Königsgräbern und in zahllosen Ueberresten von Statuen, Basreliefs und andern Sculpturwerken, welche Götter und symbolische Wunderthiere, unterjochte Völker, Geschenke bringende Boten und dienende Hofleute in geschmückten Gewändern darstellen und ein Abbild des ganzen persischen Staatslebens vorführen, daß sie in den **Künsten**, namentlich in der Baukunst und Bildhauerei, hinter andern morgenländischen Culturvölkern nicht zurückstanden.

§. 50b. **Resultate.** Werfen wir auf die Völker, die wir mit dem Gesammtnamen der „morgenländischen" zusammenfaßten, zum Schluß noch einen Rückblick, so werden wir trotz des weiten Umfangs des von ihnen bewohnten Ländergebietes und trotz der Mannichfaltigkeit der von ihnen geschaffenen Cultur- und Lebensformen doch gewisse charakteristische Eigenthümlichkeiten wahrnehmen, nach denen wir sie in bestimmte durch innere Verwandtschaften begrenzte Völkergruppen eintheilen können. An der Schwelle der Geschichte begegnen wir im äußersten Osten der **chinesischen Nation**, in welcher die mongolische Race den Höhepunkt ihrer erreichbaren Civilisation erstiegen hat. Da ihr typisches Wesen und ihre stagnirende Bildung von dem kräfti-

Digitized by Google

geren **kaukasischen** Menschenstamm zurückgestoßen wurde, so blieb das Culturleben der **Chinesen** auf die gleichartigen Völkerstämme der Nachbarschaft beschränkt und ohne Einwirkung auf den allgemeinen Bildungsgang der Menschheit, der nur an den wechselvollen Lebensgeschicken der kaukasischen Race seinen Fortgang und Verlauf nahm. Größer war der Einfluß des **ägyptischen Volkes**, das im nordöstlichen Afrika, an der Grenzscheide der beiden Erdtheile der morgenländischen Welt, ein isolirtes Culturleben führte, wenn auch mit geringerer Abgeschlossenheit als die Chinesen. Aus einer Mischung äthiopischen und kaukasischen Blutes hervorgegangen, waren auch die Aegypter nicht berufen, als die reinen Träger des in der Menschheit glühenden Gottesfunkens in der Geschichte aufzutreten, wie groß auch die Macht vieler von ihnen erzeugten Bildungselemente auf die kaukasischen Geschlechter in ihrer Kindheit und Jugend gewesen sein mag. Mit bewunderungswürdiger Ausdauer und Beharrlichkeit schufen die Nilbewohner jene festen Formen, in die sie ihr Religions- und Kunstleben und die ganze Mannichfaltigkeit des irdischen Daseins einfügten, die durch die Macht ihrer Unwandelbarkeit und Ruhe dem beweglichen Geiste der jugendlichen Völker des europäischen Alterthums so gewaltig imponirte und an denen sie selbst mit der ganzen Zähigkeit der orientalischen Natur Jahrtausende lang festhielten. Selbst der zwingenden Macht des Todes, die alles Geschaffene der Verwesung zuführt, um für die ewig erzeugende Lebenskraft neuen Raum zu gewinnen, suchten die Aegypter Schranken zu setzen und wenigstens die menschliche Form und Gestalt vor ihrer vernichtenden Wirkung zu bewahren. Die ewige Ordnung und Gesetzmäßigkeit, die sie an den Himmelskörpern wahrnahmen, die dem Strome ihres Landes die befruchtende Kraft gab und den ertödtenden Gluthhauch der Wüste fern hielt, sollte das ganze Leben der Aegypter, sollte alle Erscheinungen ihres Daseins durchdringen und beherrschen. Gewaltig wirkte die stille Macht der starren heiligen Formen auf Mit- und Nachwelt, aber diese Wirkung war ohne belebenden Odem; sie erzeugte keine lebenskräftigen Schöpfungen; wie ihre Pyramiden und Mumien blieb die ganze Cultur der Aegypter ein verdorrter Ast am Lebensbaum der Menschheit. Zwischen diesen beiden Nationen der starren Form und des wandellosen Conservatismus finden wir zwei Völkerstämme gelagert, die auf die Entwickelung des Menschengeschlechts den mächtigsten Einfluß hatten, die **Arier** und die **Semiten**. In den geistigen Schöpfungen, welche diese beiden Völkergruppen zu Tage förderten, liegen die Wurzeln unserer ganzen abendländischen Cultur. Hat uns die bisherige Darstellung auch nur zwei große Familien des arischen Völkerstammes vor Augen geführt, die Inder und die Iranier in ihrer Verzweigung als Baktrer, Meder und Perser, so ist doch die geistige, sittliche und physische Kraft bei einigen derselben von solcher Bedeutung, daß die Ansicht, nach welcher die wichtigsten Culturvölker Europa's von ihnen ausgegangen seien, nichts Widersprechendes in sich hat. Die Arier in **Indien** und in Iran brachten Bildungsformen zur Entfaltung, die von derselben Wurzel ausgehend durch die Einwirkung der umgebenden Natur verschiedene

Digitized by Google

Richtungen nahmen. In dem fruchtbaren Lande am Ganges, wo unter einem lachenden Himmel Flur und Wald in seltener Ueppigkeit prangt, folgten die Arier dem angebornen Hang zur Ruhe und Beschaulichkeit und bildeten mit solcher Ausschließlichkeit das Geistes- und Seelenleben aus, daß Natur und Welt in ihren Augen alle Wahrheit und Realität verloren, daß sie sich von dem wirklichen und handelnden Leben abwandten und nur in der Welt der Phantasie, im Anschauen der Gottheit ihre Befriedigung fanden. Die Priester und Weltweisen bevölkerten Himmel und Erde mit Schaaren von Göttern und Geisterwesen, die sie wieder durch den unpersönlichen Begriff von Brahma als Urgeist und Weltseele zur Einheit zusammenfaßten; dieser Brahmabegriff wurde allmählich durch die erstaunliche Geistesthätigkeit der indischen Gottesgelehrten auf eine Höhe der Abstraction geführt, daß er alle Gestalt verlor und die große Menge ihn nicht mehr fassen konnte. Das Volk fuhr demnach fort, seine Gebete und Opfer an die alten Naturmächte zu richten, und erbaute sich an den Legenden und Wundersagen, womit die Brahmanen seine Phantasie füllten, indeß diese in ihrer Speculation immer höher stiegen. Nur Brahma, der unpersönliche Weltgeist, aus dem Alles seine Entstehung nahm und zu dem Alles im ewigen Kreislauf wieder zurückkehren mußte, hatte für sie wahres Sein; alles Uebrige war Schein und Sinnentäuschung, von deren Einwirkung sich der Weise aus allen Kräften befreien müsse. Nur wenn durch strenge Ascese das Fleisch getödtet, jeder Sinnenreiz erstickt und das körperliche Dasein gleichsam ausgelöscht war, konnte die Rückkehr zur göttlichen Urkraft eintreten, konnte die Menschenseele die ersehnte Ruhe im Schooße Brahma's finden. Wurde dieser Alles verschlingende Pantheismus auch mit der Zeit durch die Rückwirkung des Buddhistischen Rationalismus in etwas gemildert und seiner Folgerichtigkeit die Spitze abgebrochen, so war doch die ganze indische Natur so sehr dem materiellen und praktischen Leben abgewendet, daß auch diese Reaction keine wesentliche Aenderung in dem Volksleben erzeugte, daß kein thatkräftiges Handeln Boden gewann, daß der Weg zu echter Humanität unbetreten blieb. Der Mensch und die Natur hatten für den Inder nur in so fern Werth, als sie aus Brahma hervorgegangen waren; die Nächstenliebe überschritt nie die Schranke der Kaste; sie erhob sich kaum zu der Höhe des Nationalgefühls und der Vaterlandsliebe; allgemeine Menschenliebe war am Ganges und Indus ein unbekannter Begriff. — Anders gestaltete sich das Geistesleben bei den **Ariern in Iran**, wo die Gegensätze der Natur und des Klima's, der Wechsel von fruchtbaren Landschaften und Sandwüsten, von Sonnengluth und Winterfrost den Glauben an eine zwiefache Göttermacht erzeugte, und das Mühen und Ringen um die Bedürfnisse des Daseins das Volk mannhafter und kräftiger erhielt. In Iran, dem Lande der Gegensätze, konnte sich der Gottesbegriff nicht wie in dem reizenden Gangesgebiet zur Einheit gestalten; der unversöhnliche Zwiespalt, den der Iranier in der Welt der Wirklichkeit gewahrte, mußte sich auch in seinen religiösen Vorstellungen abspiegeln. Er bildete sich ein Geisterreich über und außer der Natur, und

Digitized by Google

bevölkerte es mit Schaaren guter und böser Wesen, die sich die Erlösung und das Verderben der Welt und der Menschheit als Ziel und Kampfpreis ihres Ringens und Mühens aufgestellt. Dem Inder ist die ganze Natur vom Uebel und der Nichtigkeit verfallen, dem Parsen nur die eine von Ahriman herrührende Seite derselben; seine Lebensaufgabe besteht daher nicht, wie bei dem Inder, in der Auflösung und Vernichtung des materiellen Daseins, sondern in der Bekämpfung der Arges sinnenden Dämonen in der äußern Natur wie in der eigenen Brust, damit die Lichtgeister, die Diener des Ormuzd, die Herrschaft erhalten. Diese praktische und sittliche Aufgabe bildete die Grundlage von Zoroasters Lehre, die in dem Zend-Aveſta niedergelegt war; und so wirksam war diese Lehre auf das sittliche und werkthätige Leben, daß die ältesten Schriftsteller der Griechen die Sittenreinheit, die Wahrhaftigkeit und die Arbeitsamkeit der Iranier rühmend hervorheben. Das Ceremoniel und die Reinigungsvorschriften, womit in der Folge die Priesterschaft der Magier das Volksleben fesselte und die freie Bewegung der Kräfte hemmte, griffen doch nie so tief in das praktische Leben ein, daß sie das thatkräftige Handeln gelähmt und ein Traum- und Büßerleben als höchstes Lebensziel aufgestellt hätten. Die Iranier entfalteten ein großes historisches Leben, mächtige Persönlichkeiten, wie Kyros und Dareios, kamen zur Erscheinung, das Kastenwesen fand keine Entwickelung; in Indien ging die Menschengeschichte in den Religionsmythen unter, die Herrschergestalten verflüchtigten sich zu Repräsentanten der Gottheit, zu Vollstreckern der Priestergesetze, die individuelle Thatkraft verlor sich im Kastenzwang. — Wie sehr auch bei den Ariern hie und da einzelne Geistesrichtungen vorherrschen, einzelne Uebertreibungen zur Erscheinung kommen mochten; immerhin blieb ein gewisses Gleichmaß aller Seelenkräfte, ein harmonisches Fortschreiten nach Einem Ziel der nationale Grundzug; bei den **Semiten** dagegen standen die entgegengesetzten Richtungen unvermittelt neben einander; getheilten Herzens gaben sie sich den Mächten der sinnlichen und übersinnlichen Welt hin. Bei den ältesten Völkern dieses Stammes, die ein eigenthümliches Culturleben zur Ausbildung brachten, bei den **Babyloniern** und **Phöniziern**, führte die Verehrung der zeugenden und gebärenden Naturkraft zu einem Cultus voll üppiger Sinnlichkeit und Unzucht, neben welchem ein finsterer Dienst mit Menschenopfern und Selbstverstümmelung herging, ein Gegensatz von ausschweifender Hingebung an die Lüste des Fleisches und die Reize der Sinne und von maßlosem Versinken in Schmerz und Verzweiflung, wie ihn das ganze Leben dieser Völker aufwies. Weichliche Genußsucht wechselte hier mit grausamer Selbstqual ohne Vermittelung und Uebergang. Daneben suchten die Babylonier die Gesetze des Natur- und Menschenlebens in den Sternen zu ergründen und wurden die Schöpfer der Astronomie und ihrer unechten Tochter, der Astrologie. Regsam und erfindungsreich richteten diese beiden Völker zugleich ihre Thatkraft und ihren emsigen Forschungstrieb auf Handel, Industrie und Schifffahrt, wodurch sie die Vermittler zwischen Morgenland und Abendland, die Träger und Verbreiter des östlichen

Digitized by Google

Culturlebens nach dem noch unentwickelten Westen wurden. Die List und Verschlagenheit der Sidonier, die kühne Unternehmungslust der Tyrier, der Reichthum und die Pracht der Babylonier waren im ganzen Alterthum berühmt. Auch die Kriegskunst vernachlässigten sie nicht, doch wurden sie darin überholt von dem stammverwandten Volke der **Assyrier** in Ninive. Dagegen blieb ihnen der Ruhm, zuerst ein geordnetes Staats- und Rechtsleben mit festen Gesetzen eingerichtet und die persönliche Freiheit des Menschen gegen Despotismus und Willkür sicher gestellt zu haben. Die Assyrier aber pflegten neben den Waffen auch die Baukunst und Bildnerei, wie die merkwürdigen Denkmale beweisen, die man in unsern Tagen unter der Erde hervorgegraben, wo sie gegen dritthalb Jahrtausende geruht hatten. Zwischen dem chaldäischen und assyrischen Reiche im Osten und dem meerbeherrschenden Handelsvolk an der phönizischen Küste im Westen erkämpfte sich das unscheinbare Volk der **Hebräer**, deren Vorfahren einst von dem Randgebirge Armeniens und vom obern Laufe des Euphrat und Tigris herabgestiegen waren, feste Wohnsitze an den Abhängen des Libanon und auf den grünen Höhen von Jesreel und Juda. Als Eindringlinge standen sie der alten kanaanitischen Bevölkerung, obwohl derselben stammverwandt, feindlich gegenüber. Dieser feindliche Gegensatz, den sie durch ihre nationale Abgeschlossenheit und ihre eigenthümlichen, dem heidnischen Wesen der Nachbarvölker widerstrebenden Sitten, Einrichtungen und Religionssatzungen noch schärften, brachten das Volk Israel in eine isolirte Stellung und bewirkte, daß sie den von den Vorfahren überkommenen Glauben an ihren Nationalgott Jehovah festhielten und nach einzelnen vorübergehenden Verirrungen immer wieder mit alter Treue und Pietät zu demselben zurückkehrten. „Je ausschweifender der Cultus der Wollust und der Entmannung in ihrer Nähe sich gestaltete, je höher die Flammen der Molochsaltäre emporstiegen, um so reiner und tiefer faßten sie ihren Jehovahbegriff. Schritt vor Schritt entkleideten sie ihn von allen sinnlichen Elementen und schauten ihn endlich als eine geistig sittliche Macht an, für deren erhabene Größe die Natur nichts mehr als ein Fußschemel ist." Die Muße, die ihnen übrig blieb von der Wartung der Heerden und dem Anbau der Felder und Obstgärten, der Feigen und Reben, widmeten sie dem Dienste Jehovahs, zu dessen Ehren sie die lyrische Poesie ausbildeten und die Propheten ihre erhabenen Seherworte verkündeten; und die kriegerischen Großthaten, wozu sie durch die feindlichen Nachbarstämme getrieben wurden, bewahrten sie in treuer Ueberlieferung, bis die vorgeschrittene Bildung sie in geschichtliche Formen kleidete. Ihre Lage zwischen den beiden erobernden Großmächten Assyrien und Aegypten verwickelte sie endlich in Kämpfe, denen ihre schwachen Kräfte nicht gewachsen waren. Nach heldenmüthigem Ringen erlag zuerst Israel den waffengeübten Königen von Ninive und dann Juda dem jugendkräftigen chaldäischen Reiche in Babylon. Sie wurden fortgeführt in „die Städte der Meder" und an „die Wasserbäche Babylons", wo sie nur in dem Vertrauen auf Jehovah eine Stütze und einen Stab fanden gegen die Leiden der Knechtschaft und den

Digitized by Google

Hohn der Fremdlinge. In ihm erblickten sie ihren Tröster und wahren König, wenn Trauer und Sehnsucht ihr Herz beschlich. Doch auch die Tage der Assyrier und Babylonier waren gezählt. Im Bunde mit den **Medern** hatte der Chaldäerkönig Nebukadnezar die Macht Ninive's gebrochen und Babylon zum Sieg und zur Herrschaft geführt; aber aus dem Schooße des Medexreichs ging das **Weltreich der Perser** hervor, das unter der Führung eines Heldenkönigs durch die inwohnende Jugendkraft schnell einen Umfang gewann, wie keines der früheren Reiche. Nicht nur die semitischen Völker und Städte mußten sich als Glieder dem persischen Riesenkörper anschließen, auch Aegypten gehorchte den Geboten des Herrschers von Susa und Persepolis, die zahlreichen Völkerstämme Kleinasiens, den reichen König **Kröso**s von Lydien an der Spitze, huldigten der überwältigenden Macht der Perser, und die griechischen Handelsstädte an der ägäischen Meeresküste mit ihrem edeln Kunstleben zierten wie ein Purpursaum das Herrschergewand des „Großkönigs." Die Perser besaßen jedoch nicht die ordnende und gestaltende Kraft, die zur Bewältigung und Verbindung der verschiedenartigen Volkselemente erforderlich gewesen wäre. Ohne inneres Band lagen Stämme und Völkerschaften, verschieden an Natur und Religion, an Sitten und Sprache, an Lebensweise und Bewaffnung, neben einander, ein Massenstaat, dem die belebende Seele, die Macht eines geordneten Organismus gebrach. Gestützt auf eine mechanisch zusammengefügte Menge führte der Großkönig, dessen Reich von den Schneehöhen des Hindukhugebirges bis an die ägyptische Wüste und an die Mündungen der Donau reichte, seine zahllosen Schaaren wider die Griechen, um auch deren kleine Staaten als zinspflichtige Glieder seinem unermeßlichen Reiche beizufügen; aber hier zerschellte sein Riesenbau an einer geheimnißvollen dem Oriente unbekannten Macht, an der Selbstregierung und individuellen Freiheit und Kraftentfaltung der Hellenen.

B. Die griechische Welt.

Das hellenische Land und seine Bewohner.

I. Das Festland.

§. 51. Griechenland ist der südliche Theil einer großen Halbinsel, die im Norden breit und zusammenhängend, im Süden schmal, unregelmäßig und buchtenreich erscheint. Von vielen Gebirgszügen durchschnitten, besteht sie aus Berg- und Hügellandschaften, die das Land in eine Menge kleiner, abgeschlossener und gesonderter Gegenden theilen und die Entstehung vieler getrennten Staaten, gleich den Kantonen der Schweiz, begünstigen. Im Norden wird die Halbinsel von einer großen, vom adriatischen bis zum schwarzen Meer reichenden und in ihrem östlichen

Digitized by Google

Verlaufe Hämus oder Balkan genannten Gebirgskette durchzogen, an deren südlichen Abhängen die rauhen Gebirgsländer Illyrien, Makedonien und Thrakien sich anlagern, die neben hohen, theilweise an Gold- und Silbergruben reichen und mit Waldung bedeckten Berggegenden Thäler und Ebenen von großer Fruchtbarkeit enthalten. Sie stoßen im Süden an das, Griechenland von Klein-Asien trennende, ägäische Meer, aus welchem die schmale Straße des Hellespont (Dardanellen) in das kleine Meerbecken Propontis (Marmorameer), aus diesem die noch schmalere, flußähnliche Straße des Bosporos in das schwarze „gastliche" Meer (Pontos Euxeinos) führt. Die Küsten von Thrakien und Makedonien waren mit griechischen Colonien bedeckt. Bedeutende Flüsse hat die Halbinsel nicht; zu den ansehnlichsten gehören der Hebros (Maritza), Strymon und Axios (Vardar). Die Hauptstadt des von vielen kriegerischen Volksstämmen bewohnten Makedoniens war Pella, das zur Zeit Philipps und Alexanders der uralten Heroenstadt Edessa mit ihren Königsgräbern den Vorrang abgewann. — Südwärts von Illyrien und Makedonien lag

1. Nord-Griechenland, bestehend aus Epeiros und Thessalien, zwischen welchen von Norden nach Süden das wilde, zackige, fast immer beschneite Felsengebirg des Pindos, der Hauptknotenpunkt aller griechischen Berge, hinzieht. Das erstere ist ein rauhes, zerklüftetes Gebirgsland, von verschiedenen meist pelasgischen Völkern kriegerischer und abgehärteter Natur bewohnt, „deren Fürsten alljährlich nach feierlichem Opfer bei dem Dorfe Passaron gesetzlich zu regieren schworen und dafür den Treueid des Volkes empfingen." Im Süden die Molosser mit der Hauptstadt Ambrakia (Arta) an dem gleichnamigen Meerbusen. Im Norden, auf der makedonischen Grenze, Dodona, mit einem altehrwürdigen Zeus-Orakel. Weiter nordwärts an der Küste von Illyrien lag Epidamnos (Dyrrhachium), eine korinthische Colonie. — Thessalien ist ein von verschiedenen Armen des Pindosgebirges eingeschlossenes Land, mit fruchtbaren Ebenen und fetten zur Pferdezucht geeigneten Triften. Es wird von dem ruhig hinfließenden Fluß Peneios (Salambria) durchströmt, dessen von grottenreichen Felswänden umgebene und von schattigen, malerisch geordneten Gebüschen bewachsene Ufer nahe am Ausfluß das durch seine grotesken Naturschönheiten berühmte Thal Tempe zwischen dem Berge Olympos, dem „vielgezackten" Göttersitze, und dem Ossa bilden. — Unter den Städten sind zu merken Larissa am Peneios, die alte pelasgische Hauptstadt, Iolkos und Lamia an zwei Buchten; Pharsalos und unweit davon Kynoskephälä (Hundsköpfe), als Schlachtfelder berühmt. Thessalien wurde von ritterlichen Adelsgeschlechtern beherrscht, die als Reisige im Heere fochten. Tapfer und stolz auf volksthümliche Unabhängigkeit, aber ohne Empfänglichkeit für gemeinhellenische Dinge, beschränkte der thessalische Adel seine Hauptsorge auf Roßzucht und Turniere, Jagd und Tafelfreuden und „kleinfügige Grenzfehden." Ein großartiges Nationalleben konnte in dem Lande nicht Wurzel schlagen. „So zerfiel denn die schöne, fruchtbare, von Gebirgen und Höhenzügen durchschnittene Ebene in eine Reihe selbstherrlicher Städte und Bezirke, welche, von reichen Geschlechtern regiert, für die Dauer allgemeiner Heerfahrten den dictatormäßig gebietenden Herzog oder Tagos wählten, im Uebrigen ein selbstsüchtiges Sonderleben führten." Gastfreundschaft, Prunkliebe und Offenheit bildeten die bessere Seite des Nationalcharakters, namentlich bei den Großen, aber selbstsüchtige Sinnlichkeit zerstörte mit der Zeit den mannhaften, biedern Sinn und die ritterliche Tugend. Die südliche Bergkette heißt Oetagebirg; zwischen ihrem Fuß und dem Meerbusen liegt eine schmale Schlucht, die den einzigen natürlichen Eingang von Thessalien nach Hellas bildet. Dies ist der berühmte zwei Stunden lange Paß der „heißen Thore" (Thermopylä), der zwischen dem vortretenden Kallidromosgebirge und der sumpfigen Meeresküste an zwei Stellen so enge

Digitized by Google

war, daß nicht zwei Wagen neben einander durchfahren konnten. Seinen Namen hatte er von den heißen Quellen, die noch jetzt an der Bergwand heraussprudeln.

2. Mittel-Griechenland oder Hellas. Im Osten bis zum Vorgebirge Sunion ist Hellas von Armen des Oeta durchschnitten, worunter in Attika der Penteliton wegen seines Marmors, der kräuterreiche Hymettos wegen seines Honigs und das Lauriongebirg wegen seiner Bergwerke am bekanntesten sind. Andere Zweige ziehen von Epeiros her in südöstlicher Richtung und bilden die in dem Religionscultus als Musensitze berühmten Berge Parnassos, Helikon und Kithäron, „deren Natur, deren Wälder und Quellen zum Gesange begeistern, wo gleichsam der Gesang der Natur den menschlichen hervorruft.“ Der Parnassos, der merkwürdigste darunter, ist ein über 7000 Fuß hohes fast senkrecht aus der Ebene emporsteigendes nacktes Felsengebirg von bläulich grauem Kalkstein in imposanter Umgebung. Unter den Flüssen sind der Acheloos und der in den See Kopais mündende Kephissos die größten. Bei Athen fließt das Flüßchen Ilissos.

Hellas zerfällt in folgende Staaten: A) Attika (zur Zeit des peloponnesischen Krieges 500,000 Einwohner, darunter 40,000 Sklaven), ein wenig fruchtbares, nur an Oliven, Feigen, Honig und Wachs reiches Hügelland mit der drei Stunden weiten Hauptstadt Athen, mit der auf der Halbinsel Munychia angelegten Hafenstadt Peiräeus (die von Themistokles statt des ältern Hafens Phalëron zum Kriegshafen und zur Schiffswerfte umgeschaffen und nach den Perserkriegen durch zwei schenkelartig auslaufende Mauern mit Athen verbunden worden war), mit Eleusis, dem berühmten Mittelpunkt des Demetercultus und der geheimen Weihen (Mysterien), zu dessen ehrwürdigem Heiligthum die mit vielen Denkmälern geschmückte heilige Straße führte, und mit dem Schlachtfeld auf Marathons Ebene. Ursprünglich ein selbständiger Priesterstaat, dessen Entstehung die Sage auf den Pelasger Ogen und auf den Thraker Eumolpos (1380) zurückführte, bewahrte Eleusis auch nach seiner Verschmelzung mit Athen noch die Lehren, Satzungen und Sitten der morgenländischen Welt- und Lebensanschauung, die in den heiligen Mysterien fortgeführt wurden. Gegenüber von Athen im saronischen Meere liegt die durch ihre hohe Cultur, ihre Schifffahrt und ihren Kunstsinn ausgezeichnete volkreiche Insel Aegina, wo König Pheidon von Argos (§. 68.) die ersten Münzen prägen ließ und 470,000 Sklaven den stolzen und harten Handelsherren dienen mußten, und das durch die Seeschlacht bekannte Salamis. B) Böotien, ein fruchtbares Land mit getreidereichen Ebenen um den im Sommer fast ganz trockenen See Kopais, dessen Wasser durch unterirdische Abzugskanäle (Katabothren, Emissarien) dem Meere zugeführt ward. In seiner Nähe lag das durch Handel und Reichthum blühende Orchomenos, der uralte Sitz der Minyer mit merkwürdigen Ruinen. An der Spitze der 14 zu einem Bunde vereinigten böotischen Städtegebiete stand das siebenthorige Theben mit der Burg Kadmeia. Böotien war der Schauplatz der meisten Kriege, daher viele Städte durch Schlachten berühmt sind, so das heldenmüthige Platää am Kithäron, nahe der Grenze von Attika (Schlacht 479, Belagerung 429—427), das sich schon im Jahr 510 unter die Schutzherrlichkeit Athens stellte, Delion an der Küste des Euripos (Schlacht 424), Koroneia (447 und 394), Leuktra (371), Chäroneia (338). Unter den übrigen Orten sind noch zu merken: die Hafenstadt Aulis am Euripos, Tanägra auf einer steilen Anhöhe in einer weinreichen Gegend; Haliartos am Kopaischen See; Thespiä u. a. m. Böotien war häufig von Erdbeben heimgesucht; Orchomenos fand bei einem solchen seinen Untergang. Vielleicht ist die Mythe vom Versinken des Sehers Amphiaraos mit seinem Viergespann in der Hügelgegend von Tanagra auf eine solche Erderschütterung zu beziehen. C) Phokis mit der als Mittelpunkt Griechenlands, ja des ganzen Erd-

Digitized by Google

bodens gedachten und darum „Nabel der Erde" genannten heiligen Tempelstadt Delphi (Pytho) am Fuße des Parnassos, mit seinem berühmten Apollo-Orakel, seinen zahlreichen Prachtgebäuden und dem von aller Sünde reinigenden Musenborn Kastalia. Die auf einer Kuppe des Parnassos erbaute Tempelstadt, die im Süden auf mehr denn dreißig von starken Grundmauern getragenen Terrassen ruhte, zog schon durch die wilde Naturschönheit, den Wechsel der Felsen, Waldungen, Grotten, Bäche, des öden Gebirges und der fruchtbaren Ebene die Aufmerksamkeit an. Neben der Stadt Delphi sind noch zu merken das uralte Daulis der mythischen Thraker; die feste Stadt Elatea und die fluchbeladenen Orte Krissa und Kirrha, die wegen Eingriffs in die Tempelgüter und wegen Wucherei auf Kosten der zahlreichen Pilgrime zerstört und dem delphischen Gott geweiht wurden. — Die Phoker lebten ohne Sklaven in 20 bis 30 Stadt- und Landrepubliken, welche unabhängig innerhalb ihrer Grenzen über gemeinsame Angelegenheiten durch Abgeordnete rathschlagten. D) Doris, ein kleines rauhes Gebirgsland, Stammsitz der Dorier mit vier unbedeutenden Städten. E) Lokris. Es gab drei Staaten dieses Namens: 1) das epiknemidische Lokris in der Nähe der Thermopylen, 2) das opuntische mit der Stadt Opus am Euripos, 3) das ozolische am „krisäischen" oder korinthischen Meerbusen mit der Hafenstadt Naupaktos (jetzt Lepanto). „In friedlicher Abgeschiedenheit bewahrten die kleinen lokrischen Völkerschaften Mannheit, Gastfreundschaft und Sitteneinfalt; sie wurden, meistens Hirten, Ackerbauer und Kleinstädter, von ehrbaren Geschlechtern so regiert, daß die Volksgemeinden dem Gutachten der Häuptlinge willig folgten; Knechte und hörige Leute fehlten diesen weder reichen noch armen Freisassen, welche ohne Neid und Scheelsucht das Erbe ihrer Väter bestellten und den etwaigen Gährungsstoff zeitig als Pflanzer in die Fremde abführten." F) Aetolien, ein rauhes, waldiges, vom Acheloos durchströmtes Gebirgsland mit wilden, kriegerischen Bewohnern verschiedenen Ursprungs, die neben reichlicher Jagd, Viehzucht und geringem Ackerbau in den fruchtbaren Ebenen an der Südküste hauptsächlich der Land- und Seefehde oblagen, und als abgehärtete Söldner und gefürchtete Freibeuter in die Ferne zogen. Hauptort des in mehrere Städtegebiete zertheilten und in einen Bund vereinigten Volkes war das auf einer Bergebene gelegene uneinnehmbare Thermon, die mit Hallen und Tempeln, mit Gemälden und Bildsäulen reich geschmückte Bundesstadt. G) Akarnanien, südwärts vom ambrakischen Meerbusen, an dessen Ufer Argos Amphilochikon lag, mit dem durch Augustus' Sieg (31 v. Chr.) berühmten Vorgebirge Actium (in dessen Nähe später Nikopolis gegründet ward), und mit der Stadt Leukas, der festen Bundesstadt Stratos und einer Anzahl offener Flecken. Die Aetoler, Akarnanen und Epiroten standen mit dem Hellenenthum nur in schwacher Verbindung. Sie gehorchten entweder erblichen Fürsten oder vom Volke gewählten Aeltesten und Häuptlingen. „Blutrache, Faust- und Fehderecht, sichtbar im steten Waffentragen, Dorf- und Fleckenleben im Gegensatz zum städtischen, Lust an Jagd und Viehzucht auf der einen, Widerwille gegen Ackerbau und Handel auf der andern Seite, schlichte, rauhe Sitte, von Stätigkeit begleitet — diese und ähnliche Züge erinnerten an die alte Ritterzeit, als dieselbe für das übrige Hellas bereits untergegangen war." Durch die kleine Landschaft H) Megaris mit der nahe an der Küste liegenden Stadt Megara kommt man an den von dem korinthischen und saronischen Meerbusen bespülten Isthmos (Landenge), welcher Hellas mit der Halbinsel

3. Peloponnes (jetzt Morea) verbindet. Diese auf vier Seiten vom Meer begrenzte Halbinsel, „die Burg von Hellas", ist ganz Gebirgsland. In der Mitte erhebt sich das rauhe Tafelland Arkadien, ringsum von hohen Randgebirgen eingeschlossen, welches nach der östlichen und nach den drei südlichen Landzungen

Digitized by Google

Abzweigungen entsendet, unter welchen der in das Vorgebirge Tänäron auslaufende, das rauhe Lakonien von dem fruchtbaren Messenien scheidende Taygĕtos am höchsten ist. Auf Arkadiens Berghöhen entspringen die bedeutendsten Flüsse des Landes, der Alpheios mit westlichem, der Pamisos und der „schönfließende" Eurōtas mit südlichem Lauf. Das durch seine Naturschönheiten berühmte Gebirgsland Arkadien, wo hohe Berge mit weidereichen zur Viehzucht geeigneten Triften und fruchtbaren Thälern abwechseln, bildet den Kern und Mittelpunkt des Landes, an den sich die übrigen Staaten anschließen. Die Einwohner waren ein einfaches, durch ein rauhes Hirtenleben abgehärtetes und streitbares Volk, das (gleich den Schweizern) in spätern Jahren gern um Sold in fremde Kriegsdienste trat. Arkadien hatte, außer den alten von den Spartanern lange Zeit in Unterwürfigkeit gehaltenen Städten Mantineia (Schlachten 418, 362, 267) und Tegĕa, noch das auf Epameinondas' Rath angelegte Megalopōlis und einige andere minder wichtige Orte. — Die übrigen peloponnesischen Staaten waren A) Achaia am korinthischen Meerbusen mit Paträ, Aegion (Aegium), Helike, durch einen herrlichen Poseidontempel ausgezeichnet und mit neun andern schon in uralter Zeit zu einem Bunde vereinigten Städten, die den Zeustempel in Aegion zum Mittelpunkt hatten. Zu diesem um die Mitte des 3. Jahrhunderts neu organisirten achäischen Bunde gehörte außer den erwähnten 12 Städten auch die Handelsstadt Sikyon, der uralte Sitz hellenischer Kunst, und das reiche, prächtige, durch Handel, Gewerbfleiß und Kunstfertigkeit (Erzguß und Thongefäße) berühmte Korinth, in der Nähe zweier Buchten mit der festen Burg Akrokorinth. Südwestlich davon lag die kleine Republik Phliasia mit der Stadt Phlius. Abgeschlossen von der übrigen hellenischen Welt und nur auf den Vortheil der engern Heimath bedacht, hielt sich der durch Handel, Ackerbau und Gewerbfleiß wohlhabende Städteverein unbetheiligt an den Kämpfen des übrigen Griechenlands. B) Argölis, ein buchtenreiches, felsiges Land mit der Hauptstadt Argos, deren Burg Larissa („Bergveste") aus pelasgischer Vorzeit herzurühren scheint; mit den uralten, durch die Trümmer riesenhafter Bauwerke („Kyklopenmauern") berühmten Herrschersitzen Agamemnons, Mykenä und Tirynth (Tiryns), und mit mehreren andern theils geschichtlich und mythisch, theils als Handels- und Seestädte bekannten Orten, als Nemĕa (nemeische Spiele), Lerna (L. Schlange), Epidauros, Trözēne, Hermióne, Nauplia, der Poseidons-Insel Kalauria mit Asylrecht (wo sich Demosthenes den Tod gab §. 125), u. a. C) Lakonien, das südlichste in zwei Landzungen und Vorgebirge (Tänäron und Malea) auslaufende rauhe Gebirgsland mit wenigen fruchtbaren Flächen im Eurotasthale. Die bedeutendsten Städte sind, außer der hügeligen, kreisförmig erbauten Hauptstadt Sparta (Lakedämon) mit etwa 60,000 Einwohnern, darunter 8—9000 dorische Bürger, die uralte Tyndaridenstadt Amyklä, durch einen eigenthümlichen Apollocult bekannt, Sellasia (Schlacht 222), Helos (Heloten?) und die Hafenstadt Gythion am lakon. Meerbusen. Um die Landschaft Kynuria im Norden führten die Spartaner langjährige Kriege mit Argos. D) Messenien, ein fruchtbares, aber wenig bevölkertes Land mit der alten Bergveste Ithōme, die späterhin der auf den Rath des Epameinondas angelegten Hauptstadt Messene als Burg diente, mit der Seestadt Pylos (Navarino), gegenüber der öden Insel Sphakteria, und der dorischen Stadt Stenykläros, von schönen waldigen Bergen durchschnitten, boten die reichen Ebenen und Abhänge eine Fülle von Getreide und edlen Südfrüchten und die grasigen Anhöhen und Berghalden gaben zahlreichen Schaaf- und Rinderheerden treffliche Weideplätze. E) Elis, ein fruchtbares, reiches, vortrefflich angebautes Land, das als heilig betrachtet wurde und darum von allen Kriegen verschont blieb. Wichtiger als die Hauptstadt Elis und der uralte Herr-

Digitized by Google

scherſitz Piſa waren die Gebäude und der heilige Hain Altis in der Ebene von Olympia am Alpheios, wo alle vier Jahre die berühmten olympiſchen Spiele gefeiert wurden und wo ſich der prachtvolle von doriſchen Säulen getragene Zeus-Tempel mit der majeſtätiſchen Bildſäule dieſes Götterkönigs, von Pheidias aus Gold und Elfenbein verfertigt und als Meiſterwerk der plaſtiſchen Kunſt betrachtet, befand. Neben dem Tempel und der koloſſalen Statue des ſitzend dargeſtellten Zeus war Olympia noch durch eine Menge anderer Kunſtwerke, Denkmäler und Bauten zum Zweck der Feſtſpiele ausgezeichnet. Die Gegend ſüdwärts von Olympia führte den Namen Triphylia mit Neſtors „ſandigem" Pylos. — Griechenland hat eine ſehr reiche Küſtenentwickelung, ein glückliches Klima und eine vortheilhafte Bodenbeſchaffenheit. „Tief dringt das Meer ein in alle Küſten, gliedert und geſtaltet ſie auf das mannichfachſte, bildet zahlreiche Buſen und in ihnen Buchten und Seehafen. Eine reine und doch milde Luft bewahrte das helleniſche Land eben ſo ſehr vor der Erſchlaffung der ſüdlichen wie vor der Rauhheit der nördlichen Barbaren; ein klarer und durchſichtiger Himmel zog das Gemüth aufwärts zu heiterer und freier Stimmung; und während das glückliche Klima des Binnenlandes jede Production beförderte, die der Beſchaffenheit des Bodens irgend entſprach, lud das Meer, welches einen unverhältnißmäßig großen Theil ſeines Gebietes beſpült, die Küſtenbewohner zu fernen Unternehmungen ein und gewährte den Erzeugniſſen der Natur wie des Kunſtfleißes ſicheren und bequemen Abſatz."

II. Die griechiſchen Inſeln.

Die wichtigſten Inſeln im weſtlichen (ioniſchen) Meere ſind: Kerkyra (Corcyra, jetzt Korfu), wie man glaubt, das von Homer geprieſene Eiland der Phäaken, des reichen üppigen Seevolkes, mit dem kunſtgeſchmückten Herrſcherſitz des Königs Alkinoos, ſpäter eine Colonie von Korinth; Leukadia, mit dem Apollocult an der weißen Felswand des Ufers; das „ſteinige" Ithaka, Odyſſeus' Wohnſitz, Kephallenia (Cephalonia) und Zakynthos (Mutterſtadt des ſpaniſchen Saguntum); im ſüdlichen Meere: die faſt runde gebirgige Inſel Kythera, eine uralte Colonie der Phönizier, von denen auch der berühmte Cultus der Aphrodite (der phöniziſchen Aſchera-Aſtarte) herzurühren ſcheint. Der Aphroditentempel lag auf dem höchſten Punkte der an Oel, Wein, Honig u. a. Produkten reichen Inſel; — Kreta (Candia), von einer ehemals vulkaniſchen Bergkette mit dem Ida durchzogen, eine durch hohe Fruchtbarkeit wie durch frühe Cultur und gute Geſetzgebung (Minos) ausgezeichnete, aber auch als Wohnſitz kriegeriſcher Seeräuber zu allen Zeiten gefürchtete Inſel mit cananitiſcher oder phöniziſcher Bevölkerung neben der helleniſchen. Hundert Städte, meint Homer, könnten wohl daſelbſt ſein; in der ſpätern Zeit waren Kydonia, Gortyna und Knoſſos mit dem Labyrinth am bekannteſten. Kypros (Cypern), eine an Wein und Oel, an Erz und Holz reiche Inſel mit ſyriſcher und phöniziſcher Bevölkerung, bekannt durch den unzüchtigen Cultus der Aphrodite (Aſchera), die an verſchiedenen Orten, beſonders in Paphos, auf dem Berge Olympos und bei der Stadt Salamis, berühmte Tempel hatte. Nach dem Heraklidenzug ſiedelten ſich Dorier auf der Inſel an, und machten die Eigenthümlichkeiten ihres Stammes daſelbſt vorherrſchend. Rhodos („Roſeninſel") durch frühe Cultur und namentlich durch Erzgießerei berühmt (Telchinen §. 11), anfangs mit orientaliſcher Bevölkerung wurde ſie ſpäter eine doriſche Colonie, blühend durch Handel, Reichthum und Bildung und ausgezeichnet durch gute Verfaſſung und Geſetzgebung. Die von Aeſchines daſelbſt gegründete Rednerſchule war von großem Anſehen. Die 70 Ellen hohe Erzſtatue des Helios (der „rhodiſche Koloß") mit

Digitized by Google

der weithin sichtbaren Leuchte stand im Hafen der Hauptstadt. Ihre zweite Blüthe hatte die Insel Rhodos in der makedonischen Zeit. — Am reichsten an großen und kleinen Inseln war das östliche, ägäische Meer, dessen Name Archipelagus daher auch zur Bezeichnung eines Inselmeers gebraucht wird. Vermöge ihrer dem Continente ähnlichen Naturbeschaffenheit kann man sie „als abgerissene Splitter der durch vulkanische oder neptunische Kräfte zertrümmerten Ränder des Festlandes" betrachten. Der Ostküste von Hellas gegenüber, nur durch die Meerenge Euripos davon getrennt, liegt die langgestreckte, von hohen Gebirgen durchzogene, aber höchst fruchtbare Insel Euböa (Negroponte) mit den See- und Handelsstädten Eretria und Chalkis, letztere seit 410 durch eine merkwürdige Brücke mit Böotien verbunden, ferner Karystos im Süden mit Marmorbrüchen und Oreos (früher Histiäa) im Norden. Ostwärts von Euböa liegt die felsige Insel Skyros, den Athenern gehörig, und weiterhin nordostwärts das vulkanische Lemnos, berühmt durch seinen Hephästoscult (§. 11) und seine Waffenschmiede. Nördlich von Lemnos liegen Thasos, Imbros und Samothrake, die beiden letztern als Hauptsitze uralter Religionsmysterien (Kabeiren-Cultus) bekannt. Die zunächst der Ostküste des Peloponnes gelegene, noch dem europäischen Festlande angehörende Inselgruppe führt den Namen Kykladen oder Kreisinseln, weil sie das heilige Sonneneiland Delos im Kreise (Kyklos) umgeben. In Delos, der heiligen Geburtsstätte des Apollon und der Artemis stand ein reichgeschmücktes Heiligthum des Lichtgottes mit einem kunstreichen Altar, bei welchem alle fünf Jahre feierliche, von sämmtlichen griechischen Staaten durch Wallfahrten (Theorien) beschickte Spiele statt fanden. Unter den übrigen sind Paros (Marmor), Andros, Keos, das vulkanische Melos und das weinreiche Naxos die bedeutendsten; ostwärts davon stößt man auf die dem asiatischen Festlande angehörenden zerstreut liegenden (sporadischen) Inseln, darunter das lakedämonische Thera. Am wichtigsten sowohl wegen ihrer Größe und Fruchtbarkeit als wegen der Cultur und des Reichthums der Bewohner sind die vor der Küste Kleinasiens hingelagerten Inseln: Tenedos, das weinreiche, üppige, Lesbos, Vaterland des Alkäos und der Sappho, mit den durch ihre feine Bildung berühmten Städten Mitylene und Methymna; Chios, reich an Wein, Feigen und andern Produkten und blühend durch Handel und Cultur; im sogenannten ikarischen Meere Samos, reich durch Handel und Industrie mit einem berühmten Heratempel, Geburtsort des Philosophen Pythagoras; Kos, Vaterland des Malers Apelles und des Arztes Hippokrates, berühmt durch Purpurgewänder und endlich die kleine, unfruchtbare, von den Römern als Verbannungsort gebrauchte Felseninsel Patmos, in späterer Zeit als Aufenthaltsort des Evangelisten Johannes bekannt.

I. Griechenland vor den Perserkriegen.

1. Pelasgische Urzeit.

§. 52. **Pelasger.** Als die ältesten Einwohner Griechenlands werden die Pelasger genannt, die wahrscheinlich über das ganze Land verbreitet waren, wenn wir gleich nur Thessalien und Arkadien als sichere Wohnsitze derselben kennen. Auch auf den Inseln des ägäischen Meeres so wie in Italien (Tyrrhener) und Kleinasien finden wir Spuren pelasgischer Bevölkerung. Sie waren ein ackerbautreibendes, friedfertiges Volk mit einem auf Naturdienst beruhenden Religionscultus, worin die chthonischen Götter (§. 11), vor allen die Erdmutter Demēter, der Weinerzeuger Dionysos, der ora-

Digitized by Google

kelgebende Naturgott Zeus und seine Gattin Dione im waldumschatteten Heiligthum zu Dodona und die geheimnißvollen Kabeiren, als die im Innern der Natur wirkenden und befruchtenden Kräfte, göttliche Verehrung genossen, aber ohne Bild und leibliche Gestalt. Von der Cultur der Pelasger zeugen die Trümmer uralter Städte und Königsburgen, die Spuren und Ueberreste von Wasserbauten, Dämmen, Kanälen, so wie die aus rohen Steinblöcken oder behauenen Quadern ohne Mörtelverbindung aufgethürmten unverwüstlichen Kyklopenmauern im Peloponnes u. a. O. (das Löwenthor zu Mykenä; die Ruinen von Tiryns und Orchomenos). Aus einzelnen unsichern Spuren hat man geschlossen, daß die Pelasger in kastenähnlichen Lebensformen sich bewegten, wenn auch nicht in der strengen Scheidung des Orients, mit einer mächtigen durch Alter geheiligten Priesterschaft, mit erblichen Adelsgeschlechtern zur Hut des Landes und mit einem dienstbaren Volke von Zinsbauern. Die Arme des halbfreien Mannes „thürmten nach der Herren Geheiß im Frohndienst das kunstvoll gefügte Gestein auf, oder durchbrachen Berge, öffneten Gänge und dämmten die Fluth ein.“ Die Berechnung und Eintheilung des Jahres beruhte, wie die Kenntniß des gestirnten Himmels überhaupt auf uralter Ueberlieferung. — Als Stammverwandte der Pelasger gelten die pierischen Thraker, ursprünglich am Olympos seßhaft, die Väter der griechischen Poesie, die Begründer des Musendienstes, der an ihre spätern Wohnsitze am Helikon und Parnassos geknüpft ist. Ihr mythischer Stammheros war Orpheus, der nach der heiligen Sage der Hellenen durch die Töne seiner Stimme und Leier Menschen entzückte und Thiere zähmte, ja sogar auf die unerbittlichen Götter der Unterwelt einen solchen Eindruck machte, daß sie ihm gestatteten, seine verstorbene Gemahlin Eurydike aus dem Schattenreich nach der Oberwelt zu führen; mit ihm verbunden erscheint der Apollosohn Linos, der Urheber des schwermüthigen Klaggesanges, und auch der Sänger und Priester Eumolpos (Schönsänger), der die mit dem pelasgischen Naturcult in innigster Verbindung stehenden Mysterien in Eleusis gegründet haben soll, und dessen Nachkommen, das attische Adelsgeschlecht der Eumolpiden, die Leitung dieses Geheimdienstes als erbliches Vorrecht besaßen, gehörte den pierischen Thrakern an. Diese priesterlichen Seher und Dichter der Sagenzeit wendeten ihre poetische Begeisterung hauptsächlich zur Verherrlichung der Religion und des Götterdienstes an und beklagten in wehmüthigen Trauerliedern das Hinschwinden der Jugend und das Absterben des Naturlebens durch Sommergluth und Winterfrost. Sie priesen in kurzen abgerissenen Liedern (Hymnen) Gott und die Natur, „deren Werke im Himmel und auf Erden ihr staunendes Auge trafen“, sie mahnten den Sterblichen zum Frieden, zur Ordnung und Sühne begangener Blutschuld und füllten seine Brust mit Gefühlen der Gottesfurcht, des Rechts und der Menschenliebe.

Heilig und gottgesandt, trieb Orpheus hinweg von der schnöden
Lebensweise, von Mord die wälderdurchirrenden Menschen;

Digitized by Google

Darum hieß es, er zähme die wüthenden Löwen und Tiger;
Hieß von Amphion auch, der die Burg von Thebe gegründet,
Steine hab' er bewegt mit dem Klange der Cither und ſchmeichelnd
Hin ſie geführt, wo er wollte; das war die älteſte Weisheit,
Vom Gemeinen das Eigne, das Heil'ge vom Weltlichen ſondern,
Hemmen die thieriſche Luſt des Paarens, Rechte der Gatten
Sichern und Städt' erbaun und Geſetze graben in Tafeln.
So ward Ruhm und Name den göttlichen Sehern und ihren
Liedern zu Theil. (Horaz an die Piſonen.)

Das Orakel zu Dodóna und die Eleuſinien. Das Heiligthum zu Dodona in Epeiros galt für das älteſte in Griechenland; die dort einheimiſche Eiche, deren eßbare Frucht die erſte Speiſe der Menſchen geweſen ſein ſoll, war dem dodonäiſchen Zeus geheiligt. Die Weiſſagung geſchah nicht durch Worte, ſondern durch Zeichen. Dieſe wurden aus dem Rauſchen des Windes in der Krone heiliger Eichen und aus dem Rieſeln und Plätſchern einer Quelle, die an ihrem Fuße entſprang, entnommen. Die Kyklopenmauern ſcheinen wie die ägyptiſchen und indiſchen Baudenkmale, mit denen ſie große Aehnlichkeit haben, auf einen mächtigen Prieſterſtand der Pelasger zu deuten und manche aus einer mythiſchen Urzeit ſtammenden erblichen Rechte und Anſprüche einzelner Geſchlechter auf gewiſſe Prieſterthümer, Aemter, techniſche Kenntniſſe und Beſchäftigungen, — Rechte, die auch noch in der geſchichtlichen Zeit zum Theil fortbeſtanden — können als Spuren einer kaſtenähnlichen Scheidung der Stände in der pelasgiſchen Zeit angeſehen werden. Uebrigens erſcheint Alles, was die Pelasger betrifft oder von ihnen ausgeht, „in einem ungewiſſen Dämmerlichte.“ Sie haben unzweifelhafte Spuren ihres Daſeins und ihrer Wirkſamkeit hinterlaſſen, aber wegen des hohen Alterthums, aus dem ſie ſtammen, faſt unkenntlich gewordene und ſchwer zu deutende. Die Mythen von Inachos in Argos, von Aegialeus, dem Ahnherrn der „Uferpelasger“ in Sikyon, von Pelasgos im „Eichein eſſenden vorhelleniſchen Arkadien“, von Ogyges, der in den Tagen großer Waſſerfluthen in Attika geherrſcht haben ſoll, u. a. m. gehören in den Sagenkreis des pelasgiſchen Urvolkes. — Die pelasgiſche Naturreligion dauerte ſpäter als Geheimdienſt in einigen Myſterien fort. Am berühmteſten waren die an die Religionsmythen von Demeter und Kore (Perſephone §. 12) als der empfangenden und von Dionyſos (Jakchos, Bakchos) als der zeugenden Kraft des Erd- und Naturlebens ſich knüpfenden **eleuſiniſchen Myſterien**, wobei das Geſchlecht der Eumolpiden den Vorſitz, der König von Athen und ſpäter der zweite Archon das Opferrecht und die ſtaatliche Aufſicht beſaßen. In der Folge wurden ſie ſowohl in Athen als zu Eleuſis gefeiert. An beiden Orten befanden ſich uralte Demeter-Tempel, die durch die vier Stunden lange, mit Kunſtwerken, Gebäuden, Denkmälern reich beſetzte heilige Straße, auf welcher die Jakchosproceſſion ſtatt fand, in Verbindung ſtanden. Die kleinen Eleuſinien wurden im Frühling gefeiert, die großen neuntägigen im Herbſte. Sie beſtanden hauptſächlich in Reinigungen und Sühnungen, in Opfern und Proceſſionen, in einer nächtlichen Fackelfeier und in der Weihe der Neuaufzunehmenden durch den mit dem Stirnbande geſchmückten lebenslänglichen Hierophanten aus dem Geſchlechte der Eumolpiden. Die Oberprieſter, denen viele Opfer- und Tempeldiener zur Seite ſtanden, trugen an Feſttagen Purpurgewand und Myrtenkränze. Es gab verſchiedene Grade der Einweihung Die Myſterien befaßten ſich mit den tieferen Fragen über das Verhältniß des Menſchen zu den Göttern und beſonders über den Zuſtand der Seele nach dem Tode; daher lag allen ihren ſymboliſchen Gebräuchen „eine Wechſelbeziehung der Ideen von der ſegnenden Fruchtbarkeit des mütterlichen Erdbodens und von der Fruchtbarkeit des Todes, deſſen Bereich man ſich in der Erdtiefe dachte, ſo wie die Ahnung und Hoffnung einer Lebenserneuerung nach dem Tode“ zum Grunde. Indem alſo die Theilnahme an den Myſterien von einer „Reinheit und Entſündigung“ abhängig gemacht ward, konnten dieſe „als Weihe des Lebens zu höherer Sittlichkeit“ gelten. Im Gegenſatz zu der plaſtiſch-poetiſchen Volksreligion, welche den Göttern immer mehr die Geſtalt und die Eigenſchaften und Kräfte der Menſchen beilegte,

Digitized by Google

wenn auch in idealer Vollkommenheit, hielten die Mysterien bestimmte Lehren und Ueberlieferungen fest, „welche theils morgenländischer, theils hellenischer Wurzel entsprossen eine Kluft zwischen dem göttlichen und menschlichen Wesen von vorne herein setzten und bei aller Verwandtschaft des Ur- und Abbildes, der Gottheit und des Menschen, das Bedürfniß einer tiefern Andacht und Heilsordnung oder einer den äußern Volksglauben überragenden, schrittlings begleitenden Religionsphilosophie erkannten.“ sie waren somit die einigende Philosophie des pantheistischen Volksglaubens, in welche fast alle erwachsenen ehrenhaften Bürger Attika's eingeweiht werden konnten. — Ein anderes uraltes mit den Eleusinien verwandtes und ebenfalls der Demeter geheiligtes Fest waren in Athen die von Ehefrauen begangenen **Thesmophorien** (im October), die sich auf die von der Demeter durch den Ackerbau eingeführte Ordnung des bürgerlichen, insbesondere des ehelichen Lebens bezogen und wobei von Frauen (Thesmophoriazusen) Körbe mit symbolischen Zeichen getragen wurden.

§. 53. Orientalische Colonisation. Die Ansicht, daß die älteste griechische Cultur aus dem Orient stamme, indem ägyptische, phönizische und kleinasiatische Colonisten die Keime der Bildung den rohen Bewohnern Griechenlands mitgetheilt hätten, ist in neuerer Zeit mächtig erschüttert und dafür die Ursprünglichkeit und naturwüchsige Eigenthümlichkeit des griechischen Wesens mit Eifer verfochten worden. Allein, wie wenig auch die Sagen von dem Aegypter Kekrops, dem die Gründung der Burg (Kekropia) in Athen zugeschrieben ward, von dem Phönizier Kadmos, der den Grund zur Stadt Theben gelegt und die Buchstabenschrift, so wie die Kunst das Erz zu schmelzen, nach Griechenland gebracht haben soll, von der ägyptischen Niederlassung des Danaos und der Danaiden in Argolis und von den Schicksalen des Phrygiers Pelops, von dem der Name der Halbinsel hergeleitet wird, vor der historischen Kritik bestehen mögen, eine Verbindung und ein früher Verkehr zwischen Griechenland und dem Morgenlande und ein wesentlicher Einfluß des letztern auf das Religionswesen und die bürgerlichen Einrichtungen des erstern wird darum doch nicht geleugnet werden können. Die Naturreligion der Pelasger, die erbliche Scheidung der Stände in Attika (in vier Phylen), die Trümmer uralter Bauwerke u. A. m. bestätigen die Angaben der alten Schriftsteller von einer Verwandtschaft zwischen dem Orient und dem ältesten Griechenland und von einem ähnlichen Culturgang der morgenländischen und pelasgischen Völker. Es ist möglich, daß einst die Pelasger bei ihrer wahrscheinlichen Uebersiedelung aus Asien nach Europa diese Cultur im Keime mitgebracht und ihr eine naturgemäße Entwickelung gegeben haben; — aber aus dem Umstand, daß die spätern Einrichtungen, religiösen Anschauungen und künstlerischen Richtungen der Griechen keine Aehnlichkeit mit dem Oriente darbieten, kann der morgenländische Einfluß auf die pelasgische Urzeit nicht bestritten werden, da die Hellenen bei Bewältigung des griechischen Landes dieses pelasgische Wesen verdrängt oder umgestaltet und veredelt haben mögen; und in dieser Umgestaltung und Veredlung beurkundet sich die höhere Natur und die größere geistige Anlage der Hellenen. „So wenig wir also die Originalität des griechischen Volkes bis zu gänzlicher Unabhängigkeit von ausländischen Einflüssen steigern dürfen, so gewiß ist es auf der andern Seite, daß dasselbe alles von Außen Empfangene vervollkommnet und ihm den Stempel eines Geistes aufgeprägt hat, der auch der fortgeschrittensten Technik des barbarischen Alterthums stets fremd geblieben ist.“

Kekrops, aus dessen Geschlecht die ältesten Könige Athens ihren Ursprung ableiteten, sollte aus dem ägyptischen Sais (Neith-Athene §. 8) eingewandert und den Athenern die Keime der Gesittung und die Einrichtung der Ehe gebracht haben. Diese Angabe verräth sich schon darum als eine spätere Erfindung, weil die Aegypter vor Necho (§. 31 b) keine Flotte und Seemacht besaßen und daher nicht wohl ferne Niederlassungen gründen konnten. Die Sagen von **Kadmos**, dem Gründer der Burg Kadmeia zu Theben in Böotien (Kuhland),

Digitized by Google

wohin er kam als er seine von Zeus entführte Schwester **Europa** auf Geheiß seines Vaters Agenor suchte, sind ganz fabelhaft; aus den von ihm gesäeten Drachenzähnen sollten die Stammväter der fünf berühmtesten Geschlechter Thebens entstanden sein. In dem Mythos von **Danaos** und seinen 50 Töchtern (**Danaiden**), die zur Strafe, weil sie (mit Ausnahme einer einzigen, der Hypermnestra) ihre aus dem heißen Aegypten ihnen nachgezogenen Bewerber in der Brautnacht ermordet, in der Unterwelt Wasser in ein durchlöchertes Faß schöpfen mußten, hat man eine Beziehung auf die Naturbeschaffenheit des trockenen Landes in Argolis finden wollen, dessen Töchter, die Quellen und Bäche, im Sommer von den Gluthwinden des Südens mit heißer Umarmung begehrt werden, bis zuletzt die wieder zu Kräften gekommenen Quelljungfrauen sich ihrer glühenden Bewerber mit Gewalt erwehren. **Pelops**, der Sohn des götterverhaßten **Tantalos**, erlangte durch Trug und Mord die Hand der Königstochter Hippodameia und die Herrschaft von Pisa in Elis, die er dann über den größten Theil der Halbinsel ausdehnte; seine Nachkommen (**Pelopiden, Atreiden** §. 13) erbten von ihm und seinem Vater den hochstrebenden vermessenen Sinn, der sie zu den in den Dichtungen der Griechen so vielfach behandelten Freveltaten und Wagnissen trieb.

2. Das mythische Heroenalter der Hellenen.

§. 54. **Hellenische Stämme. Herákles (Hercules) und Theseus.** An die Stelle des pelasgischen Urvolks traten später die streitbaren **Hellenen** mit ihrem ritterlichen Heldenthum. Da man von deren Abstammung und Ankunft nichts Sicheres weiß, so haben Manche vermuthet, daß sie kein besonderer Volksstamm gewesen, sondern der kriegerische Theil der Pelasger selbst, und daß somit der hellenische Ritterstand die pelasgische Priesterherrschaft gestürzt und das friedfertige Volk unterjocht habe. Jedenfalls sind Pelasger und Hellenen bald zu Einem Volk zusammengewachsen. „Die Verschmelzung ging um so leichter von Statten, da beide nahe verwandte Zweige eines und desselben Völkerastes, eines uralten griechischen Gesammtvolkes waren, und Sprachen redeten, die unter einander nicht viel mehr als mundartlich verschieden waren." Nunmehr verdrängte auch der hellenische Cultus des lebensfrohen **Zeus** und der heitern olympischen Götter die pelasgische Naturreligion. Die Hellenen (bei Homer **Achäer**) zerfielen in vier Stämme: **Dorier** und **Achäer** (im Peloponnes), **Jonier** (in Attika, auf den Inseln, u. a. O.) und **Aeolier** in Böotien und anderwärts. Die älteste Geschichte knüpft sich an einzelne Helden, Heroengeschlechter und Stammfürsten an, die durch Bekämpfung feindlicher Räuber, durch Erlegung wilder Thiere und Ungeheuer und durch Gründung von Städten und Gemeinwesen die Civilisirung des Landes förderten, zugleich aber auch der Lust zu Abenteuern und dem Triebe nach dem Besitze köstlicher Güter folgten. In dieser mythischen Heroenzeit begegnen wir, außer den ritterlichen Tugenden, dem Muth und Heldensinn, die jedes kräftige und streitbare Volk seinen Ahnen beilegt, auch den ersten Keimen der Gesittung und Humanität, indem die Züchtigung übermüthiger und gottloser Frevler in einer Zeit, wo Räubereien noch für erlaubt und ehrenhaft galten und der Fremde allenthalben für rechtlos angesehen wurde, als ein Hauptverdienst der Helden gerühmt wird, so wie der frommen Scheu vor den jeglichen Frevel rächenden Göttern und der Achtung vor dem ewig waltenden Rechte. In den Heroen, die von den

Digitized by Google

Göttern stammen, mit den Göttern verkehren und das Menschengeschlecht mit den als vollkommnere Menschen gedachten und mit menschlichen Leidenschaften und Gefühlen ausgerüsteten Göttern verbinden, liegen alle Eigenschaften eines kraftvollen zum Edlen strebenden Volkes in ihrer ursprünglichen Natürlichkeit unentwickelt und ungeläutert neben einander; und in den Erzählungen von ihren ritterlichen Fahrten, Abenteuern und Kämpfen sind Geschichte, Sage und Dichtung zu einem unlösbaren mythischen Ganzen verflochten. — Unter den ältern Mythen sind am bekanntesten die Arbeiten des Herakles, des Repräsentanten des griechischen Nationalheldenthums, und die Thaten des Atheners Theseus, der durch Vereinigung der zwölf getrennten Ortschaften zu einem politischen Gemeinwesen, durch Eintheilung des Volks in drei Klassen (Eupatriden, Geomoren, Demiurgen oder Edle, Landleute und Gewerbtreibende) und durch Einsetzung des Nationalfestes der Panathenäen, der Gründer Athens und seiner Verfassung, der „Staatsordner" Attika's geworden sein soll und von dem man erzählte, daß er durch Erlegung des menschenfressenden Minotauros in dem von dem kunstreichen Dädalos in Kreta angelegten Labyrinthe, seine Vaterstadt von einem schmachvollen Tribut an diese meerbeherrschende Insel befreit hätte, eine Insel, die schon im höchsten Alterthume nicht minder wegen ihrer Seeherrschaft und kühnen Freibeuterfahrten als wegen ihrer dem See- und Insel-König Minos zugeschriebenen vortrefflichen Gesetzgebung berühmt war. (Mehr §. 13.)

Die hellenischen Stämme. In der hellenischen Heroenzeit wurde der Name Achäer, der vielleicht „Edle" bedeutete, der gemeinsame Name aller oder doch der hervorragendsten Stämme des griechischen Volkes. Unter diesem Namen erscheinen die Griechen bei Homer. Im 9. Jahrhundert wurde diese Benennung mehr und mehr auf die Strandbewohner im Norden des Peloponnes beschränkt, indeß die übrigen Hellenen als Dorier, Jonier und Aeolier („Gemischte") bezeichnet und durch eine, wahrscheinlich von der delphischen Priesterschaft aufgestellte Genealogie in ein verwandtschaftliches Verhältniß gesetzt wurden. In den Tagen der Vorzeit, lautete eine alte Sage, entstand eine unendliche Wasserfluth, in der alle Menschen bis auf Deukalion und sein Weib Pyrrha ihren Tod fanden. Diese wurden neun Tage in einem Kasten umhergetrieben, der sich endlich auf dem Gipfel des Pindos, oder wie man später erzählte, auf der Spitze des Parnassos niederließ. Auf ihr Flehen um neue Menschen hätten dann beide die Weisung erhalten, die „Knochen der Mutter" d. h. die Steine der Erde hinter sich zu werfen. Da seien denn aus den Steinen, welche Deukalion geworfen, Männer entstanden, aus denen der Pyrrha Weiber. Diesem Deukalion gab man in der Folge den Hellen zum Sohn. Der Erstgeborne des Hellen war nach dieser erfundenen Abstammung der „tobfreudige Aeolos", der Stammvater der Aeolier, der zweite war Doros, die Personification der Dorier; sein dritter Sohn war Xuthos, der „Verstoßene", von dem Jon und Achäos abstammen sollten. Auch das Institut der Amphiktyonie, des die verschiedenen Stämme umfassenden Bundes, wurde auf einen Sohn des Deukalion zurückgeführt, und der Name Grâioi (Griechen), den die Bewohner des Westens den Hellenen beilegten, sollte von einem Sohn der Pandora, Deukalions Tochter, herrühren. Durch diese Ableitung aller Stämme von einem gemeinsamen Urvater erhielt das Gefühl der nationalen Gemeinschaft und Verwandtschaft, welches die Priester in Delphi zu wecken und zu nähren beflissen waren, einen angemessenen dem Volke begreiflichen Ausdruck.

Digitized by Google

§. 55. **Sieben gegen Theben.** Mit der Zeit verbanden sich etliche dieser Heroen zu gemeinschaftlichen Unternehmungen. Ein solches war der in der griechischen Poesie vielfach behandelte Krieg der Sieben gegen Theben, 1281.
wo das vom Schicksal verfolgte Geschlecht des Laïos und Oedipus herrschte (§. 13). Die sieben (argivischen) Helden, welche Polyneikes, der von seinem Bruder Eteökles vertriebene Sohn des Oedipus, wider seine Vaterstadt geführt, kamen um, mit Ausnahme des Adrastos, und die feindlichen Brüder tödteten sich gegenseitig im Kampfe. Darauf rächten die Söhne der Sieben an den Thebanern den Tod ihrer Väter in dem Kriege der Epigonen (Nach- 1220.
geborenen). In der dichterischen tragisch gefärbten Ueberlieferung von dem thebanischen Herrscherhaus mögen Erinnerungen an gewaltige Kämpfe zwischen den alten Kadmeiern pelasgisch-phönizischen Ursprungs, und den eingewanderten hellenischen Stämmen äolisch-achäischer Abkunft verborgen liegen.

§. 56. **Argonautenzug.** Eine größere und der Zeit nach etwas frühere 1250.
gemeinschaftliche Unternehmung war der in der griechischen Sage und Dichtung hochberühmte Argonautenzug, den der Thessalier Jason von Iolkos aus mit den berühmtesten Heroen seiner Zeit, Herakles, Theseus, Kastor und Polydeukes oder Pollux (Lakedämonier), Peleus (Vater des Achilleus aus Thessalien), dem thrakischen Sänger Orpheus u. A. m. auf dem Schiffe Argo nach dem fernen Sonnenlande Aea unternahm, um dort das goldene Vließ (Widderfell) zu holen, das vor langen Jahren ein thessalischer Königssohn, Phrixos, nach glücklich vollbrachter Flucht mit seiner Schwester Helle daselbst im Haine des Ares aufgehängt haben sollte und das, wie die Fabel meldete, von einem nie schlummernden feuerschnaubenden Drachen bewacht wurde. Ferne Meerfahrten voll Wunder und Schreckniſſe waren für die Griechen ein anziehender Stoff; nichts regte ihre Neugierde und Phantasie so an, als Erzählungen von Helden, die durch Götterverhängniſſe bis an die äußersten Enden der Erde geführt wurden. Bei ihrer geringen Kunde vom Meer in der alten Zeit erschien ihnen eine solche Fahrt als ein großes Wagniß. — Wie bei Theseus spielt auch in der Argonautenfahrt die Liebe in das altgriechische Ritterthum hinein. Jason nämlich vollführt das Unternehmen mit Hülfe der Tochter des dortigen Königs, Medeia, der Meisterin übernatürlicher Zauberkünste, und entflieht dann mit ihr aus dem feindlichen Lande der Heimath zu. Die wunderbare Rückfahrt vom fernen Orient und dem Flusse Phasis über Libyen und das Abendland durch den Okeanos und den räthselhaften Eridanos, und die mannichfaltigen Gefahren und Abenteuer, welche die Argofahrer an diesen unbekannten Orten zu bestehen hatten, bildet den Kern der durch die Dichtung und Phantasie der Griechen reich ausgeschmückten Heldensage. Medeia, mit Jason vermählt, aber von diesem über einer neuen Liebe zu der Königstochter in Korinth verstoßen, sollte die Braut vergiftet und ihre eignen Kinder getödtet haben.

Dem Athamas von Iolkos, heißt es in der Sage, dem Sohn des Windgottes Aeolos, gebar seine Frau Nephele, d. h. die Wolke, zwei Kinder, den Phrixos und die Helle. Diese

Digitized by Google

hatten von ihrer Stiefmutter Ino viel zu leiden. Als Dürre und Unfruchtbarkeit über das Land kam, beredete Ino den König, in Folge eines untergeschobenen Götterspruchs, den Phrixos als Sühnopfer darzubringen. Die Wolkenmutter Nephele aber entrückte die beiden Kinder auf einem Widder mit goldenem Vließe, der durch die Luft und das Meer zu wandeln vermochte. Helle sank vom Rücken des Widders herab und ertrank in dem Sunde, der davon den Namen „Hellespont" (Meer der Helle) empfing. Phrixos aber erreichte glücklich das „Sonnenland" Aea, das in der spätern Sage als das fernste Ostland Kolchis am schwarzen Meer gedeutet ward. — Der Argonautenmythus gehört dem äolischen Stamme, namentlich den um den See Kopais seßhaften Minyern (in Orchomenos) an und scheint sich auf frühen Verkehr dieses seefahrenden, handeltreibenden und goldreichen Urvolks mit den Küstenländern der Propontis und des Pontos Euxeinos zu beziehen, indeß in dem Theil, der den Kampf um die Herrschaft in Iolkos enthält, eine Andeutung an die glücklich vollbrachte Bewältigung und Vertreibung der pelasgischen Minyer durch den Hellenen Jason zu liegen scheint. Der Bezwingung der Minyer könnte wohl ein kecker See- und Freibeuterzug der hellenischen Ritterschaft nach dem Osten gefolgt sein, wohin die Ueberwundenen bereits den Weg gezeigt hatten.

1194—1184. §. 57. Trojanerkrieg. Die bekannteste, schon eine fortgeschrittenere edlere Bildung beurkundende, Begebenheit der griechischen Heroenzeit ist der in der Sagengeschichte, Poesie und Kunst vielgefeierte Trojanerkrieg. In Ilion oder Troja, auf der Nordwestküste Kleinasiens, herrschte König Priämos über ein reiches, gebildetes Volk, das mehr dem Ackerbau und der städtischen Betriebsamkeit oblag als den Künsten des Kriegs und der Waffenübung. Sein Sohn **Päris** (oder Alexandros) entführte die schöne **Helena**, die Gemahlin des lakedämonischen Königs **Menelaos**, der ihn gastfreundlich in seinem gold- und silberreichen Herrscherhaus aufgenommen hatte. Da entbot der beleidigte Gatte die griechischen Fürsten zu einem Rachezug, der auch alsbald unter der Anführung **Agamemnons** von Mykenä, eines Bruders von Menelaos, und unter dem Beistande der berühmtesten Helden Griechenlands zu Stande kam. **Achilleus** und sein Freund Patroklos aus Thessalien, der schlaue **Odysseus** (Ulysses) von der Insel Ithaka, Diomedes aus Argos, Ajas von Salamis, der starke Held mit dem breiten Schilde, der greise Nestor von Pylos, Idomeneus von Kreta, des Minos Enkel u. A. m., sind die gefeiertsten Namen. Von Aulis aus, wo der spätern Sage nach Agamemnon seine Tochter Iphigeneia der Artemis zum Opfer weihte, segelte das Heer, bei hunderttausend Streiter zählend, auf einer großen Flotte nach der asiatischen Küste, fand aber an den Trojanern so tapfere Gegner, besonders an Priamos' Sohn **Hektor** und an **Aeneias**, daß erst nach zehnjährigem Kampfe („Wagenkrieg"), woran die Götter selbst Theil nahmen, die Stadt durch die List des Odysseus (vermittelst eines mit Bewaffneten angefüllten hölzernen Pferdes) erobert und zerstört werden konnte. Denn nach einem unabwendbaren Schlusse des Schicksals war Ilions Untergang bestimmt. Priamos und die meisten Trojaner fielen im Streite oder bei der Zerstörung, die übrigen wurden zu trauriger Sclaverei verdammt. Nur einige zersprengte Trümmer wanderten entweder, wie Aeneias, nach Westen aus, oder behaupteten sich noch einige Menschenalter in den entlegenen Thälern des Idagebirges. Aber auch die Sieger erlitten mancherlei Ungemach. Achilleus, Patroklos

Digitized by Google

u. A. fanden in Ilion ein frühes Grab; Agamemnon wurde nach mühevoller Heimkehr auf Anstiften seiner treulosen Gattin Klytämnestra ermordet (§. 13) und Odysseus irrte, von Stürmen verschlagen, zehn Jahre an unwirthlichen Gestaden, auf Inseln und Meeren umher, ehe es ihm vergönnt war, sein treues Weib Penelope und seinen Sohn Telemach wieder zu sehen und sein Haus von den übermüthigen Freiern zu reinigen, die während seiner Abwesenheit nach der Hand seiner Gattin strebten, von seinem Gute zehrten und seine Knechte und Mägde zur Untreue verführten.

Der Trojanerkrieg, der Schluß des Kampfes zwischen der hellenischen und pelasgischen Volksthümlichkeit, ist als Thatsache kaum zu bezweifeln, wenn auch die Einzelnheiten nur Früchte der dichterischen Sage sein mögen. In der Sage vom „hölzernen Pferd" scheint der in der Ueberlieferung erhaltene sinnbildliche Ausdruck für „Schiffe" eine wörtliche Deutung erfahren zu haben. Die Hellenen, strenger Mannszucht unfähig und bei dem lebendigen Gefühl der Stammverschiedenheit dem Oberkönig (Agamemnon) gegenüber voll Trotz und Unfolgsamkeit „vergeudeten Kraft und Zeit in regellosen Zügen und fähmenden Zerwürfnissen." Nach der Abfahrt der Sieger überschwemmten lydische und phrygische Schaaren das troische Gebiet.

3. Die Wanderungen der Dorier.

§. 58. Bald nach dem Trojanerkrieg traten in Griechenland große Erschütterungen und Staatsumwälzungen ein; einzelne hellenische Völkerschaften drängten die alten Bewohner aus ihren bisherigen Sitzen; diese warfen sich auf andere Stämme, bis zuletzt die Schwächeren, sofern sie nicht Hörigkeit oder Leibeigenschaft unter den waffengeübten Ankömmlingen vorzogen, sich zur Auswanderung entschlossen und überseeische Ansiedelungen gründeten. So besetzten 60 Jahre nach dem Trojanerkrieg die Thesprotischen Thessäler, ein streitbares Berg- und Naturvolk, die nach ihnen benannten Ebenen und Hügel- 1124.
landschaften am Peneios und Pindos, indem sie die alte in kleine Gemeinwesen zerrissene Bevölkerung theils in das Verhältniß von hörigen Zinsleuten (Penesten) brachten, theils zur Flucht nach Süden nöthigten. Das letztere Loos wählten die „raschen und gewandten" Aeolier um die Stadt Arne. Unfähig zu dienen und der Uebermacht zu trotzen, wanderten sie südwärts, unterwarfen oder vertrieben die pelasgischen Culturvölker der Gegend, die Kadmeier, Minyer und die gesangreichen Thraker, und besetzten die Burgen und das Land, das seitdem von ihnen den Namen Böotien führte. Die folgenreichste dieser Wanderungen war jedoch der Zug der Dorier nach dem Peloponnes. Nach langen unsteten Wanderungen und Abenteuern hatten sich einst die Dorier, abgehärtete Jäger, Hirten und Ackerbauern unter erblichen Herzogen und Richtern, am Fuße des Oeta angesiedelt und eine freie Bauernrepublik gegründet, welcher der Apollodienst am Heiligthum in Delphi als einigender Mittelpunkt diente. Gedrängt von den Thessaliern und Böotiern zogen sie von hier aus südwärts und eroberten nach langen Kämpfen, unter der Leitung der Nachkommen des Herakles (daher Rückkehr der Herakleiden), die pelo- 1104.

Digitized by Google

ponnesische Halbinsel. Durch diese Begebenheit wurde die ganze Gestalt jenes Landes geändert, indem statt der bisherigen achäischen Bevölkerung das kräftige Bergvolk der Dorier die Herrschaft erlangte. Nur das mittlere Gebirgsland, Arkadien, behielt die alten (pelasgischen) Einwohner. Die ionische Bevölkerung des nördlichen Küstenlandes wurde von den vor den Doriern fliehenden Achäern verdrängt und zur Auswanderung (nach Kleinasien) gezwungen, worauf diese das Land für sich in Besitz nahmen, das daher seit dieser Zeit den Namen Achaia führte. Die Dorier eroberten allmählich Argolis, Lakonien, Messenien, Sikyon, Korinth und jenseits des Isthmos Megaris. Sie machten sogar einen Einfall in Attika und bedrohten Athen, wurden jedoch hier durch den Opfertod des athenischen Königs **Kodros** aus dem Geschlechte des Peliden Nestor zum Rückzuge genöthigt. Ein Orakelspruch des delphischen Apollo hatte verkündigt, daß sich der Sieg auf die Seite wenden würde, auf welcher der König fiele. Als dies die Dorier vernahmen, verboten sie aufs Strengste, dem Kodros irgend ein Leid zuzufügen. Da vertauschte dieser sein fürstliches Gewand gegen ein Hirtenkleid, schlich sich unerkannt in das feindliche Lager, fing hier absichtlich Streit an und fand den Tod, den er suchte. Die Dorier, am Siege verzweifelnd, ließen nunmehr von Athen ab, und begnügten sich mit Megara; die Athener aber erklärten, daß nach einem solchen Heldenkönig Niemand mehr würdig wäre, die Krone zu tragen und schafften die Königswürde in ihrer Stadt ab. — Die alten Bewohner des Peloponnes hatten ein dreifaches Schicksal. Die kühnsten und kräftigsten wanderten aus und gründeten nach einiger Zeit, in Verbindung mit attischen Stammgenossen, auf der günstig gelegenen Westküste Kleinasiens und den Inseln Lesbos, Chios, Samos u. a. die ionischen Colonien, die bald durch die Fruchtbarkeit des Bodens wie durch Schifffahrt, Handel und Gewerbfleiß zu einem Wohlstand und einer Cultur gelangten, welche das Mutterland weit verdunkelte. Die zurückgebliebenen unterwarfen sich entweder freiwillig den Doriern, dann wurden sie zinspflichtig gemacht und von jedem Antheil an der Staatsverwaltung ausgeschlossen, behielten aber ihre persönliche Freiheit und ihr Eigenthum; (in Lakonien hießen sie **Periöken** (Landbewohner) oder Lakedämonier, im Gegensatz zu den dorischen Spartiaten); oder sie wurden mit den Waffen in der Hand zur Unterwerfung gezwungen, dann kamen sie in das Verhältniß von Leibeigenen und Sklaven (**Heloten**). Doch trat nur in Lakedämonien diese Scheidung des Volks in ihrer ganzen Schroffheit ein. In den übrigen Staaten, in Korinth, Sikyon, Messenien u. a. O. wurden die angesehenen Geschlechter der alten Bevölkerung zur Rechtsgemeinschaft mit den Doriern und zur Theilnahme am Staatsleben zugelassen. — Temenos, der älteste der Herakleiden, erhielt Argos als alten Herrschersitz, Kresphontes soll sich durch List in den Besitz des besten Theils, Messeniens, gesetzt haben. Das rauhe, wenig fruchtbare Lakonien wurde den zwei unmündigen Söhnen Aristodems, Prokles und Eurysthenes, zugewiesen. Eine Bundesgenossenschaft, die das Heiligthum des Karneischen

Kodros 1068.

Digitized by Google

Apollon zum Mittelpunkte hatte, verband die dorischen Brudervölker zu gegenseitigem Schutze und zur Ausgleichung innerer Streitigkeiten durch „Minne und Recht." Die alte Volkseintheilung in drei Phylen (Stämme) und in je zehn Gemeinden wurde auch in den neuen Wohnsitzen beibehalten und damit eine räumliche Eintheilung in Gaue oder Bezirke verbunden. „Zucht und Ordnung, Fleiß und Nüchternheit, Muth und Gottesfurcht entwickelte der Dorismus schon frühzeitig, darum glücklich, so lange jene Tugenden bestanden; Stolz und Schroffheit gegenüber dem Stammesfremden oder Besiegten bildeten die dunkle Seite des Volkscharakters."

4. Die griechischen Colonien.

§. 59. Wanderungslust und beweglicher Sinn, verbunden mit äußerlichen Beweggründen, erzeugten bei den Hellenen die Neigung, sich von der Heimath zu lösen und sich auf fremder Erde neue Lebensbahnen zu schaffen. Sie legten auf allen Inseln und Küsten des mittelländischen und schwarzen Meeres Pflanzstädte (Colonien) an, und zwar in solcher Menge, daß deren Zahl um das J. 600 sich auf 250 belief. Da die Hellenen mit der Auswanderungslust auch das Talent verbanden, „das Nationale in der Fremde geltend zu machen und zu bewahren", so wurde dadurch mit der griechischen Bevölkerung auch griechische Sprache und Cultur weithin verbreitet. Bald waren Kriege und Eroberungen, bald Zwietracht und innere Parteiung, bald Uebervölkerung und Verarmung, später aber besonders Handelsinteressen die äußere Ursache, daß ein Theil der Bürger irgend einer griechischen Stadt mit Weib und Kind die Heimath verließ und sich an einem günstig gelegenen Orte eines fremden Küstenlandes ansiedelte. Beim Abzuge nahmen sie das heilige Feuer aus dem Rathhause mit. — Die Pflanzstädte standen mit dem Mutterstaate (Metropole) in einem Verhältniß der Blutsverwandtschaft, waren aber frei und selbständig und hatten keine anderen Verpflichtungen gegen sie, als welche die natürliche Pietät der Tochter gegen die Mutter auflegte. Sie behielten die Sitten, Einrichtungen und Religionsgebräuche der Mutterstadt bei, führten ohne die höchste Noth keine Kriege mit derselben und bewiesen ihr bei feierlichen Gelegenheiten kindliche Ehrfurcht; aber sie traten in kein Verhältniß der Abhängigkeit, wie die Colonien der Römer oder die der neueren Zeit. „Nur außerordentlicher Weise griff die Mutterstadt in die inneren Angelegenheiten der Tochter ein, wenn diese durch äußere oder innere Unglücksfälle ihrer Hülfe oder schiedsrichterlichen Auctorität bedürftig ward." Viele Tochterstädte überholten den Mutterstaat an früher Bildung, an Handelsthätigkeit und Kunstsinn; aber häufig vergeudeten oder verzehrten sie ihre edlen Kräfte in bürgerlichen Kämpfen, in Stammesfehden oder Nachbarkriegen, bald in allzu raschen, überstürzenden Unternehmungen und verfielen in Schlaffheit und Schwäche. Die bedeutendsten Pflanzstädte waren folgende:

1. Auf der Küste Kleinasiens. Die ersten Ansiedler dieser Küste waren die Aeolier (aus Böotien), die theils auf den nördlichen Inseln Lesbos u. a., theils auf dem gegenüberliegenden Festlande Mysien und Troas mit dem sagenberühmten Gebiete von Ilion Niederlassungen gründeten. Die Zahl der letzteren betrug zwölf, unter ihnen war Kyme (Phrikonis) die angesehenste Ob sie, wie die ionischen, in einem Bunde vereinigt waren, ist streitig. Von Lesbos und Kyme wurden an der mysischen und thrakischen Küste neue Pflanzstädte gegründet.

Wichtiger waren die südwärts gelegenen ionischen Colonien, die gleichfalls zwölf zu einem losen, auf religiöser Stamm- und Opfergemeinschaft beruhenden

Digitized by Google

Bunde vereinigte, durch Handel, Kunstfleiß und Wohlstand blühende Städte zählten. Die bedeutendsten darunter sind: Milētos, Priēne, Ephĕsos, Kolŏphon, Phokäa, Teos (Anakreons Geburtsort) u. a., auch das äolische Smyrna schloß sich ihnen an, und Samos und Chios, die Hauptsitze ihrer Seemacht, wurden dazu gezählt. Der Bundestempel des Poseidon, wo sie jährlich das gemeinsame Fest der Panionien feierten und ihre Berathungen hielten, stand auf dem Vorgebirge Mykäle und war etliche Tage lang der Mittelpunkt eines regen Volkslebens und Verkehrs. Oel und Wein waren die Haupterzeugnisse des Bodens, die aus der feinen Wolle verfertigten „milesischen Gewänder" die bedeutendsten Artikel ihres Kunstfleißes. — Noch südlicher lagen die gleichfalls zu einem Bunde vereinigten sechs dorischen Pflanzstädte mit der „Meerburg" Halikarnassos (Herodots Geburtsstadt), mit Knidos und den Inseln Rhodos und Kos. Die jährlichen Zusammenkünfte und Berathungen im Tempel des Triopischen Apollon auf dem gleichnamigen Vorgebirge wurden mit gemeinschaftlichen Opfern und Wettkämpfen gefeiert, und die gewonnenen Siegespreise, eherne Dreifüße, dem Bundesgott geweiht. Die meisten dieser Colonien legten wieder Pflanzstädte an, ja Milet allein war die Metropole von 80 Töchterstädten, die größtentheils im Küstengebiete des schwarzen Meeres (Pontos Euxeinos) und der Propontis lagen.

Unter den ionischen Städten nahm **Milet** den ersten Rang ein, sowohl wegen ihres ausgedehnten Handels und Seewesens, als wegen ihrer Streitmacht und der hohen Pflege, die sie den Künsten und Wissenschaften zuwandte. Auf einer Anhöhe am Südufer der weiten und geschützten Bucht des Mäander gelegen, dehnte sich die Stadt mit der Zeit bis an den Strand des Meeres hinab. Am nördlichen Ufer, am Fuße des Berges Mykale, befand sich der alte Tempel der Demeter, nicht weit von der Felsenstadt Priene. Als Geburtsort des Thales, Anaximander, Hekatäos u. A. war Milet die Metropole der ältesten (ionischen) Philosophie und Geschichtschreibung. Im Süden der Stadt lag der uralte Orakel-Tempel des Apollon Didymäos. — Der Tempel der Artemis in Ephesos war älter als die Stadt; nachdem er im Jahre 356 von Herostrat abgebrannt worden, wurde er noch weit herrlicher als zuvor hergestellt, so daß er wegen seiner Größe und Pracht für eins der sieben Wunderwerke der alten Welt galt. (Ueber die Naturgöttin Artemis in Ephesos in ihrer „Alles ernährenden Kraft und unerschöpflichen Fruchtbarkeit" vgl. §. 11). Kolophon trieb großen Handel mit jenem Harz, das noch jetzt von der Stadt den Namen trägt (Colophonium) und besaß eine große Flotte und Reiterei. Auch Lebĕdos war eine der bedeutenderen ionischen Städte.

2. Am Hellespont (Dardanellen) und an den Küsten der Propontis (Marmora-Meeres) und des Pontos Euxeinos (schwarzen Meeres): Das milesische Abydos, dem thrakischen Sestos gegenüber, berühmt durch die Dichtersage von Hero und Leander; Lampsäkos (von Phokäern gegründet); Priäpos (milesisch, Hauptsitz des unzüchtigen Priapos-cults); Herakleia in Bithynien (von Megara gegründet); das milesische Kyzikos auf dem schmalen Halse einer Halbinsel; auf der thrakischen Küste das reiche Perinthos (Mygdonia) von Samiern gegründet; Chalkĕdon, gleich dem gegenüberliegenden wichtigen Byzanz (Konstantinopel) an der Bucht des „goldenen Horns", eine megarische Colonie. In Paphlagonien lag die wichtige und reiche Handelsstadt Sinope, eine milesische Niederlassung, Geburtsort des Philosophen Diogenes, des Cynikers, und Metropole von Kerasunt (Kerasus, dem Vaterlande der Kirschen) und der bedeutenden und mächtigen Handelsstadt Trapezunt (Trapezus). Milesische Niederlassungen waren ferner: Phasis in Kolchis, Tanais am Don, Olbia die „Segensstadt" unweit der Mündung des Dnepr (Borysthenes), Odessos südwärts der Donaumündungen u. a. m. Diese Städte trieben großen Handel mit den Landesprodukten, die sie

Digitized by Google

von den uncivilisirten Bewohnern der Umgegend eintauschten und weithin verführten, als Pelzwerk, Häute, Wolle, Metalle, auch mit gesalzenen Fischen. Die Umgebungen dieser Städte waren aufs Schönste angebaut, so daß sie großen Gartenanlagen glichen. Sie übten einen wohlthätigen Einfluß auf die Gesittung und Bildung der Landeseingeborenen, arteten aber größtentheils mit der Zeit aus, indem der Wohlstand Ueppigkeit, Luxus und Schlaffheit erzeugte.

3. An der Küste von Thrakien und Makedonien lagen: Abdēra, durch die vor Kyros fliehenden Bürger von Teos gegründet; die Stadt, obwohl Geburtsort mehrerer ausgezeichneten Männer, wie Demokritos, Protagōras u. A., stand im Rufe der Dummheit; Amphipōlis am Strymon, athenisch. Zwischen beiden ließ später König Philipp von Makedonien in einer an Goldgruben reichen Gegend die Stadt Philippi erbauen (Schlacht 42 v. Chr.). In der zu Makedonien gerechneten Halbinsel Chalkidike, die drei Landzungen ins ägäische Meer entsendet (Akte mit dem schroffen, felsigen Vorgebirge Athos; Sithonia und Pallēne), lagen: Stageira, Geburtsort des Philosophen Aristoteles; Olynthos und die korinthische Colonie Potidäa (später erweitert und Kassandreia genannt) auf dem schmalen Halse der Landzunge Pallene.

4. In Unteritalien und Sicilien. In Unteritalien, von seinen Haupterzeugnissen „Weinland" (Oenotria) und „Rinderland" (Italia) genannt, war die Zahl der griechischen Pflanzstädte so groß, daß die schutz- und zinspflichtige Bewohner des Binnenlandes griechisch redeten und daß man das ganze Land Großgriechenland nannte. So viele Schwierigkeiten auch die wilden Einwohner, sowie die seeräuberischen Tyrrhener und die auf fremden Handel höchst eifersüchtigen Karthager den griechischen Colonien verursachten, so gelangten sie doch zu einem Wohlstande, zu einer Cultur und zu einer Seemacht, die den kleinasiatischen Pflanzstädten wenig nachgab. Mit unermüdlichem Fleiße schufen sie künstliche Häfen und verwandelten den unangebauten, oft sumpfigen Boden in blühende Felder und Gärten; doch führte der Reichthum und die leichterworbene Existenz in den meisten Städten eine frühe Erschlaffung und Weichlichkeit herbei. Besonders verloren die achäischen Städte (Sybaris u. a.) bald die Spannkraft des Geistes und Körpers; daher auch ihr Einfluß auf die Bildung des Landes minder bedeutend und nachhaltig war, als bei den dorischen und ionischen Pflanzstädten. Tarentum (Taras), eine lakedämonische Colonie mit einem berühmten Seehafen, ausgebreitetem Handel und großen Reichthümern; die Burg (Akropolis) lag auf einem Felsen; Tarent wurde gegründet nach dem ersten messenischen Kriege (c. 707) von den sogenannten Partheniern, denen man, wie es heißt, in Sparta bürgerliche Rechte verweigerte, weil sie aus Mischehen dorischer Frauen mit Heloten entsprossen seien. Wohlleben, Schwelgerei und Sinnengenüsse entnervten die Bürgerschaft und führten die reiche Stadt frühe dem Untergang entgegen. „Ein eigenthümlich reges Leben herrschte in diesem italischen Athen, das unter seiner Schiffer-, Fischer- und Fabrikantenbevölkerung viel Reiche, aber wenig Vornehme zählte; es ist bezeichnend, daß in dieser Stadt, wo Alles belacht und verlacht ward, die travestirte Tragödie erfunden worden ist." Metapontum (achäisch), Herakleia (tarentinisch) u. a. Sybāris (achäisch), dessen Reichthum die Bürger zu einer sprüchwörtlich gewordenen Weichlichkeit, Ueppigkeit und Schwelgerei führte. Nach ihrer Zerstörung (510) durch die abgehärteten, an Einfachheit des Lebens gewöhnten Bewohner von Kroton, wo der von Pythagōras gestiftete, merkwürdige Bund (vgl. §. 76. 2 a.) die Herrschaft hatte, wurde (um d. J. 444) von Athen die Stadt Thurium (Thurii) nahe an derselben Stelle angelegt. Lokri, groß durch die geschriebenen Gesetze des Zaleukos (660), die auf Begründung eines streng sittlichen Wandels, einfacher Lebensweise und moralischer Gesinnung ausgingen. Nachdem Zaleukos, von den

Digitized by Google

in wilden Bürgerkriegen lebenden Bewohnern zum Aesymneten (Dictator) gewählt, das Gemeindewesen billig und weise geordnet und den großen Rath der Geschlechter durch Aufnahme mittlerer Bürger erweitert hatte, schärfte er dem Volke Gottesfurcht, Tugend, Ehrbarkeit und einfache Sitten in eindringlichen Lehren und Vorschriften ein und legte darin den größten Nachdruck auf die Entwickelung eines ehrenhaften Denkens und Handelns. Besonders suchte er dem Luxus zu steuern. Er verbot den Männern, „milesische Kleider" und goldene Ringe zu tragen und ungemischten Wein zu trinken. Die Weiber sollten sich weiß kleiden und nur von einer Sklavin begleitet ausgehen. Rhegion (von gemischter Bevölkerung), Hyele oder Elea (Velia), eine Colonie der Phokäer, Vaterstadt der Philosophen Parmenides und Zeno, der Gründer der eleatischen Philosophenschule (§. 76. 2 b.); Poseidonia oder Pästum (mit Trümmern dorischer Tempel), Kumä in Campanien, die älteste Pflanzstadt Unteritaliens und Metropole von Neapolis (Parthenope) und anderen Töchterstädten am Vesuv, berühmt durch das Orakel der Sibylle. Die Kumäer, die von der fruchtbaren Insel Aenaria (Ischia) auf das Festland hinübergingen und auf einem natürlich festen Hügel hart am Meere sich niederließen, lebten nach den Gesetzen des Charondas und waren die eifrigsten Verbreiter hellenischer Cultur in jener Gegend.

Auf Sicilien: Zankle gegenüber von Rhegion am rasch strömenden Meeressund, nach der Einwanderung der Messenier (§. 68) Messana (Messina) genannt. Katana am Fuße des schneebedeckten Feuerberges Aetna in einer fruchtbaren Gegend voll Orangen- und Citronenbäumen, voll Feigen- und Olivenhainen, von Joniern aus Chalkis gegründet, berühmt durch die Gesetze des Charondas (c. 640), der gleich Zaleukos auf Reinheit und Sitte des Volksthumes und Stammes, auf Zucht und Bildung der Jugend und auf Erweckung des Gefühls der Pietät zu wirken und durch feste Rechtsbestimmungen jeder richterlichen Willkür entgegen zu treten bemüht war; die von Korinthern ursprünglich auf dem kleinen Eilande Ortygia (735) angelegte, aber im Laufe der Zeit weit über die ansteigende Küste sich ausdehnende und fünf Theile umfassende Pflanzstadt Syracus mit zwei vortrefflichen Seehäfen, ausgezeichnet durch Handel, Seemacht und Reichthum; Gela, Geburtsort der Tyrannen Gelon und Hieron; Akragas (Agrigent) in einer für Getreide-, Oel- und Weinbau fruchtbaren Gegend, eine reiche, kunstsinnige und prachtvolle Stadt (Zeus-Tempel), auf einer hohen und breiten Terrasse der Südküste, die um 560 unter die Herrschaft des grausamen Tyrannen Phalaris kam. Selinüs, Segeste, Panormos (Palermo), Himera u. a. m. Die Hellenen machten die alten Bewohner der Insel, die Sikeler, an der Küste zu gutshörigen Knechten, die ihnen die Aecker bestellen und die Heerden hüten mußten, aber sie trugen auch die Keime der Bildung und Gesittung weit in das Land hinein.

5. In Afrika, Spanien und Gallien. Kyrene in einem quellenreichen, fruchtbaren Hügellande, nahe dem heutigen Tripoli (dorisch). Großer Handel zu Lande (Aegypten, Nubien) und zur See, mit Getreide, Wein, Oel, Südfrüchten, Safran und besonders mit dem als Gewürz beliebten Silphium, verschafften den Kyrenäern solche Reichthümer, daß sie zuletzt in Luxus und Schwelgerei geriethen. Geburtsort des Philosophen Aristippos, des Gründers der kyrenäischen Philosophenschule (§. 100). Massalia oder Massilia (Marseille) in Südgallien, von den vor Kyros fliehenden Einwohnern der ionischen Stadt Phokäa gegründet, verwandelte den steinigen Boden in Wein- und Olivengärten und trieb sehr ausgebreiteten Handel. Die Stadt war besonders berühmt wegen ihrer vortrefflichen republikanischen Verfassung und wegen der Häuslichkeit, Sittlichkeit, Mäßigkeit und Bildung ihrer Bewohner. Saguntum in Spanien (von Zakynthos angelegt) war groß durch Handel wie durch Freiheits- und Vaterlandsliebe, die es im

Digitized by Google

Anfang des zweiten punischen Krieges an den Tag legte. Diese und andere griechische Töchterstädte, wie das gleichfalls spanische Emporiä, waren eine Pflanzschule der Gesittung, der Cultur und edler Lebensformen für das ganze Abendland.

5. Die epische Poesie (Heldendichtung) der Griechen.

§. 60. Ihre Entstehung. Die älteste Poesie, die man den thrakischen Sängern zuschrieb, war eine religiöse und heilige. Denn alle Poesie hat ihren Ursprung in der Religion. Die von Ahnungen einer höheren Welt, einer über allem Wechsel der Erscheinung beharrenden ewigen Gottesmacht erfüllte Seele fühlt sich gedrungen, ihre Sehnsucht und Empfindungen in Bitten und Lobliedern auf die Götter auszusprechen. Als im Laufe der Entwickelung die alten pelasgischen Zustände mit dem frommen Dienste der Naturmächte dem hellenischen Heldenthum und der olympischen Götterwelt erlagen, das ländliche Hirten- und Bauernleben durch ein Dasein voll Thatenlust und Waffenehre, voll freudiger Mahle und ritterlicher Lebensgenüsse verdrängt ward, da trat auch jene religiöse, von Priestersängern geübte und gepflegte (subjektive) Dichtung zurück und die (objektive) epische Poesie, das Eigenthum eines kriegerischen, dem Irdischen zugekehrten Ritterstandes gewann die Oberhand. Es genügte nicht mehr, sich mit Gebet und Anrufungen an die Götter zu wenden; man befang ihre Thaten, ihre Schicksale und Kämpfe, ihr bewegtes Leben und ging dann von ihnen zu den Helden der Vorzeit, zu den Stammvätern der Rittergeschlechter über, deren Leben und Thun nur als das Abbild der Himmlischen erschien. Hatte dort der Dichter den Inhalt seines Gesanges aus der eigenen Brust genommen, so daß sein Lied der Erguß seiner religiösen Stimmung und Begeisterung war, so wendete sich der epische Dichter der Welt der sinnlichen Erscheinungen zu, nahm seinen Stoff aus der Mythe, Sage und Heldengeschichte und suchte das Vergangene und Ferne den Sinnen der Leser oder Hörer klar und anschaulich vorzuführen und nahe zu rücken. Die Kunst des epischen Dichters besteht also darin, „die Gestalten, die ihm seine Einbildungskraft zeigt, ihr Leben und Handeln mit der vollkommenen Ruhe eines leidenschaftlosen Beschauers zu beschreiben, ohne je seine Person, seine Gemüthsbewegungen und Gefühle einzumischen.“ Die Heldenzeit eines jeden poetisch begabten Volkes, das die Gestaltungen der erscheinenden Welt klar aufzufassen vermag, ist gewöhnlich von einem ritterlichen Sängerstande begleitet, da der Schwung, der zu Großthaten führt, meistens auch eine sie feiernde Poesie als ihren Abglanz erzeugt. In den homerischen Gesängen finden sich manche Spuren von dem Vorhandensein solcher Heldengesänge in dem griechischen Heroenalter vor den dorischen Wanderungen. Fürsten und Helden pflegten der Ton- und Gesangeskunst; wandernde Dichter aus bestimmten Familien und Genossenschaften, in denen der technische Theil des Gesanges, Musik und Rhythmus, geübt wurden, verherrlichten mit der Kithära und mit Gesang die Feste der Könige und Edlen und wurden als Lieblinge und Diener der Musen hoch geehrt; im Liede gefeiert zu werden, betrachteten die Helden als ein beneidenswerthes Glück.

§. 61. Homēros. Die Keime der epischen Dichtung nahmen die griechischen Colonisten bei ihrer Uebersiedelung nach Kleinasien aus dem Mutterlande mit, und dort in dem schönen Lande mit dem herrlichen Klima, dem blauen, sonnigen Himmel, unter einer wohlhäbigen, lebensfrohen Bevölkerung gelangte dieselbe zu einer Höhe der Ausbildung und Vollendung, die seitdem nicht wieder erreicht ward. Diese epische Poesie, deren Höhepunkt der Name Homeros bezeichnet, der Sage nach ein blinder c. 950.
Sänger, dessen Leben so sehr im Dunkeln liegt, daß sich schon im Alterthum sieben Städte um die Ehre seiner Geburt stritten, nahm ihren Stoff aus dem Sagenkreise, der sich um die Kämpfe vor Ilion und um die Schicksale und Irrfahrten der heim-

Digitized by Google

ziehenden Helden dreht. Die beiden großen Epopöen, die unter Homers Namen gehen, sind die Ilias und Odyssee. In der erstern Dichtung wird der „Zorn des Achilleus", werden die Kämpfe der Achäer und Troer vor Ilion während 51 oder 53 Tagen im letzten Jahre des Krieges bis zur Leichenfeier Hektors geschildert, in der letztern die Schicksale und Abenteuer des Odysseus und seiner Gefährten auf der zehnjährigen Irrfahrt, und das gleichzeitige Treiben der übermüthigen Freier am Fürstenhofe zu Ithaka. Daß diese Dichtungen in Jonien, wo sowohl der Stoff als das Versmaß (daktylische Hexameter) heimisch war, entstanden seien, und daß Homers Geburtsstätte entweder Chios oder noch wahrscheinlicher Smyrna gewesen, darüber herrscht wenig Meinungsverschiedenheit; dagegen ist man über die Entstehung, Erhaltung und Fortpflanzung der Gedichte verschiedener Ansicht, da zu jener Zeit die Schreibkunst in Griechenland noch unbekannt war und folglich die Aufzeichnung erst später erfolgt sein kann. Während die Einen die Homerischen Gesänge nicht als die Schöpfung eines einzigen großen Dichtergenius ansehen, sondern als die später zusammengefügten und geordneten Erzeugnisse einer ionischen Sängerschule, die Jahrhunderte lang blos mündlich überliefert und von wandernden Sängern (Rhapsoden) in einzelnen Theilen auswendig gelernt und vorgetragen worden, bis Peisistratos sie habe sammeln und aufzeichnen lassen; können sich die Andern mit dem Gedanken nicht befreunden, daß eine Dichtung, die so sehr das Gepräge der Einheit und Gleichförmigkeit an sich trage, das Werk Vieler sei und halten entweder den alten Glauben fest, daß Homer der Urheber beider Werke in ihrer jetzigen Gestalt gewesen, oder sie nehmen an, daß die ursprünglich von Einem Dichter, Homer, verfaßten Poesien von späteren Sängern, Rhapsoden, behufs des mündlichen Vortrags getrennt und durch Zusätze erweitert, dann aber wieder durch Peisistratos zu einem Ganzen verbunden worden. — Die Homerischen Gesänge übten nicht nur auf den griechischen Culturgang, sondern auf die künstlerische Bildung der ganzen europäischen Menschheit einen großen Einfluß. Sie waren ein unerschöpflicher Quell für Kunst und Poesie; sie wurden nach ihrer Aufzeichnung dem Gedächtnisse der Jugend eingeprägt und als Mittel zur Erweckung des Nationalgefühls, der Vaterlandsliebe, der Religiosität und des Schönheitssinnes benutzt; sie galten dem Griechen als Spiegel seiner ganzen nationalen Eigenthümlichkeit, der Heldenkraft, wie der List und Verschlagenheit. Die Nachwelt feierte sie als den ersten hohen Laut des europäischen Geistes; sie bewunderte in ihnen „die Anschaulichkeit und lebendige Wahrheit, das harmonische Ebenmaß in der heitern Lebensansicht, die größte künstlerische Verstandesklarheit, die mit so kindlicher Einfalt und dieser Fülle der Einbildungskraft nur immer verträglich ist"; sie war entzückt über die harmonische Verbindung von Natur und Kunst. Die Dichtungen Homers haben die ganze Frische der Natur, deren einfache Sprache sie reden, und die Ursprünglichkeit der Volkspoesie, und sind doch zugleich zu wahrer künstlerischer Vollkommenheit gediehen und von einem geistigen und sittlichen Adel durchdrungen, der über die Gewalt der sinnlichen Triebe erhebt. — Die unter dem Namen Froschmauskrieg (Batrachomyomachie) bekannte Parodie der Iliade, ein komisches Heldengedicht, worin die Kämpfe der Mäuse und Frösche auf ähnliche Weise dargestellt werden, wie dort die Kriegsthaten der achäischen und troischen Helden, entstand wahrscheinlich um das J. 500 v. Chr. gleichfalls in Jonien. Auch die dem Homer zugeschriebenen Hymnen rühren von späteren Dichtern, Homeriden genannt, her. Die größeren enthalten epische Erzählungen einzelner Begebenheiten aus dem Mythenkreise verschiedener Gottheiten nebst Schilderungen ihrer Eigenschaften; die kleineren waren ohne Zweifel einleitende Gesänge (Proömien), welche die Rhapsoden unter musikalischer Begleitung vor dem Beginne der erzählenden Vorträge der Heldensagen absangen, um durch diese Präludien die Aufmerksamkeit zu spannen.

Digitized by Google

Der Glaube an die Einheit der beiden großen Gedichte wurde zuerst erschüttert von dem scharfsinnigen Philologen Fr. A. Wolf, der die Ansicht aufstellte, daß die Homerischen Gesänge nicht von einem einzigen Dichter herrührten, sondern von einer ionischen Sängerschule, deren Haupt und größter Genius, Homer, wie ein mythischer Heros mit seinem Namen die aller übrigen Sänger verschlungen habe, zum Gattungsnamen geworden sei für solche Dichter, welche Sagen und Lieder zu einem Ganzen verbunden hätten, mithin im Allgemeinen einen „harmonischen Zusammenfüger" bezeichne. Die einzelnen Gesänge, die, aus demselben Sagenkreise genommen, in einem und demselben Sinne von gleichgebildeten Dichtern verfaßt, einander fortsetzten und ergänzten, seien erst zur Zeit des Peisistratos gesammelt und zu den zwei großen Werken vereinigt und in noch späterer Zeit durch Einschaltungen und Ausscheidungen in ihre heutige Gestalt gebracht worden. Diese Ansicht machte großes Aufsehen und fand viele Anhänger, aber auch manche Gegner. Die letzteren machten die Einheit und Gleichförmigkeit in Anlage, Sprache, Versbau und Ton geltend; sie bestritten entweder, daß zu Homers Zeit, die sie möglichst spät setzten, die Schreibkunst noch nicht im Gebrauch gewesen, oder wenn sie die traditionelle Fortpflanzung gelten ließen, suchten sie glaublich zu machen, daß diese bei dem Charakter der homerischen Dichtung in einem jugendlich kräftigen Geschlechte durchaus nichts Unmögliches oder Unwahrscheinliches habe. Eine dritte vermittelnde Ansicht (von Nitzsch) macht Homer zum Verfasser der beiden großen Epen nach einem überlegten Plan, doch so, daß er die Odyssee (die mehr eine künstlerische Einheit und Planmäßigkeit beurkunde und dem ganzen darin dargestellten Zustande des öffentlichen Lebens nach um mehr als ein Menschenalter später zu setzen sein möchte, als die Iliade) als eine einheitliche Dichtung auffaßt und nur ganz unbedeutende und gleichgültige Einschaltungen (Interpolationen) gelten läßt, bei der Ilias dagegen, in welcher Spuren einer lockern und losen Zusammenfügung zahlreicher und offenbarer seien, die Meinung ausspricht, daß ältere Erzählungen zum Grunde gelegen und von Homer zu einem Ganzen verbunden und umgeschaffen worden. Sein Werk sei dann durch Rhapsoden von Neuem zerlegt und einzeln bei großen Volks- und Religionsfesten vorgetragen und erweitert worden und diese habe dann Peisistratos sammeln, aufzeichnen und abermals zu einem Ganzen ordnen lassen. Ihre jetzige Gestalt erhielten die Homerischen Dichtungen erst in der alexandrinischen Periode, besonders durch die Thätigkeit des besonnenen Kritikers Aristarch.

Inhalt: Die Ilias hebt an mit dem Zorn des Achilleus. Neun Jahre waren unter Kämpfen und Kampfzügen bereits verflossen und das zehnte, das verhängnisvolle Jahr der Entscheidung angebrochen, als ein Streit zwischen Agamemnon und Achilleus um den Besitz der schönen Briseis eine neue Wendung der Dinge herbeiführt. Gekränkt in seiner Ehre und in seiner Liebe, weilt Achilleus grollend bei seinen Schiffen am Gestade des Meeres und zieht nicht mehr zum Kampfe aus. Mit Thränen klagt er der Mutter sein Leid und diese flieht den Himmelskönig an, er möge die Troer so lange siegreich machen, bis die Achäer ihren Sohn geehrt hätten, und dieser nickte zum Zeichen der Gewährung mit dem Haupte, daß die ambrosischen Locken wallten und die Höhen des Olympos erbebten. Bald erlangen die von dem strahlenden Hektor geführten Troer die Oberhand; sie bestehen nicht nur die Achäer in offener Feldschlacht, sie drängen sie sogar in das Schiffslager, das durch Graben und Wall befestigt worden war. Verderben drohend steht Hektor am Graben, begierig die Schutzwehr zu durchbrechen. Umsonst bietet jetzt Agamemnon dem zürnenden Peleiden die Hand der Versöhnung, er will ihm die Briseis zurückgeben nebst sieben lesbischen Frauen und herrlichen Schätzen. Aber Achilleus bleibt unbewegt: „Und bot' er mir alle Güter, die das reiche Orchomenos birgt oder das ägyptische Theben, er würde meinen Sinn nicht ändern, ehe er die Schmach mir völlig gebüßt", antwortet er den Abgesandten. Immer drohender wird der Andrang der Feinde; wie tapfer die Achäer die Schutzwehr verteidigen, Hektor schlägt endlich mit einem großen Felsblock das Thor ein; wie gefällte Eichen sinken die Achäer unter den Streichen der Troer. Schon steht das Schiff des Protesilaos in Flammen und droht die ganze Flotte zu vernichten; Verwirrung und Getöse erfüllt das ganze Lager. Da eilt Patroklos zu Achilleus. „Dich hat nicht Peleus und Thetis gezeugt", ruft er ihm zu, „dich schuf die finstere Meerfluth, dich hochstarrende Felsen, denn starr ist dein Herz und gefühllos." Mit Thränen bittet er, Achilleus möge ihm gestatten, in seiner Rüstung an der Spitze der Myrmidonen auszuziehen, damit die Troer in der Meinung, der Peleide selbst kämpfe wider sie, von den Schiffen abließen. Achilleus willigt ein, doch solle Patroklos nur die Feinde über den Graben treiben und dann zurückkehren. Aber in der Hitze des Kampfes verfolgt er die fliehenden Troer bis unter die Mauern der Stadt und wütet furchtbar, bis er, von Apollon entwaffnet und betäubt, von Hektors Lanze durchbohrt, in den Staub sinkt. Nur mit Mühe wird sein Leichnam ins Lager

Digitized by Google

gerettet; die Waffen und Rüſtung erbeutet der Sieger. Unendlich iſt der Schmerz des Freundes um den gefallenen Waffenbruder, den milden, freundlichen Held; im ſtillen Grabeshügel wünſcht er neben ihm zu ruhen. Erſchrocken vernimmt Thetis in der Tiefe des Meeres den Jammerruf des Sohnes und eilt mit den Schweſtern an das troiſche Geſtade. „Dir hat doch Zeus Alles vollendet, um was du gefleht haſt", ſpricht ſie zu dem Weinenden. Aber dieſer erklärt ihr, daß ſein Leben keinen Werth für ihn habe, ſo lange nicht Hektor von ſeiner Lanze durchbohrt im Staube liege. Rache iſt ſein einziger Gedanke. Während die Mutter zu Hephäſtos eilt, um für den Sohn neue Waffen zu erhalten, zieht ſich der Kampf in die Nähe der Schiffe. Da ſchreit Achilleus dreimal über den Graben hinüber mit ſeiner ehernen Stimme, daß die Feinde erſchrocken fliehen. Gegen den Rath des Polydamas bringen die Troer auf Hektors Geheiß die Nacht bei den Wachfeuern im freien Felde zu. Als der Morgen anbricht, ſtürmt Achilleus in der neuen Rüſtung und mit dem kunſtreichen Schilde zum Lager hinaus, die ſchwere Lanze von Eſchenholz ſchwingend. Furchtbar wüthet der Entſetzliche im Heere der Troer; er füllt den Skamandros mit Leichen, daß ſeine Fluthen ſich vom Blute röthen. In ſolcher Noth gebietet Priamos den Wächtern, die Thore den Flüchtigen zu öffnen, aber die Flügel in der Hand zu halten, damit nicht der Peleide mit hereindringe. Hektor bleibt jedoch vor dem Thore, unbewegt durch die Bitten und flehenden Geberden der Eltern auf dem Thurme. Als aber Achilleus herbeikam, die mächtige Eſchenlanze auf der Schulter, da erbebte ſein Herz und er floh dreimal um die Mauer herum. Zeus fühlte Mitleid mit dem gejagten Helden, denn Hektor hatte ihn ſtets geehrt mit Opfer und Gebet. Er wägt Beider Looſe in der goldenen Wage, aber Hektors Schaale neigt ſich. Endlich erreicht ihn Achilleus, und nachdem er ihn mit dem Speere durchbohrt, bindet er ihn mit den Füßen an den Wagen feſt, daß das ſchöne Haupt im Staube liegt und treibt die Pferde jagend nach den Schiffen unter dem Jammergeſchrei der Klagenden auf der Mauer. Unbeerdigt ſollte Hektors Leiche im Staube verweſen, indeß dem Patroklos eine glänzende Todtenfeier veranſtaltet wird, wobei 12 gefangene Troer als Todtenopfer auf demſelben Holzſtoß verbrannt werden. Und noch einmal nimmt er Rache an dem Todten, indem er ihn dreimal um den Grabhügel des Freundes ſchleift. Aber endlich gießen die Himmliſchen Mitleid in ſein Herz. Als Priamos mit reichen Geſchenken im Zelte des Achilleus erſcheint und ſeine Knie umfaſſend ihn an den alten Vater daheim erinnert, da erwachte Sehnſucht und Gram in ſeiner Bruſt. Thränen und tiefe Wehmuth über alles Erdenloos löſten den Schmerz, der bisher auf ſeiner Seele gelaſtet. Er gibt dem greiſen Vater den Sohn, den die Himmliſchen bisher vor Entſtellung bewahrt, zur Beſtattung zurück. Zehn Tage lang betrauerten die Troer ihren Helden mit Klaggeſängen, dann verbrannten ſie ihn, ſammelten die Aſche in eine Urne und ſenkten ſie in die Gruft hinab. — Den Inhalt der Odyſſee bilden die Schickſale, Leiden und Unfälle, die Odyſſeus auf ſeiner Heimfahrt in dem unheimlichen, wenig bekannten und darum an Schreckniſſen und Wundern reich gedachten Weſtmeere zu erdulden hatte, und die gleichzeitigen Vorgänge auf ſeiner heimiſchen Inſel Ithaka, wo die lange Abweſenheit des Helden den Glauben an ſeinen Tod erzeugt und eine Menge junger Männer von Ithaka ſelbſt und den benachbarten Inſeln herbeigeführt hatte, die nach der Hand der ſittſamen Penelope ſtreben, von dieſer aber, welche keine Luſt hat, dem geringeren Manne als Gattin zu folgen, unter liſtigen Anſchlägen Jahre lang hingehalten werden. Odyſſeus ſelbſt erzählt, wie er durch Stürme in das Land der Kyklopen getrieben wird, wo ihm der einäugige Polyphem, der Sohn des Poſeidon, ſechs Gefährten verſchlingt, er ſelbſt ſich mit den übrigen nur durch Liſt aus der Höhle des Rieſen zu retten vermag, nachdem er ihn des Auges beraubt. Deshalb verfolgt ihn der Zorn des Poſeidon; aber unter dem Beiſtande des Windgottes Aeolos, der ihm die ungünſtigen Winde gefeſſelt in einem Schlauche übergibt, gelangt er in die Nähe von Ithaka. Da öffnen die neugierigen Gefährten den Schlauch und bewirken dadurch, daß die Schiffe von Neuem weit nach Weſten zu den menſchenfreſſenden Läſtrygonen verſchlagen werden. Mit einem Schiffe rettet ſich Odyſſeus auf die Inſel der Zauberin Kirke, wo er ein Jahr verweilt und in die Unterwelt hinabſteigt, um den Seher Teireſias über die Heimkehr zu befragen. Dieſer verkündet ihm, daß vor Allem die Rinder und Schafe des Helios auf der Inſel Dreiſpitzen (Sicilien) geſchont werden müßten. Seine Luſt führt ihn glücklich an dem Eilande der Seirenen (§. 9) vorbei, indem er ſeinen Gefährten die Ohren mit Wachs verkleben, ſich ſelbſt aber an einen Maſtbaum binden läßt; auch durch die Meerenge, wo auf der einen Seite die Skylla, auf der andern die Charybdis, zwei gefräßige Ungethüme, die ihm ſechs Gefährten rauben, Gefahr drohen, entkommt er, wird dann aber von ſeinen Genoſſen gezwungen, auf der dreiſpitzigen Inſel zu landen, wo dieſe des Helios Rinder ſchlachten und dadurch bewirken, daß das Schiff von einem Blitzſtrahl zerſchmettert wird und die Frevler alle ertrinken. Odyſſeus allein rettet ſich auf den Trümmern nach der Inſel Ogygia zur Nymphe Kalypſo, die in Liebe zu ihm entbrennt und ihm die Unſterblichkeit verheißt, wenn er bei ihr bleiben wollte. Aber er kann die Sehnſucht nach der Heimath und den Seinen nicht erſticken. Am Strande ſitzend ſchaut er hinaus in die weite See und wünſcht mit Thränen auch nur den Rauch von Ithaka aufſteigen zu ſehen. Sieben Jahre verweilt er daſelbſt; da muß ihn Kalypſo auf Zeus' Befehl entlaſſen, er zimmert ſich ein Floß und ſegelt fort; nach 18 Tagen entdeckt es Poſeidon und zertrümmert es, worauf Odyſſeus nackt an die Küſte des Phäakenlandes (Kerkyra) geſchleudert wird, wo ein glückliches, reiches Volk bei Schmaus, Saitenſpiel und Tanz ein ſtets heiteres, fröhliches Leben führt. Von der Königstochter entdeckt und in das Schloß ihres Vaters geführt, findet er dort eine gaſtliche Aufnahme und wird, als ihn ſeine Rührung über die Erzählung des Sängers vom hölzernen Pferd und vom Untergang Troja's beim feſtlichen Mahle verräth, auf einem windſchnellen Schiffe in dunkler Nacht nach Ithaka gebracht, wo er nach 20jähriger Abweſenheit in Bettlergeſtalt ankommt, und, nachdem er ſich im Hauſe des „göttlichen Sauhirten" Eumäos mit ſeinem Sohne Telemachos verſtändigt, ſein Haus von den übermüthigen Freiern reinigt, die durch ſtete Feſtgelage vom Gut und der Habe des Odyſſeus zehren, ſeine Heerden und Habe mindern, dem Telemachos

Digitized by Google

nächtlen und des Nachts mit den Mägden buhlen. Penelope veranstaltet nämlich ein Wettschießen, wobei sie dem Sieger ihre Hand verspricht; der Bettler nimmt daran Theil, trifft mit dem Bogen, den nur er zu spannen vermag, das Ziel und tödtet dann mit Hülfe seines Sohnes und zweier alten treuen Hirten die treulosen Freier. An einem sichern Wahrzeichen von seiner Gattin erkannt, lebten sie dann noch viele Jahre in der alten Gemeinschaft.

§. 62. Die Kykliker. Hesiodos. Das hohe Interesse, das ganz Griechenland an der Ilias und Odyssee nahm, mußte den Wunsch und Gedanken erwecken, auch den Ausgang dieses vielbesungenen Krieges auf ähnliche Weise behandelt zu sehen, woraus dann wieder das weitere Verlangen erwachte, den Ursprung und die Anfänge des Heldenkampfes von Troja zu vernehmen. So entstanden im Laufe der Jahre mehrere epische Gedichte, die nach Form und Inhalt mit der Ilias und Odyssee in Beziehung gesetzt, die übrigen Erzählungen aus dem Sagenkreise des Trojanerkrieges in ähnlichem Ton, in gleicher Sprache, Versart und Haltung und oft mit Einschaltung derselben Worte und Ausdrücke behandelten. Die meisten hielten sich so genau an ihre großen Vorbilder, daß die späteren Geschlechter sie dem Homer selbst zuschrieben, als dieser Dichtername bereits zum Collectivbegriff, zum Repräsentanten der epischen Dichtgattung geworden war. Diese Fiction war um so glaubhafter, als die Verfasser wohl meistens Rhapsoden waren, und somit nicht selten die späteren Erzeugnisse neben den echten vortragen mochten. So wurde der trojanische Sagenkreis nach vorn und hinten erweitert und ergänzt durch eine Anzahl Dichter, welche sich zwar an Homer anlehnten und alle Andeutungen desselben ausführten, sich also gleichsam im Kreise um denselben schaarten und darum Kykliker genannt werden, die aber, wie aus den wenigen noch erhaltenen Bruchstücken und Angaben hervorgeht, unendlich weit hinter ihrem Vorbild zurückblieben. Von der Art war die „Aethiopis" und die „Zerstörung Ilions" von dem milesischen Dichter Arktinos, und die „Kyprien" des Stasinos von Kypros, ein Epos, in welchem die Ursache des troischen Krieges und sein Verlauf in den ersten neun Jahren bis zum Anfang der Ilias erzählt war. Eben so wurde auch die Rückfahrt der Helden aus dem vorhandenen Sagenkreise poetisch behandelt in den sogenannten „Nosten", die, sich an die Odyssee anlehnend, besonders die Schicksale der Atriden behandelten und durch Einflechtung zerstreuter Colonialsagen weiter ausführten. Und als der vor- und nachhomerische Sagenkreis erschöpft war, griffen die epischen Dichter zu andern Sagenstoffen, wie zu den thebanischen und herakleischen Mythen, um sie in ähnlicher Form und in demselben Versmaße (Hexameter), das fortan für alle epischen Gedichte üblich ward, in Homers Sinn und Weise erzählend darzustellen, doch so, daß bei ihnen mehr das Thatsächliche, die historische Meldung überwiegend und vorherrschend war. Dagegen kam bald nachher im griechischen Mutterlande die Lehrdichtung auf, die sich der epischen Form anschloß, aber die Poesie nur als Mittel zur Verbreitung von Lehren über göttliche und menschliche Dinge gebrauchte. Als Begründer dieser didaktischen Dichtungsart ist Hesiod anzusehen. — Hesiod aus Askra am Fuße des Helikon etwa 100 Jahre nach Homer, war, wie dieser, das Haupt einer Sängerschule in Böotien, daher auch seine Gedichte nicht als das Werk eines Einzigen zu betrachten sein dürften. Er bildet die Uebergangsstufe aus dem ritterlichen Heldenalter zu dem aufstrebenden Bürgerthum, ein Zustand, der sich in seinen beiden großen Dichtungen kund gibt. Die Theogonie, ein episches Lehrgedicht über den Ursprung der Welt und die Entstehung der Götter, gehört noch der Heroenzeit an, während das didaktische Gedicht „Werke und Tage" (Hauslehren) einen bürgerlichen Charakter an sich trägt. Der trockene, belehrende Inhalt und der ruhige Ton der Hesiodischen Gedichte sind von dem Schwunge und der Phantasie der Homerischen Epen eben so fern, als die düstere, trübe Weltanschauung des böotischen Poeten von der Heiterkeit und Lebensfrische des ionischen Sängers. Man kann daraus den Beweis schöpfen, „daß den äolischen

Hesiod c. 850.

Digitized by Google

Böotiern von dem kräftigen Aufblühen, dem Reichthum, den heitern Genüssen der Stammverwandten in Asien nichts zu Theil geworden war, daß sie vielmehr der Noth des Lebens, mit der sie zu kämpfen hatten, strenge Arbeitsamkeit entgegensetzen mußten und noch zu keinen befriedigenden politischen Zuständen gelangt waren."

Die **Theogonie** ist ein Versuch, die einzelnen durch Tradition überkommenen Göttermythen zu einer Gesammtdarstellung zu vereinigen und das ganze System der griechischen Götterwelt nach ihrem durch die Abstammung bestimmten (genealogischen) Zusammenhange zu ordnen. Die alten (pelasgischen) Naturgottheiten erscheinen darin personificirt und vermenschlicht, und da der Dichter aus dem bunten Stoffe der Symbolik und Allegorie die verschiedensten Mythen an einander reiht, so sucht man vergebens nach epischer Einheit, wenn schon der Titanenkampf (der jedoch gleich vielen andern Stellen erst durch spätere Einschaltung hinzugekommen sein mag) eine Art von Mittelpunkt zu bilden scheint. Die **„Werke und Tage"** zerfallen in mehrere verschiedenartige Theile; der erste ermuntert im Allgemeinen zu einem thätigen und gerechten Leben; der zweite gibt ökonomische Anweisungen und die 50 letzten Verse enthalten abergläubische Lehren über die glücklichen und unglücklichen Tage des Monats, wobei oft eine düstere, wehmüthige Lebensansicht vorherrscht. „In den Werken und Tagen macht sich eine wackere, biedere, tüchtige, aber beschränkte Lebensansicht geltend. Ein goldenes Schatzkästlein für den verständigen Landmann und Kleinbürger enthalten sie mancherlei Lehren und Regeln für Landbau, Schifffahrt, das häusliche und bürgerliche Leben, vermittelt durch die eigenen Erfahrungen des Dichters, welcher daher auch kein Bedenken trägt, mit seiner Person hervorzutreten und die reine Gegenständlichkeit Homers vermissen läßt." Ein der Theogonie ähnliches Gedicht des Hesiod, von den griechischen Anfangsworten: „oder wie solche" Ἐοῖαι genannt, das die Heldenfrauen der alten Hellenischen Welt, die Stammmütter der Heroen besang, ist bis auf wenige Fragmente verloren gegangen. Das noch vorhandene beschreibende Gedicht: **der Schild des Herakles**, eine Nachbildung der Homerischen Beschreibung des Schildes des Achilleus, wird von Vielen für einen Theil der verlorenen Dichtung „Ἐοῖαι" gehalten.

6. Hellenisches Wesen.

§. 63. Griechenland bildete nie einen Gesammtstaat, sondern zerfiel in eine Menge unabhängiger Kantone und Stadtgemeinden, unter denen von Zeit zu Zeit das mächtigste einen überwiegenden Einfluß, eine Vorherrschaft (Hegemonie) übte. So Sparta, Athen, Theben. Aber Sprache, Sitten und religiöse Einrichtungen vereinten alle Stämme zu Einer Nation, die sich, im Gegensatz zu den übrigen mit dem Gesammtnamen **Barbaren** bezeichneten Völkern, **Hellenen** nannten. Hohe Bildungsfähigkeit erhob die Griechen, besonders den ionischen Stamm, auf eine Stufe der Cultur, die seitdem nie wieder ihresgleichen hatte; Freiheitssinn und männliche Thatkraft führte sie zur Gründung vieler unabhängigen republikanischen Gemeinwesen, an die sie sich anfangs mit patriotischer Begeisterung anschlossen und die sie mit ihrem Herzblut vertheidigten, bis Parteiwuth die edlern Gefühle erstickte; Regsamkeit und Fleiß erzeugte allgemeinen Wohlstand, und ein schönes Land unter einem heitern Himmel, mit einem gesunden, glücklichen Klima, schuf Lebensfreude und einen frohen Sinn. Einfachheit bewirkte, daß man wenig bedurfte; Genügsamkeit mit dem, was der fruchtbare Boden und das günstig gelegene Land ohne große Anstrengung gewährten, vertrieb

Digitized by Google

die Sorgen und Kümmernisse des Daseins und erlaubte Jedem, die aus Poesie, Kunst und Wissenschaft fließenden geistigen Genüsse in sich aufzunehmen. Einem so herrlich begabten, auch durch körperliche Schönheit und Wohlgestalt bevorzugten Volke gegenüber mußten alle Ausländer als roh und barbarisch erscheinen. Da sie nicht-hellenische Bestandtheile nie als gleichberechtigt in das Innere ihres Staatslebens zuließen, so behielten sie stets ihre nationale Kraft und Eigenthümlichkeit.

§. 64. Die allen hellenischen Stämmen gemeinsamen Einrichtungen und Anstalten hingen mit der Religion zusammen. Dazu gehörte vorerst der an den Tempel von Delphi geknüpfte **Amphiktyonen-Bund** oder Tempelverein, ein Bundes-Schiedsgericht, zu dem zwölf griechische Staaten Abgeordnete schickten und dessen Zweck war, das Nationalheiligthum in Delphi zu schützen und den verheerenden Wirkungen des Kriegs unter den hellenischen Bruderstämmen zu steuern; sodann das **Delphische Orakel**, das allmählich die andern ähnlichen Anstalten verdunkelte und verdrängte. Bei allen wichtigen Unternehmungen wurde der delphische Apollon um Rath gefragt, worauf eine in Begeisterung gesetzte Priesterin, Pythia, von ihrem goldenen Dreifuß herab in dunkeln und nicht selten zweideutigen und räthselhaften Aussprüchen Antwort ertheilte. Ein drittes, alle griechischen Staaten und Stämme umschlingendes Band waren die großen **Nationalfeste** mit Opfern, gymnastischen Spielen und musischen Wettkämpfen, die zu bestimmten Festzeiten zu Ehren des Zeus, des Apollon, des Poseidon in der Ebene von Olympia, im Heiligthum des pythischen Apollon, zu Nemea und auf dem meerumrauschten Isthmos gefeiert wurden. Die ältesten und berühmtesten darunter waren die **olympischen**, die (seit 776) alle vier Jahre in einer Ebene am Alpheios in Elis veranstaltet wurden und während deren Dauer im heiligen Monat zur Sommerzeit ein allgemeiner Gottesfriede waltete. Sie bestanden besonders in Wettlauf, Faustkampf, Ringen, Werfen mit dem Diskos (Wurfscheibe) und Speer und in Wagenrennen, und der Kranz aus Oelzweigen, der dem Sieger gereicht wurde, galt für eine beneidenswerthe Ehre, die nicht blos den Empfänger, sondern auch sein ganzes Geschlecht und seine Vaterstadt verherrlichte. Auch mit den Werken von Künstlern, Dichtern und Schriftstellern befaßte man sich bei diesen Nationalfesten. Soll ja nach einer verbreiteten Sage Herodot, der Vater der Geschichte, einzelne Theile seines Werks bei einer großen Opferfeier vorgelesen und dadurch den größten aller Geschichtsschreiber, Thukydides, zur Nacheiferung angeregt haben. Der Tempel des olympischen Zeus und die kolossale, mit Gold und Elfenbein belegte (sitzende) Statue dieses Götterkönigs von Pheidias gehörten zu den schönsten Werken griechischer Kunst. Der große lyrische Dichter **Pindar** c. 500. aus Theben verherrlichte durch seine unsterblichen Oden die Sieger in den Festspielen (§. 75). — Die Religion, die Pflegerin jeder höhern Regung im Menschen, kam dem Gefühl der Humanität fördernd entgegen und milderte noch durch andere heilige Einrichtungen und Satzungen die Strenge der

Digitized by Google

griechischen Rechtsanschauung, wornach nur der Bürger desselben Staates des Schutzes der Gesetze theilhaftig wurde und ewige Verbannung der Todesstrafe gleichgestellt war. So umschlang das geheiligte Band der **Gastfreundschaft** Staaten, Geschlechter und Einzelne; so schützte die fromme Scheu den **Schutzflehenden**, wenn ihn schicksalsvolle Blutschuld drückte, so galt der **Herold** für heilig und unverletzlich und fand selbst im heißesten Kampfe Achtung, so hemmten heilige Institute die entfesselte Gewalt der **Blutrache**. Aus diesen und ähnlichen auf Sitte, Herkommen und Ueberlieferung beruhenden und unter den Schutz der Religion gestellten Einrichtungen und Satzungen entwickelte sich mit der Zeit ein Hellenisches Völkerrecht.

Der Ort, wo die **olympischen Spiele** gefeiert wurden, war eine Thalebene mit dem heiligen Hain **Altis**. Das 600 Fuß lange **Stadion**, das Herakles mit seinem Fuße abgemessen haben sollte, diente zum Wettlauf; der **Hippodromos** zum Wagenrennen mit dem Viergespann, eine Mehrung der Spiele, die man später auf Pelops zurückführte. Elis wurde als heiliger Staat betrachtet, dessen Bewohner Priesterrechte hatten und mit allem Ungemach des Kriegs verschont blieben (vgl. §. 51. 3). Während der Festspiele ruhten zur Kriegszeit die Waffen. Der Ursprung der olympischen Festspiele verliert sich ins graue Alterthum. Anfangs nur auf die Umgebung von Pisa am Alpheios beschränkt, wurde seit dem Vertrag des **Lykurgos** mit **Iphitos** von Elis die Opfer- und Festgemeinschaft auch auf die Lakedämonier ausgedehnt, bis im Laufe der Zeit alle griechischen Stämme und Staaten in dieselbe eintraten. Mit dem Siege des **Koröbos** 776 v. Chr. begann die regelmäßige Aufzeichnung der Sieger, daher in der Folge, als man um das Jahr 300 v. Chr. die Zeit nach Olympiaden zu berechnen anfing, jenes Jahr als Anfangspunkt dieser Zeitrechnung gesetzt wurde. — **Delphi** bildete einen Priesterstaat ähnlich den orientalischen. Fünf gewählte Hauptpriester, aus alten edlen Geschlechtern entsprossen, leiteten den Cultus und eine Anzahl Tempelbeamter die übrigen Geschäfte. Der Tempel besaß ein großes, durch Zinsbauern und Sklaven bebautes Gebiet; Weihgeschenke und Opfergaben brachten Reichthum, und der Zudrang orakelsuchender Fremden machte Delphi zum Mittelpunkt des Verkehrs und zu einem besuchten Markt. Kein Wunder, daß die Priester übermüthig und schwelgerisch wurden. Der **große Tempel** mit der **Orakelstätte** stand in einem mit einer Mauer umgebenen Hofraume, innerhalb desselben um jenen herum **mehrere kleine Tempel** und die Schatzhäuser der einzelnen Staaten mit den Weihgeschenken und vielen Statuen. Im Innersten des Tempels prangte die goldene Bildsäule Apollons, hinter welcher in einer kleinen Vertiefung sich die Höhle oder der **Erdschlund** befand, aus dem eine aufregende, in einen Zustand von Begeisterung setzende **kalte Gasart** emporstieg. Das Institut des Orakel gebenden Apollon in Delphi, das durch seine Aussprüche und Rathschläge alle wichtigen Unternehmungen leitete, war die heilige Gottesgewalt, die priesterliche Theokratie, welche in die Entwickelung des hellenischen Volkslebens mächtig eingriff. Sie bändigte die wilde Gewalt durch die Macht der Humanität, indem sie Menschenopfer, Faust- und Fehderecht, Blutrache und andere rohe Sitten hemmte, den Ackerbau und die milden Künste des Friedens förderte, Bürgerzwist schlichtete, Colonien leitete und das Band der Religion und Sittlichkeit um alle Handlungen des öffentlichen Lebens schlang. — Die **delphische Amphiktyonie** war nur eine umfassendere Art von **Städte- oder Staatenbund**, wie deren in Griechenland mehrere bestanden und gewöhnlich zwölf Städtegebiete umfaßten, so der **ionische, achäische** u. a. Oft hatte bei solchen Städtebündnissen ein mächtiges Glied die **Vorherrschaft (Hegemonie)** und war mit der Leitung der gemeinsamen Angelegenheiten und mit der Führung der Kriege betraut; doch war dieses Verhältniß meistens ein gewaltthätiges. Bei der delphischen Amphiktyonie fanden jährlich zwei Versammlungen statt, im Frühling zu **Delphi**, im Herbste in den **Thermopylen**. Der wahre Zweck des Bundes ergibt sich aus dem Eide bei Aeschines: „keine der amphiktyonischen

Digitized by Google

Städte je von Grund aus zu vertilgen; keiner jemals das Wasser abzuschneiden; und das Heiligthum des Delphischen Gottes, an welches der Bund sich knüpfte, aus allen Kräften zu beschützen," also ein „Gottesfriedensbund," welcher nothdürftigen Satzungen des allgemeinen Völkerrechts Obhut verlieh. Messen, Zusammenlauf des Volks und für die Frühlingsversammlung die pythischen Spiele belebten das nationale religiöse Fest.

§. 65. Die ältesten Staatsformen in Griechenland. Anfangs regierten in allen griechischen Staaten Könige mit patriarchalischer Gewalt, die als oberste Richter das Recht fanden, die streitbare Mannschaft im Kriege anführten und im Namen des Volkes den Göttern Opfer darbrachten und Feste feierten. Ihre Macht, deren Ursprung sie von den Göttern herleiteten, hatte eine durch Recht und Sitte bestimmte Begrenzung. „Wie der Götterfürst Zeus selbst dem Rathe des Schicksals, so sind auch die Könige der Idee des Rechten unterthan, die bei den Göttern wohnt, deren Kenntniß sich aber ihrer Verwandtschaft mit diesen zufolge auf sie vererbt hat." Obwohl das Königthum erblich war, galten doch gewisse Vorzüge, als persönliche Kraft, Weisheit, stattliche Gestalt für nothwendige Eigenschaften der Fürsten, „der Trefflichsten im Volke." Ihr Einkommen bestand in Ehrengeschenken und im Ertrag eines ihnen zustehenden öffentlichen Grundstücks, ihre Macht in ihrem größern Werth und Ansehen und in der ihnen gezollten Verehrung. Sie standen an der Spitze der edeln Geschlechter, die ihren Rath bildeten und gleich den Königen sowohl durch Geburt und Reichthum, als durch Kriegsmuth und ritterliche Waffenübungen ausgezeichnet waren. Als sich mit der Zeit dieses auf Ehrfurcht und Pietät gegründete Verhältniß zwischen dem König und den Adelsgeschlechtern lockerte, suchte der bevorrechtete Herrenstand die Fürstengewalt immer mehr zu schwächen und seine eigene Macht auf Kosten der königlichen zu mehren, bis er so sehr erstarkt war, daß er zur gänzlichen Beseitigung des Königthums und zur Begründung einer republikanischen Aristokratenherrschaft schreiten konnte. Nunmehr traten die fürstlichen Geschlechter, denen die Könige angehört hatten, in eine Reihe mit dem Kriegsadel und dem Priesteradel, wenn sie gleich noch einige Zeit ein höheres Ansehen behaupteten (wie die Kodriden und Alkmäoniden in Athen, die Bakchiaden in Korinth u. a.). Nur die Priesterwürde blieb noch länger in dem Alleinbesitz gewisser Familien, theils weil das Religionswesen, als auf der Sitte und dem Herkommen beruhend, weniger der Wandelbarkeit unterworfen ist, als die weltlichen Einrichtungen und Rechte des bürgerlichen Lebens; theils weil einzelnen Geschlechtern gewisse Künste, Kenntnisse und Verrichtungen eigenthümlich waren, wie den atheniſchen Eumolpiden (§. 52.) die Sehergabe und die Kunde der eleusinischen Mysterien, den Asklepiaden in Epidauros und Kos die Heilkunde u. dgl. m. — Dieser auf der Geburt beruhende Herrenstand hatte Grundbesitz mit zinsbaren Bauern; er diente im Heer als Ritter oder Reisige, er übte sich in den Wettkämpfen und gymnastischen Spielen, er versah die bürgerlichen Aemter und die Opferdienste der Götter auf eigene Kosten als Ehrenrechte seines Standes. Im Alleinbesitz der Bildung, Gesetzeskunde und Waffenübung fiel es ihm nicht schwer, das an die Arbeit gewiesene und mit Geringschätzung behandelte Volk (Demos), die Bauern, Gewerbleute und Schiffer, von allem Antheil am Staatswesen auszuschließen. Erst als der zunehmende Handel und Industrie unter dem Volke Wohlstand und Bildung verbreitete, als die Eintracht und Standesgleichheit unter den Adelsgeschlechtern schwand und diese das eigene Sonderinteresse über Gesetze und Herkommen stellten und den Vortheil des Standes höher achteten als das Gemeinwohl, und als die Beispiele der Pflanzstädte, die unter ihrer bürgerlichen Rechtsgleichheit herrlich aufblühten, auf die Mutterstaaten zurückwirkten, da wurde allmählich die Macht des Herrenstandes gebrochen. So mußte die Freiheit viele Leiden und Prüfungen bestehen, „bis sie sich von mannichfaltigen Schlacken

Digitized by Google

läuterte, Gesetz, Verfassung und Sitten an Gleichmaß, Zucht und Ordnung gewöhnte." — Einsassen oder Schutzbürger ohne politische Rechte, Unfreie (Hörige) und Sklaven aus der Fremde fanden sich in allen griechischen Städten. Ihnen waren alle Handarbeiten zum bloßen Nutzen, so wie der Kleinhandel und alle banausischen Geschäfte überlassen, während sich die freigebornen Hellenen nur mit dem Kunstartigen und dem Großhandel befaßten.

7. Lykurg's Gesetzgebung und die messenischen Kriege.

§. 66. Durch die Wanderung und unter den neuen Verhältnissen waren die alten einfachen Sitten der Dorier allmählich ausgeartet; ein unkriegerischer Geist drohte einzukehren, der Nationalhaß zwischen den Siegern und den überwundenen Stämmen störte das friedliche Zusammenleben, Unordnung verwirrte die Staaten. Dies brachte einen patriotischen Spartaner aus königlichem Geblüte, **Lykurgos**, dessen Vater während des Bürgerkriegs auf offener
c. 884. Straße von einem Messerstich gefallen war, zu dem Vorsatze, durch Wiederherstellung und feste Begründung der altdorischen Satzungen seiner Vaterstadt die innere Ruhe und zugleich das Uebergewicht über die andern Staaten zu verschaffen. Er begab sich daher nach der durch gute Gesetze ausgezeichneten Insel Kreta, wo dorische Einwohner mit den ursprünglichen Sitten und Einrichtungen lebten, machte sich mit den dortigen Zuständen bekannt und gab dann nach seiner Rückkehr den Spartanern die merkwürdige Verfassung, deren Grundzüge sich in der ganzen Staats- und Lebensordnung erkennen lassen, wenn gleich auch solche Einrichtungen, Sitten und Gesetze, die sich erst im Laufe der Jahre entwickelt haben, von der Pietät der nachgebornen Geschlechter auf den gefeierten Gesetzgeber zurückgeführt worden sein mögen.

a) Staatseinrichtung. Die Staatsgewalt befand sich in den Händen der Dorier, die ohne weitere Beschäftigung blos den Waffenübungen oblagen, Kriege führten und den Staat regierten. In Stämme (Phylen) und Geschlechtsverbände (Oben) getheilt, wählten sie in Volksversammlungen den **Rath der Alten** (Gerusia), dem die Regierung und die Rechtspflege zustand, und die fünf jährlichen **Ephoren**, die anfangs nur Gauvorsteher, Gemeindemeister und Richter in bürgerlichen Sachen waren, später aber, nachdem sie mit einer staatsrichterlichen Aufsichtsgewalt über Bürgersitte, öffentliche Erziehung und Amtsführung der Behörden, auch sogar der Geronten (Rathsherren) ausgerüstet worden, alle Macht an sich rissen und selbst die Könige zur Rechenschaft zogen. Der Rath der Alten bestand aus 28 auf Lebenszeit gewählten und den Geschlechtern der Edlen angehörenden Greisen von mindestens 60 Jahren; den Vorsitz darin führten die **zwei spartanischen Könige**, welche die oberpriesterliche und oberrichterliche Function mit dem Heerführeramt verbanden, dem Stamm der Herakliden angehören mußten und demnach ihre Würde als Erbtheil ihrer Geburt besaßen. Die Könige hatten zu Hause weniger Macht als Ehre, im Kriege dagegen waren sie stets Anführer und geboten unumschränkt. Die Volksversammlung,

Digitized by Google

aus allen über 30 Jahre zählenden Vollbürgern bestehend, hatte das Recht, die Vorschläge der Könige und des Raths ohne Discussion zu genehmigen oder zu verwerfen. Die ganze Verfassung war auf Gütergleichheit gegründet. Zu dem Behuf wurde alles Land von Lakonien so vertheilt, daß die 9000 spartanischen Familien eben so viele eigene, untheilbare und nach dem Rechte der Erstgeburt vererbliche Güter oder Gehöfte erhielten und die 30,000 Periökenfamilien gleichfalls mit eigenen Gütern von kleinerem Umfang versehen wurden, indeß die Heloten leer ausgingen und als leibeigene Knechte und Taglöhner die Felder der grundadeligen Dorier bebauten und einen bestimmten Theil von dem Ertrag in Getreide, Wein, Oel u. dergl. an den Grundherrn ablieferten. Auch mußten sie in der Stadt die Dienste und Arbeiten verrichten, die der dorische Edelmann unter seiner Würde hielt. Wilden und trotzigen Sinnes, trugen die Heloten das Joch der Knechtschaft, den Verlust der Freiheit und Ehre und aller staatsbürgerlichen, ja menschlichen Rechte mit großem Widerstreben und waren stets zu Kampf und Empörung gegen ihre Dränger und zum Anschluß an deren Feinde bereit. Deshalb war es auch der spartanischen Jugend gestattet, behufs der Uebung in der Kriegslist und Gewandtheit einzelne Heloten zu ermorden (Krypteia), damit ihre Ueberzahl den spartanischen Vollbürgern nicht gefährlich werde. Alljährlich nämlich wurde von den Ephoren eine Anzahl junger Spartaner in die verschiedenen Theile des Landes geschickt, um die Gegend zu durchstreifen und alle Verdächtigen meuchlings mit Dolchen niederzustoßen; in bedenklichen Zeitlagen wurden auch wohl die Verwegensten und Unternehmendsten heimlich aus dem Wege geschafft. Im Krieg dienten sie gewöhnlich als Leichtbewaffnete und Schanzknechte und auf der Flotte als Seesoldaten und Ruderer. Die Heloten waren Sklaven des Gemeinwesens, nicht des einzelnen Bürgers, daher durfte sie der Gutsherr weder tödten noch verkaufen oder freilassen. Nur der Regierung stand es zu, ihre Lage zu ändern und ihnen für geleistete Dienste die Freiheit und staatsbürgerliche Rechte in beschränkter Ausdehnung zu gewähren.

§. 67b) Lebensweise. Damit der Dorier die Rechte, welche ihm seine Geburt verlieh, auch durch körperliche und geistige Vorzüge zu behaupten vermöge, nahm der Staat die Erziehung der Jugend ganz in die Hand. Schwächliche oder verkrüppelte Kinder wurden nach ihrer Geburt ausgesetzt, gesunde nach zurückgelegtem sechsten Jahre aus dem elterlichen Hause entfernt und öffentlich erzogen. Diese mit strenger Zucht verbundene Erziehung war besonders auf körperliche Abhärtung und Erzeugung physischer Gesundheit und Kraft gerichtet, daher die der Leitung und Aufsicht von Erziehungswächtern unterstellten gymnastischen Uebungen in den Turnanstalten (Palästren) und die Waffenübungen unter freiem Himmel auf den rauhen Abhängen des Taygetus den wichtigsten Zweig derselben ausmachten. Doch wurde auch der Verstand gebildet, wie denn die List und Verschlagenheit der Spartaner nicht minder berühmt war, als die kernhafte Kürze ihrer Rede

Digitized by Google

(lakonisch). Nur Gemüth und Phantasie fanden wenig Anregung, daher auch Wissenschaft und Poesie, mit Ausnahme der lyrischen Dichtung, in Sparta weder geschätzt noch gepflegt wurden. Selbst die dorische Kunst zeichnete sich nur durch Kraft und ernste Harmonie, nicht, wie die ionische, durch Schönheit und Grazie aus. Die lyrische Dichtung der Dorier, verbunden mit Gesang, Musik und Chorreigen, trug den einfachen ernsten Charakter des Stammes und diente besonders zur Erweckung und Belebung der Vaterlandsliebe, der Kampflust, des Nationalgefühls und zur Erzeugung einer harmonischen Seelenstimmung und männlichen Gesinnung. Sie beschränkte sich daher fast ausschließlich auf religiöse Lieder (Hymnen), auf Schlachtgesänge und auf Spruchgedichte (Gnomen). Der enge Anschluß der Knaben und Jünglinge an erfahrne und gereifte Männer galt als ein Hauptmittel der Erziehung zur Trefflichkeit. Die gegenseitige Liebe sollte veredelnd und bildend wirken; der Mißbrauch dieses Verhältnisses wurde mit Ehrlosigkeit und Verachtung bestraft. Auf ähnliche Weise war die Erziehung der Mädchen eingerichtet. Ihre Uebungsplätze waren wohl von denen der Knaben getrennt, aber es gab öffentliche Wettkämpfe und Spiele, wobei sie einander zusahen, und der Beifall oder Spott war kein geringer Sporn. Wurde schon durch die öffentliche Erziehung der Knaben das Familienleben gelockert und geschwächt, so geschah dies noch mehr durch die Absonderung der erwachsenen männlichen Bevölkerung im täglichen Leben. Alle dorischen Männer nämlich waren in Zeltgenossenschaften mit gemeinschaftlichen Mahlzeiten (Syssitien) verbunden, so daß gewöhnlich 15 Tischgenossen durch freie Wahl und gegenseitige Neigung vereinigt an einer Tafel saßen. Die Frauen aßen daheim, Knaben und Jünglinge in ihren besondern Abtheilungen. Dadurch wurde die männliche Bevölkerung gleichsam unter die beständige Aufsicht der Gesammtheit gestellt. Die Stellung der Frauen war eine freiere und höhere als im übrigen Griechenland, und das Verhältniß der Männer zu ihnen trug einen Anstrich von Ritterlichkeit. Die Braut wurde aus dem elterlichen Hause entführt. Dabei waren die spartanischen Frauen nicht minder wegen ihrer ehelichen Treue und bürgerlichen und häuslichen Tugenden, wie wegen ihrer Stärke und Schönheit berühmt. Die gemeinschaftlichen „Männermahle" (Andreia) waren höchst einfach und mäßig und wurden von den Beiträgen der Theilnehmer bestritten. Nur die Kosten des königlichen Tisches trug der Staat. Die sogenannte schwarze Blutsuppe nebst Gerstenbrod und einem Becher Weins machten den Hauptbestandtheil aus; zum Nachtisch gab es Käse, Feigen, Oliven. Luxus und Verweichlichung sollten auf alle Weise vermieden werden, weshalb auch die Häuser ganz roh und ohne alle Bequemlichkeit waren, indem nur die Axt und Säge bei deren Bau angewendet werden durften. Darum war auch alles von edlen Metallen geprägte Geld aus dem gewöhnlichen Verkehr verbannt, damit Niemand die Mittel hätte, sich unnöthige Genüsse zu verschaffen; Austausch von Waaren und zur Ausgleichung roh ausgeprägtes Eisengeld vermittelten den Verkehr des täglichen Lebens; und damit Niemand andere

Digitized by Google

Lebensgenüsse kennen lerne und sich daran gewöhne, war den Spartanern alles zwecklose Reisen in andere Staaten, und Fremden, welche die alten Sitten verderben könnten, jede Ansiedelung, ja jeder längere Aufenthalt in Sparta untersagt. Jagd und Waffenübungen waren die Hauptbeschäftigungen des erwachsenen Spartaners; die Bebauung des Bodens blieb den Heloten überlassen, Handel und Gewerbe fielen den Periöken anheim. Das ganze Leben des Spartaners war auf den Krieg bezogen. In der Stadt lebte er wie im Lager und die Kriegszeit war seine Fest- und Freudenzeit. In Purpurmäntel gekleidet und mit langen Haaren und starkem Bart zogen die Spartaner unter Flötenton und Kitharaspiel ins Feld, und vor der Schlacht schmückten sie sich wie zu einem Freudenfeste. Die Stärke des Heeres beruhte auf dem schwerbewaffneten Fußvolke (Hopliten), das aus Lochen und Moren mit vielen Unterabtheilungen und vollkommener Gliederung bestand und daher unter der Leitung der zahlreichen kriegsgeübten Schaaren- und Rotten-Führer, die den einzelnen Abtheilungen vorstanden, ohne Verwirrung mannichfache Schwenkungen und Bewegungen vornehmen konnte. Die Tischgenossen standen in der Schlacht beisammen, als gute Kameraden im Leben wie im Tode verbunden. In Reih und Glied wich und wankte der Spartaner nicht; er siegte oder fiel auf seinem Platze, den Feigen traf die öffentliche Verachtung. Strenger Gehorsam und Subordination des Jüngern unter den Aeltern war die Seele der kriegerischen Erziehung und Einrichtung in Sparta, das ein wahrer Ehrentempel des Alters war.

§. 68. Nachdem diese Satzungen, Aussprüche (Rhetra) genannt, von dem delphischen Orakel, das als Stammheiligthum zu allen Zeiten einen entscheidenden Einfluß auf die innern Angelegenheiten der Dorier übte, bestätigt worden, ließ Lykurg die Spartaner schwören, nichts daran zu ändern, bis er wieder von der Reise, die er vorhabe, zurückkäme. Darauf soll er nach Kreta gegangen und dort gestorben sein. Das dankbare Vaterland aber errichtete dem großen Gesetzgeber einen Tempel und ordnete ihm einen Heroencult an, welcher der Leitung seines Geschlechtes anvertraut war. Bald zeigten sich die Folgen der lykurgischen Gesetzgebung. In Kurzem erlangte der kleine, arme Staat die Vorherrschaft (Hegemonie) über den Peloponnes und über ganz Griechenland, nachdem er zuvor den verwandten Nachbarstaat Messenien, dessen fruchtbares und mildes Gebirgs- und Küstenland im langen Frieden durch Ackerbau und Handel aufgeblüht war, in den durch Sage und Poesie verherrlichten **messenischen Kriegen** sich unterworfen hatte. Privatkämpfe, hervorgerufen und unterstützt durch die Streit- und Eroberungslust der Spartaner, gaben die nächste Veranlassung. Schon im ersten Kriege wurden die Messenier zinspflichtig gemacht, als ihre feste Burg Ithöme gefallen war und ihr Held **Aristodēmos** sich verzweiflungsvoll auf dem Grabe seiner Tochter, die er fruchtlos dem Opfertod geweiht, erstochen hatte. Sie versprachen als Zinsbauern die Hälfte des jährlichen Ertrags abzuliefern und den Tod eines lakonischen Königs oder Oberbeamten

Erster messen. Krieg 743—724.

Digitized by Google

als Landesunglück zu betrauern. „Wie Esel von schwerer Last gedrückt entrichteten sie den Herren unter hartem Zwang von aller Feldfrucht die Hälfte und es betrauerten Männer und Frauen die heimgegangenen Gebieter" heißt es in einer alten Elegie. Doch wanderten Viele aus, ein freies Leben in der Fremde der heimischen Knechtschaft vorziehend. Sie gründeten Rhegium in Unteritalien zu derselben Zeit, wo die spartanischen Parthenier Tarent anlegten (§. 59. 4). In dem zweiten Kriege erlangten die über die Härte und den Hohn der Spartaner empörten und von den im Nachbarlande weilenden Flüchtigen zur Rache angefeuerten Messenier durch die Heldenthaten des tapfern und schlauen **Aristomenes** anfangs einige Vortheile, so daß die Spartaner muthlos und niedergeschlagen Friede begehrten. Aus dieser kleinmüthigen Stimmung wurden sie durch den Dichter **Tyrtäos** aus dem attischen Orte Aphidnä, den ihnen wie erzählt wird die Athener aus Spott zu Hülfe schickten, befreit. Dieser „entzündete in seinen Mahnungen den sinkenden Nationalstolz, das schlummernde Ehrgefühl und die männliche Kampflust, und gedachte der ruhmvollen Ahnen" und weckte zugleich in seiner „Gesetzesordnung" Zucht und Ehrfurcht vor den altdorischen Satzungen und Obrigkeiten. Durch diese Gesänge ermuthigt, brachen die Spartaner im erneuerten Kampfe durch Tapferkeit und List am großen Graben die Macht der Feinde dergestalt, daß sie von nun die offene Feldschlacht mieden und sich auf den kleinen Krieg in den Gebirgen und hinter den festen Burgen beschränkten. Aristomenes wurde von den Spartanern gefangen und in den Abgrund geworfen, aber nach der historischen Ueberlieferung durch einen Adler und Fuchs wunderbar gerettet. Trotz der ritterlichen Thaten des gefeierten Helden trugen indessen die Spartaner dennoch den Sieg davon, nachdem die für unüberwindlich gehaltene messenische Bergveste Eira (Ira) gefallen war. Ein großer Theil der Messenier wanderte aus und gründete Messäna (Zankle) auf Sicilien; Aristomenes und seine Getreuen fanden Aufnahme bei den Arkadiern, die Zurückbleibenden wurden zu dem traurigen Schicksale der Heloten verdammt. Aristomenes soll sich mit einer kleinen Schaar Getreuen nach Rhodos begeben haben und dort gestorben sein. Noch jetzt sind auf der Höhe von Eira einige Mauerreste sichtbar. Seitdem bestand zwischen beiden stammverwandten Völkern ein tödtlicher Haß, der sich noch mehrmals in Aufständen, Bürgerkriegen und Auswanderungen kund gab, wodurch aber das Joch der Knechtschaft immer schwerer wurde. Auch die Arkadier, die sich lange der Angriffe der Spartaner zu erwehren gesucht, wurden endlich (um das Jahr 600) zur Unterwerfung und Anerkennung der spartanischen Vorherrschaft gebracht. Die Tegeaten, die tapfersten unter den Arkadiern, hatten fortan den Ehrenplatz auf dem äußersten linken Flügel in der dorischen Schlachtordnung. — Argos, der Königssitz der alten Achäerfürsten und das Erbtheil des ältesten Stammes der Herakliden, mußte sein Anrecht auf die Hegemonie über den Peloponnes, die es nur einmal vorübergehend unter dem streitbaren und unternehmenden König Pheidon I., dem Eroberer von Aegina und Korinth, besessen,

Zweiter messen. Krieg 685—670.

Pheidon v. Argos 768—740.

Digitized by Google

an die jüngere Linie abgeben, nachdem es durch die Heldenthat des Spartaners Othryädes die lange bestrittene Landschaft Kynuria mit der Stadt Thyrea verloren*) und von König Kleomenes bei Tiryns eine schwere Niederlage erlitten hatte. Neidisch auf den Ruhm des stammverwandten Nachbarstaates schlossen sich von nun an die Argiver von allen Unternehmungen aus, wo die Spartaner den Oberbefehl führten; und diese begnügten sich mit der Ehre, den ältern Stammesgenossen gedemüthigt zu haben. Kraft dieser Vorherrschaft waren die Spartaner die Heerführer in jedem gemeinsamen Krieg, bestimmten die Streitkräfte, die jeder Staat zum peloponnesischen Bundesheer zu stellen hatte, und führten den Vorsitz im Bundesrath. 550. 524.

*) Nachdem man lange und viel um den Besitz der Landschaft Thyrea gestritten hatte, erzählt Herodot (I, 82), kamen die Argeier und Lakedämonier überein, es sollten von jeglichem Theil dreihundert Männer streiten, und welche siegten, die sollten das Land haben; die Menge des Heeres aber sollte zurückgehen, ein jegliches in sein Land, und nicht gegenwärtig sein beim Kampf. Also redeten sie's ab und zogen heim; die Auserwählten aber, so von jeglicher Seite zurückgelassen, stritten wider einander. Und da sie kämpften und kein Theil den andern überwand, waren, als die Nacht hereinbrach, von den sechshundert Männern noch drei übrig, nämlich von den Argeiern Alkenor und Chromios, von den Lakedämoniern aber Othryades. Nun meinten die beiden Argeier, sie wären Sieger, und gingen eilends nach Haus; Othryades aber beraubte die Todten der Argeier, trug die Waffen in sein Lager und blieb dann in völliger Ordnung an seinem Ort. Am andern Tag kamen beide Theile und als sie die Sache erfahren, da wollten beide Sieger sein. Die Argeier meinten, von ihnen wären doch mehr übrig geblieben; die Lakedämonier aber sagten, jene wären ja geflohen, aber ihr Mann wäre dageblieben und hätte der Argeier Todten beraubt. Am Ende kam es vom Zanke zur Schlacht und nachdem von beiden Seiten viele gefallen, siegten die Lakedämonier. Seit dieser Zeit beschoren die Argeier ihre Häupter, da jeder vorher langes Haar tragen mußte, und machten ein Gesetz und setzten einen Fluch darauf, daß kein Argeier sein Haar wachsen lassen sollte, auch kein Weib goldnen Schmuck tragen, bis sie Thyrea wieder erobert. Die Lakedämonier aber machten grade das Gegentheil zum Gesetz, daß sie, die vorher nicht langes Haar trugen, es sollten tragen von nun an. Und der eine Mann, welcher übrig geblieben von den dreihundert Männern, Othryades, schämte sich, so erzählt man, heim zu kehren nach Sparta, da seine Genossen gefallen waren, und brachte sich selbst ums Leben allda in Thyrea. In Sparta hielt man das Andenken des Othryades und seiner Gefährten in hohen Ehren, und die Dichter besangen an den Karneen den Heldentod der Gefallenen in vaterländischen Liedern.

8. Solon, Gesetzgeber der Athener.

§. 69. Während die Spartaner an Lykurgs aristokratisch-militärischer Verfassung Jahrhunderte lang festhielten, führten die lebhaften und erregbaren Athener alle möglichen Staatsformen bei sich ein. Nach Kodros' ruhmvollem Tode (§. 58.) wurde, wie es heißt, die Königswürde abgeschafft, worauf ein oberster Leiter von der Familie der Medontiden (Kodriden) aus ihrer Mitte auf Lebenszeit gewählt, unter dem Namen Archon die königlichen Befugnisse übte, aber ohne den auszeichnenden Titel und Rang; adelige Geschlechtshäupter, die ihren Ursprung von den Heroen der Vorzeit herleiteten und theils die Führung der Waffen, theils gewisse religiöse Verrichtungen und Opferhandlungen erblich von ihren Vorfahren überkommen hatten, bildeten seinen beständigen Rath. 1068.

Digitized by Google

Die Lage der untern Stände, obgleich ohne politische Macht und großentheils ohne Eigenthum, war doch anfangs nicht drückend, theils weil Fleiß und Mäßigkeit, Handel und Gewerbthätigkeit einen allgemeinen Wohlstand erzeugten, theils weil dem ionischen Wesen eine gewisse Milde und Achtung der persönlichen Freiheit tief innewohnte. „Nirgends beachtete man nach Gesetzen der Sitte und Religion den Flüchtling und die Schutzgenossen des gastlichen Zeus mehr wie in Athen; das Mitleid hatte hier im Gemüthe des Volks seine Wurzel, auf öffentlichem Markt seinen Altar." Die grundherrlichen Geschlechter (Eupatriden) standen zu der arbeitenden Volksmasse in einem mehr hausväterlichen Verhältniß. Sie waren von Alters her in vier „Stammsippschaften" oder Phylen getheilt, in Geleonten (Glänzende), Hopleten (Krieger) Argadeis (Feldarbeiter) und Aegikoreis (Ziegenhirten), die zunächst eine räumliche Absonderung nach den ursprünglichen Wohnsitzen bezeichnend, wohl darum von der vorherrschenden Beschäftigung den Namen führten, weil diese durch die örtliche Beschaffenheit jener Wohnsitze bedingt war. Eine Phyle zerfiel in drei „Brüderschaften" (Phratrien), von denen dann wieder jede 30 Geschlechter mit einer größern oder geringern Anzahl von Häusern oder Familien umfaßte. Jeder dieser grundherrlichen Familien war eine Anzahl gemeiner Leute als Schutzbefohlene zugetheilt, die, als Opfergenossen in die religiöse Gemeinschaft des Geschlechts aufgenommen, aller an diese Verbindung geknüpften Rechte theilhaftig waren. Es bestand somit ein Verhältniß der Pietät zwischen den „Eupatriden" und dem „Volke". Aber Neid, Zwietracht und Parteiung unter den Vornehmen verbunden mit Härte und Lieblosigkeit gegen die Untergebenen störten mit der Zeit das friedliche Zusammenleben und machten das väterliche Regiment der „wohlgebornen Herren" hart und drückend. Hatte die Adelsgemeinde anfangs die Archontenwürde der Familie des Kodros
752. ausschließlich und auf Lebenszeit übertragen, so beschränkte sie in der Folge,
als die Formen einer aristokratischen Republik mehr zur Ausbildung
714. kamen, die Regierungszeit auf zehn Jahre und machte einige Zeit nachher die
Würde selbst allen Adelsgeschlechtern zugänglich. Ja, damit recht Viele dieser
683. Ehre theilhaftig werden möchten, traf man zuletzt die Einrichtung, daß jährlich neun Archonten gewählt würden, um der Regierung, den religiösen Angelegenheiten, dem Kriegswesen, der Gesetzgebung und dem Richteramte vorzustehen. Dies war der Anfang schwerer Zeiten für den Bürger und Bauer. Nicht nur, daß die Edelleute, die jetzt alle Gewalt in Händen hatten, das Volk (Demos) von allem Antheil an der Staatsverwaltung, an dem Priesterthum, an dem Gerichtswesen ausschlossen, sie verletzten mehr und mehr das alte hausväterliche Verhältniß durch Eigennutz und Gewinnsucht und drückten die Untergebenen mit Abgaben und harten Schuldgesetzen. Sie allein sprachen Recht in göttlichen und menschlichen Dingen, weil sie allein die ungeschriebenen, nur auf dem Herkommen, auf Ueberlieferung und Gewohnheit beruhenden Rechtsbestimmungen kannten und ihre Gerichtsverwaltung war befleckt durch Druck und Willkür, durch Parteilichkeit und Ungerechtigkeit. Diese Beugung des Rechts

Digitized by Google

im Interesse des Standes bewog endlich das athenische Volk, auf die Aufstellung geschriebener Gesetze zu dringen und die Forderung mit solchem Nachdruck zu wiederholen, daß sich die Adelsgemeinde zuletzt zum Nachgeben genöthigt sah. Aber sie war entschlossen, die Gelegenheit zur Zügelung des aufstrebenden Volksgeistes zu benutzen. Sie beauftragte nämlich einen aus ihrer Mitte, den harten **Drakon**, mit der Abfassung von Gesetzen. Die Strenge, womit dieser Edelmann sich seines Auftrags entledigte, ist sprüchwörtlich geworden. Man sagte von seinen Gesetzen, sie seien mit Blut geschrieben. Auf jedes Vergehen war Todesstrafe gesetzt; Strenge und Furcht galten ihm als einzige Mittel der Besserung; für leichtere Vergehen hatte der Gesetzgeber keine Milderungsgründe. Dadurch hofften die Edelleute das murrende Volk wieder in die frühere Abhängigkeit zu bringen; allein sie irrten sich. Harte Kämpfe entstanden, wobei nicht nur die Bauern und Winzer, die Handwerker, Krämer und Schiffleute gegen die Eupatriden feindlich auftraten, sondern die letzteren auch unter sich selbst in Hader und Parteiung geriethen und ihre Macht schwächten. Der alte Adel, gestützt auf das Herkommen und den Buchstaben des Rechts, war nicht zufrieden, den gemeinen Mann durch Habgier und harte Schuldgesetze zu bedrücken und die verpfändeten Aecker mit den Pfandsteinen zu füllen, er schloß auch die neuen, durch Handel und Gewerblichkeit emporgekommenen Geschlechter von der Standesgenossenschaft aus. „Viele sonst freie und wohlhäbige Leute sanken in Schulden und in schutzhörige Abhängigkeit von den Reichen, welche ihnen Haus und Hof entrissen; Meutereien, Mord, Diebstahl und Zügellosigkeit wurden mehr und mehr die unheimlichen Waffen der hülflosen Menge.“ Der Treubruch der Alkmäoniden, eines der großen Adelsgeschlechter, gegen Kylons Anhang schändete die Ehre und untergrub das Ansehen des ganzen Standes*). Mißernten und Krankheiten kehrten ein und wurden von dem aufgeregten Volke als Folge des göttlichen Zornes über die Entweihung der Heiligthümer gedeutet. Der Staat schwebte am Rande des Untergangs, als **Solon**, einer der sieben Weisen, der seiner Vaterstadt zum Besitz von Salamis verholfen und als Archon und Eupatride aus Kodros' Geschlecht das Vertrauen des Adels besaß und zugleich als Dichter und Volksfreund in hoher Verehrung stand, denselben durch seine neue Gesetzgebung rettete. — Seine Verfassung ist eine weise Mischung aristokratischer und demokratischer Elemente. Denn während er durch die sogenannte Lastenabschüttelung (Seisachthie) den Druck des Volks zu erleichtern suchte und die oberste Staatsgewalt nebst der gesetzgeberischen Hoheit der Volksversammlung zutheilte, welcher sowohl der mit der Verwaltung betraute Rath der Vierhundert als die Richter (Heliasten, Geschworene) verantwortlich waren, sicherte er durch die Eintheilung des Volks in vier Klassen nach dem Grund- und Steuer-Vermögen den Vornehmen, als den Reichern, einige Vorrechte und Ehren, behielt ihnen die Archontenwürde vor und setzte den aristokratischen Areiopag, einen altehrwürdigen Gerichtshof, zum Hüter der Gesetze, Verfassung und

Drakon 620.

612.

Solon 594.

Digitized by Google

Sitten ein. — Ohne die festen Grundlagen der Zucht und Sitte aus dem Auge zu lassen, sprengte somit Solon die Fesseln, welche die Mehrzahl des atheniſchen Volkes bis dahin in politiſcher und rechtlicher Unmündigkeit gehalten hatten, und die vom Zeitgeiſte geforderten Reformen knüpfte er an das erprobte Alte an. Darum blieb Solons Staatsordnung bei allen Schwankungen ſtets der feſte Rechtsboden des attiſchen Gemeinweſens.

*) **Kylon**, einem alten Adelsgeſchlechte angehörend und als Sieger in den olympiſchen Spielen gefeiert, nahm ſich der untern Klaſſen an und beſetzte mit Hülfe des Tyrannen Theagenes von Megara, ſeines Schwiegervaters, die Burg. Da ihn aber das Volk, ſeinen Abſichten mißtrauend, nicht unterſtützte, ſo gelang es den von dem Alkmäoniden Megakles angeführten Edlen, ſich der Akropolis wieder zu bemächtigen, worauf Kylon entfloh, ſeine Anhänger aber, gegen die gegebene Zuſage, an den Altären der Götter, zu denen ſie ſich geflüchtet,
596. getödtet wurden. Dieſer Religionsfrevel führte die Vertreibung der fluchbeladenen Alkmäoniden und die Sühnung der Stadt durch den Seher Epimenides von Kreta herbei, der auf Solons Veranſtaltung durch Opfer und Reinigungen die Gemüther beruhigte, den Bürger- und Gottesfrieden wieder herſtellte und durch manche heilſame Einrichtung der Geſetzgebung ſeines Freundes vorarbeitete.

§. 70. Solons Geſetzgebung. 1. Durch die ſogenannte Laſtenabſchüttelung wurde den ärmern Bürgern (vermittelſt einer Herabſetzung des Münzfußes, die den Werth des vorhandenen baaren Geldes erhöhte, ohne die Summe der Schuldbriefe zu verändern) ein Theil ihrer Schulden erlaſſen, das verpfändete Grundeigenthum in der Belaſtung ermäßigt und das herkömmliche Geſetz der perſönlichen Schuldknechtſchaft, wonach der Gläubiger den zahlungsunfähigen Schuldner zum Sklaven machen konnte, aufgehoben und alle wegen Schulden in Leibeigenſchaft gerathenen Athener der Freiheit zurückgegeben. 2. Behufs der Klaſſeneintheilung wurde eine neue Schatzung vorgenommen. Der erſten Reihe gehörten die Fünfhundertſcheffler (Pentakoſiomedimner) an, welche an Trockenem und Flüſſigem 500 Maaße (Medimnen) vom eigenen Lande ernteten und im Kriege als Befehlshaber dienten; der zweiten die Ritter (Hippeis) oder Inhaber von 300 Medimnen Ernte, hinlänglich, um ein Streitroß für den Herrn und ein anderes für den Waffenknecht zu ſtellen; in der dritten Abtheilung mit 200 Medimnen ſaßen die Geſpannhalter (Zeugiten), welche ein Ackergeſpann von Maulthieren, Pferden oder Ochſen aufbringen und in der Landwehr als Schwergerüſtete (Hopliten) dienen konnten. Die letzte und zahlreichſte Ordnung umfaßte die Theten oder Gemeinleute, welche unter 200 Medimnen ernteten oder gar kein Landeigenthum beſaßen, in der Landwehr als Leichtbewaffnete oder als Matroſen thätig und keinen Abgaben unterworfen waren. Nur die drei erſten Klaſſen hatten Zutritt zu Ehren- und Gemeindeämtern und zum großen Rath, die unterſte, ſteuerfreie Klaſſe war von allen Stellen ausgeſchloſſen. Nach dieſer Klaſſenordnung richtete ſich der Kriegsdienſt; wenn der durch Leibes- und Waffenübung vorbereitete Jüngling das achtzehnte Jahr erreicht hatte, wurde er vor den Eltern, Verwandten und Obrigkeiten wehrhaft gemacht; „er ſchwur Treue dem Vaterlande, den Heerführern und den Lagergeſetzen; er gelobte, nie die Waffen zu ſchänden, den Feinden der Verfaſſung bis aufs Aeußerſte zu widerſtehen.“ Nach einem zweijährigen Dienſt unter den Grenzwächtern wurde er dann in das Verzeichniß der Dienſtpflichtigen eingetragen. Sold war unbekannt; Jeder diente auf eigene Koſten; öffentliche Pflege der Verwundeten und feierliche Beſtattung der Gefallenen belohnten den Tapfern; Ehrloſigkeit, ſichtbar im Verluſt des Bürgerrechts und in der Ausſchließung von den Opfern, ſtrafte den Feigling. — 3. Die Volksverſammlung übte die geſetzgebende Gewalt und controlirte die Staatsbeam-

Digitized by Google

ten und **Richter**, insbesondere die neun **Archonten**; sie bestimmte die Abgaben, faßte entscheidende Beschlüsse über Krieg und Frieden und dergl. Der jährlich gewählte **Rath der Vierhundert** besorgte (durch einen Ausschuß, **Prytanen** genannt) die laufenden **Verwaltungsgeschäfte** und den Staatshaushalt und leitete die Berathungen der Volksversammlung und den Verkehr mit der Fremde, während für die **Gerichtshandlungen** ein Ausschuß von 6000 **Geschwornen** durch die Archonten (die zugleich bei den Prozessen den Vorsitz führten) ausgewählt wurde. — 4. Der **Areiopag**, dessen Mitglieder aus den ehrwürdigsten auf Lebenszeit gewählten Bürgern (besonders **Archonten**, die ihr Amt gut verwaltet hatten) bestand, übte den Blutbann bei Mord, Brandstiftung, Giftmischerei und andern schweren Verbrechen; was ihm aber seine Hauptbedeutung gab, war das von Solon ihm übertragene **Sittenrichteramt**; er überwachte die Erziehung der Jugend und beaufsichtigte den Lebenswandel der Bürger, damit Sittlichkeit und Zucht beobachtet, ein ehrsames, thätiges Leben geführt werde und Luxus, Kleiderpracht und Schwelgerei verbannt bleibe. Von den Drakonischen Bestimmungen ließ Solon nur die Satzungen über Mord und Tödtung und das Gericht der **Epheten** (Appellationsgericht) bestehen, weil Drakon selbst hier nur uralte, durch Religion und Gewohnheit geheiligte Rechte aufgezeichnet hatte, daher dieselben auch in der Folge unter allen Veränderungen unangetastet fortdauerten. Auch die uralte Eintheilung des athenischen Volkes in **Phylen**, **Phratrien** und **Geschlechter** behielt Solon bei und rettete dadurch noch den letzten überkommenen Rest der alten Pietät und verwandtschaftlichen Verhältnisse. Diese Stamm- und Geschlechtsverbände hatten die Aufsicht über Reinheit der Abstammung und Rechtmäßigkeit des angeborenen Bürgerthums. Deshalb mußte jede neuverehlichte Bürgerin in die Phratrie des Mannes eingeführt, jedes neugeborene Kind in die Geschlechtsregister eingetragen werden. Nur auf diese Weise kam man in den Besitz des Vollbürgerthums. Auch dienten die Phratrien und Geschlechter als Vereinigungspunkt des Cultus der Stammgötter. — Wie bisher standen auch nach der Solonischen Gesetzgebung die neun **Archonten** der gesammten **Staatsverwaltung** und bürgerlichen Rechtspflege vor, nur daß sie von der gesammten Bürgerschaft gewählt wurden und der Volksversammlung verantwortlich waren. Der **Obmann** oder **erste Archon**, nach welchem das Jahr benannt wurde, urtheilte über Scheidungen, Ehe- und Waisensachen, schlichtete als **Friedensrichter** Streitigkeiten der Nachbarn und vollzog eine Art Sittencensur; der **Archon König**, Vorsteher der Mysterien und gleichsam Nachfolger des alten Erbpriesterkönigs, stand den öffentlichen Opfern und Religionsfesten vor, entschied alle Klagen auf Ruchlosigkeit und Bruch des Kirchenrechts, leitete die Untersuchung des Mords für den Areopag ein und fällte peinliche Sprüche über leblose Gegenstände, welche einen Menschen verwundet oder getödtet hatten; der **Archon Feldherr** hatte, neben der Oberaufsicht über das Kriegswesen und dem Heerbefehl, die Entscheidung in Streitigkeiten zwischen Fremden und Bürgern; die sechs „**Gesetzeswächter**" (Thesmotheten) sollten alle nicht in die Vollmacht ihrer Amtsgenossen fallenden Händel erledigen und die verfassungsmäßigen Rechte und Ordnungen gegen Widerstreit und Eingriffe schirmen.

§. 71. Als Solon seine Gesetzgebung beendigt hatte, ließ er die Athener schwören, zehn Jahre lang nichts an derselben zu ändern, und begab sich dann auf Reisen nach Aegypten, Cypern und Kleinasien, wo er mit **Krösos** in Sardes, der den berühmten Fremdling über göttliche und menschliche Dinge befragte, das vorerwähnte (§. 46) Zwiegespräch hielt. Neue Unruhen in seiner Vaterstadt führten ihn jedoch bald wieder nach Athen zurück, wo er den Abend 562.
seines Lebens zubrachte; denn nach seiner Ansicht sollte Jeder, der bei bürger-

Digitized by Google

lichen Bewegungen parteilos bliebe, die Ehre verlieren. Bei hohem Alter noch frisch an Kräften des Geistes und Gemüthes, durchschaute Solon die ehrgeizigen Pläne der Parteihäupter, namentlich seines Verwandten Peisistratos (§. 73) und warnte mit väterlichem Ernste in Liedern und Reden das Volk vor den „großen Männern", welche das Gemeinwesen zu gefährden drohten; er eiferte gegen die neu aufkommende Schauspielkunst, die durch Blendwerk die wahre vaterländische Gesinnung verkehre, und schalt die Bürgerversammlung, welche dem Demokratenhaupte eine Leibwache bewilligte, mit zürnenden Worten: „Nicht den Göttern, sondern euerer Feigheit schreibet das Unheil zu, das euch betreffen wird!" — Die durch Solons demokratische Einrichtungen geweckte Regsamkeit hob das athenische Volk zu einer Höhe der Bildung und einer Mannichfaltigkeit geistiger Entfaltung, von der in dem rauhen, von einem aristokratischen Ritterstande beherrschten Sparta keine Spur war.

9. Die Tyrannis.

§. 72. **Entstehung der Tyrannis.** Um diese Zeit hatten die bevorzugten Adelsgeschlechter fast in allen griechischen Staaten das Königthum abgeschafft und eine republikanische Aristokratenherrschaft gegründet (§. 65). Diese ging aber gewöhnlich mit der Zeit in eine drückende Oligarchie über, weshalb sich das von jeder Mitherrschaft ausgeschlossene Volk (Demos), sobald es zum Bewußtsein seines Zustandes und seiner Rechte gelangte, gegen das Herrenthum der bevorrechteten Geschlechter auflehnte. Da diese aber im Alleinbesitz der Waffen und Kriegsübung waren, so siegten die Demokraten gewöhnlich erst dann, wenn ein ehrgeiziger, reicher Adeliger sich von seinen Standesgenossen trennte, an die Spitze des Volkes trat, sich der Burg bemächtigte und dann das Aristokraten-Regiment stürzte. Umgeben von einer bewaffneten Schaar treuer Anhänger konnte sich dann ein solcher Volksführer (Demagog) leicht die Oberherrschaft aneignen, da ihm das Volk aus Erkenntlichkeit für seinen Beistand gegen die Oligarchen nicht selten bei diesem Streben behülflich war und sich vorerst mit näher liegenden Gütern, wie Ackervertheilung, Schuldenerlaß, Ehegemeinschaft und allgemeiner Rechtsgleichheit begnügte. So kam es, daß im 7. und 6. Jahrhundert in den meisten griechischen Städten Einherrschaften sich bildeten, deren Inhaber als Tyrannen bezeichnet werden, eine Benennung, die zunächst nur „Herrscher" oder „Gebieter" bezeichnete mit dem Nebenbegriff der unberechtigten Eigenmächtigkeit (Usurpation) im Gegensatz zu den Aesymneten, die im Auftrage des Rathes und Volkes in schwierigen Zeitlagen mit einer außerordentlichen Gewalt bekleidet wurden, zur Zeit der ausgebildeten Demokratie aber, da solche einherrliche Macht schmachvoll erschien, die Bedeutung eines grausamen, gewaltthätigen Zwingherrn erhielt. Mehrere von diesen Tyrannen besaßen große Herrschergaben und führten eine glanzvolle Regierung. Um das Volk, dem sie ihre

Digitized by Google

Erhebung zu verdanken hatten, zu beschäftigen, ließen sie prächtige Gebäude aufführen; ihre Reichthümer gaben ihnen die Mittel, Künstler, Dichter und Weise in ihre Nähe zu ziehen und deren schöpferische Kraft anzuregen; glänzende Hofhaltungen trugen zur Blüthe der Städte bei. Aber die Herrschaft der Tyrannen war von kurzer Dauer, so sehr auch die einzelnen sich bemühten, durch Gastfreundschaften und Verschwägerungen unter einander und durch Bündnisse und Verträge mit auswärtigen Königen ihre Macht sicher zu stellen. Die Oligarchen suchten sie auf alle Weise zu stürzen und wurden dabei von den Spartanern, die den aristokratischen Verfassungen allenthalben Vorschub leisteten, unterstützt. Oft vergaßen auch die in der Herrschaft herangewachsenen Söhne, auf welche Weise ihre Väter zu dem Besitz gelangt waren, setzten die dem Volke schuldigen Rücksichten bei Seite und wurden gewaltthätige Despoten. Dies hatte alsdann ihren Sturz zur Folge, wobei sich das Volk mit den Edelleuten auf kurze Zeit verband, aber nur, um nach ihrer Vertreibung eine vollständige Demokratie zu begründen. Die berühmtesten Tyrannen waren **Periander** von Korinth, einer der sogenannten sieben Weisen, welcher Härte und Grausamkeit mit Kunstliebe und Herrschergröße verband, **Polykrátes** von Samos und **Peisístrátos** von Athen. Die beiden ersten sind durch dichterische Sagen berühmt. Periander, der Sohn des klugen Kypselos (welcher dem mächtigen Geschlechte der Bakchiaden die Herrschaft über Korinth entrissen und sie dreißig Jahre lang (655—625) mit Milde und Mäßigung selbst geführt), hatte zum Freunde den Sänger und Citherspieler Arion von Lesbos, der sich lange in Korinth aufhielt und an den feierlichen Festen des Dionysos seine schwungvollen und schwärmerischen Chorgesänge mit aufregenden Tonweisen und kunstvollen Reigen zur Aufführung brachte. Um seine Kunst in weiteren Kreisen hören zu lassen, durchzog er Italien und Sicilien und wollte dann mit den erworbenen Gaben von Tarent nach Korinth zurückkehren. Unterwegs faßten die Seeleute, lüstern nach seinen Reichthümern, den Plan, ihn ins Meer zu stürzen. Umsonst bot ihnen Arion alle seine Schätze als Preis seines Lebens an; sie fürchteten sich vor Perianders Zorn, wenn der frevelhafte Anschlag verrathen würde, und bestanden auf ihrem Vorhaben. Als jede Aussicht auf Rettung verschwunden war, ließ Arion seinen Gesang und sein Saitenspiel ertönen und sprang dann im Sängerschmucke selbst in die Fluthen hinab. Aber Delphine waren dem Schiffe gefolgt; einer davon bot dem Sänger den Rücken und trug ihn ans Land. Er eilte nach Korinth und erzählte dem Freunde die Gefahr und die wunderbare Rettung. Darauf ließ Periander die ersten Schiffer, die im korinthischen Hafen anlangten, vor sich bescheiden und erkundigte sich nach Arion. „Wir haben ihn im Glücke in Tarent verlassen", war ihre Antwort. Da trat plötzlich Arion vor sie, wie er in die See gesprungen. Bestürzt bekannten nunmehr die Schiffer ihre Schuld und erlitten die verdiente Strafe. — Nicht minder berühmt ist die Sage vom „Ring des Polykrates." Dem reichen und mächtigen Beherrscher von Samos schlug Alles, was er unter-

Periander 625—585.

Peisistratos c. 560.

Polykrates reg. 540—522.

Digitized by Google

nahm, zum Glück aus. Wohin er zog in den Streit, sagt Herodot, da gelang es ihm wohl. Er hielt sich 100 Funfzigruder und 1000 Bogenschützen; damit überwand er alle seine Feinde, bezwang die Lesbier in einer Seeschlacht und unterwarf sich viele Städte und Inseln. Amasis von Aegypten, des Polykrates Gastfreund, gerieth darüber in Sorge; er warnte ihn in einem Briefe vor der Unbeständigkeit des Glückes und dem Neide der Götter und rieth ihm, das Theuerste, was er besitze, von sich zu thun, um sich selbst einen Schmerz zu bereiten und die himmlischen Mächte zu versöhnen. Da warf Polykrates einen kunstreichen, werthvollen Siegelring von Smaragdsteinen, in Gold gefaßt, ein Werk des Theodoros von Samos, das ihm sehr theuer war, in die Tiefe des Meeres. Allein die Götter verschmähten sein Opfer. Wenige Tage darauf brachte ein Fischer einen großen Fisch, den er gefangen, dem Herrscher zum Geschenk, und als man ihn öffnete, fand man in seinem Innern den Ring. Als Amasis dieses vernahm, fürchtete er, daß Polykrates kein gutes Ende nehmen würde, und sagte ihm die Gastfreundschaft auf, damit er nicht, wenn das unvermeidliche Unglück über ihn hereinbräche, den Freund beklagen müsse. Einige Zeit nachher lockte der persische Statthalter Orontes den Beherrscher von Samos unter trügerischen Vorspie-
522. gelungen nach Magnesia in Kleinasien und ließ ihn dort ans Kreuz schlagen.

Die sieben Weisen. Die späteren Griechen gefielen sich, die Vertreter der ethischen, politischen und socialen Einsicht und Lebenserfahrung des 6. Jahrhunderts als die „Sieben Weisen" aufzuführen und ihnen kurze Sprüche und Lebensregeln beizulegen; aber weder die Namen noch die Sprüche stimmen bei Allen überein. Den vier Männern des kleinasiatischen Griechenlands, Thales, Pittakos, Bias und Kleobulos von Lindos auf Rhodos, wurden gewöhnlich noch drei aus dem Mutterlande beigefügt, nämlich Solon von Athen, Cheilon von Sparta und Periander von Korinth, statt dessen aber auch Pherekydes von Syros oder der Malier Myson genannt werden. Es waren praktische Männer, die als Staatsmänner, als Rathgeber des Volkes und Leiter der öffentlichen Angelegenheiten thätig gewirkt haben. Gewöhnlich legt man ihnen folgende Denk- und Sittensprüche bei: 1. Kleobulos von Lindos: „Maß zu halten ist gut." 2. Periander von Korinth: „Jegliches vorbedacht!" 3. Pittakos von Mitylene: „Wohl erwäge die Zeit!" 4. Bias von Priene: „Mehrere machen es schlimm!" 5. Thales von Milet: „Bürgschaft bringet dir Leid!" 6. Cheilon von Lakedämon: „Kenne dich selbst!" 7. Solon von Athen: „Nimmer zu sehr!"

§. 73. Peisistratos und seine Söhne. Dem Athener Peisistratos, einem reichen, vornehmen und zum Herrschen geborenen Manne gelang es, noch bei Lebzeiten Solons sich der Alleinherrschaft zu bemächtigen, dadurch, daß er den Hader der unteren Volksklassen mit den übrigen Ständen zu seiner Erhebung benutzte. Durch List (indem er sich selbst verwundete und dann vorgab, man trachte ihm nach dem Leben) verschaffte er sich eine Leibwache von funfzig Keulenträgern und den Besitz der Burg. Zwar gelang es seinen Feinden, ihn zweimal aus der Stadt zu vertreiben, aber er kam immer wieder zurück, das erstemal durch eine mit dem Alkmäoniden Megakles verabredete Täuschung, als ob Pallas Athene ihn selbst in die Stadt einführte, das zweitemal nach einem längeren Aufenthalte auf dem euböischen Eretria,

Digitized by Google

durch siegreichen Kampf im Felde; er rächte sich an seinen Feinden durch Verbannung und drückende Vermögenssteuer und behauptete sich zuletzt in der Herrschaft, die er bei seinem Tode seinen Söhnen **Hippias** und **Hipparch** 527. hinterließ. Peisistratos und anfangs auch Hippias herrschten mit vielem Ruhme. Ackerbau, Gewerbthätigkeit und Handel nahmen einen großen Aufschwung; manches öde und baumlose Feld wurde mit Olivenwäldern auf Staatskosten bepflanzt; neu angelegte Silberbergwerke vermehrten die öffentlichen Einkünfte; die Gedichte Homers, die bisher nur mündlich von wandernden Sängern (Rhapsoden) vorgetragen worden, wurden jetzt aufgeschrieben und so der Nachwelt erhalten; Künstler aller Art fanden in ihnen freigebige Gönner; Athen ward durch Tempel und öffentliche Gebäude verschönert, Hermesſäulen (Hermen) mit Denk- und Sinnsprüchen schmückten die Straßen und Plätze, der Liederdichter Anakreon lebte an Hippias' Hofe. Als aber Hipparch, ein lüsterner, der Schwelgerei und den Sinnengenüssen fröhnender Mann, bei der großen Festfeier der Panathenäen von zwei durch vertraute Freundschaft verbundenen Athenern, **Harmodios** und **Aristogeiton**, 514. aus Rache über eine zugefügte Beleidigung ermordet wurde, da ließ Hippias seiner despotischen Natur freien Lauf. Durch seine Grausamkeit und Härte, die er zuerst bei der martervollen Hinrichtung der von den Athenern später als Freiheitshelden und Tyrannentödter gepriesenen Mörder und ihrer Freunde und Genossen bewies, sowie durch den schweren Steuerdruck, womit er Adel und Gemeinbürger auf gleiche Weise heimsuchte, entfremdete er sich die demokratische Partei und gab den in der Verbannung lebenden Oligarchen, deren einflußreiche Führer, die Alkmäoniden (§. 69) gerade damals durch den großartigen Tempelbau in Delphi sich die Gunst der pythischen Priesterschaft und den Dank von ganz Hellas erworben, Gelegenheit, den Tyrannen mit Hülfe der Spartaner zu vertreiben. Als seine Kinder in die Hände der Feinde gefallen, übergab Hippias vertragsweise die Burg und flüchtete sich 510. nach Kleinasien, um mit persischer Hülfe wieder in seine Herrschaft eingesetzt zu werden.

§. 74. **Vollendung der athenischen Demokratie.** Die Oligarchen hatten umsonst gehofft, mit Hülfe der Lakedämonier die Herrschaft in Athen wieder zu erlangen. Unter der Leitung des Alkmäoniden **Kleisthénes**, eines talentvollen Edelmannes von gewandtem Geiste und thatkräftiger Hand, wurde die Solonische Verfassung ihrer aristokratischen Bestandtheile entkleidet 509. und eine vollständige Demokratie eingeführt.

1. Die vier alten Stammgebiete (Phylen), aus denen bisher die 400 Mitglieder des Raths mit Bevorzugung der gutsherrlichen Edelleute gewählt worden waren, wurden nunmehr aufgelöst und damit die alten Bande der Stammes- und Geschlechtsverbindungen vollends zerrissen. An ihre Stelle traten zehn neue Phylen oder Stammeskreise, jede mit zehn von einander getrennt liegenden Demen oder Landesbezirken, eine geographisch-politische Gau- und Gemeindegliederung mit völliger Gleichberechtigung aller Bürger, mit neuen Namen und Schutzheiligen. Zwei Demen bildeten eine Naukrarie, wovon jede ein Dreiruder auszurüsten

Digitized by Google

und zu bemannen und einen Epheten zum Blutgerichte des Archon König zu stellen hatte. 2. Von den Stammgenossen der Phylen wird jährlich der Rath der Fünfhundert gewählt, und zwar aus jedem Stammkreise 50 Mitglieder ohne Rücksicht auf Stand und Vermögen. Je funfzig bilden den regierenden Ausschuß der Prytanen, die während der 36 Tage ihres Vorsitzes im Prytaneion sich aufhalten und auf öffentliche Kosten gespeist werden. Jede der zehn Phylen führte abwechselnd die Prytanie und bei jedem Wechsel wurde in der Regel eine Volksversammlung angeordnet. 3. Aus den zehn Stammkreisen wurden ferner jährlich 6000 Bürger (500 aus jedem Stamme nebst 100 Ersatzmännern) durch das Loos ausgeschieden, die bei den Volksgerichten (Heliäa) zu fungiren hatten. Die Heliasten waren in 100 Dikasterien oder Sektionen von je 500 eingetheilt. Durch diese Verfassungsreformen wurde das noch immer der ersten Steuerklasse vorbehaltene Archontat mehr und mehr zu einer Ehrenwürde herabgedrückt. Die beiden ersten Archonten waren auf die Leitung der Opferfeste und auf gewisse Gerichtsentscheidungen in Familien- und Erbschaftssachen beschränkt; der dritte, Polemarchos, mußte seine Befugnisse mit den zehn Strategen, die jährlich neu gewählt wurden, theilen, und die sechs Thesmotheten sanken zu Instruktionsrichtern für die Dikasterien der Heliäa herab. Damit war auch die Minderung der Machtstellung des Areiopag nothwendig bedingt. Zugleich ließ Kleisthenes eine Anzahl Gewerbleute und Handwerker, die bisher als Schutzbefohlene oder Freigelassene in Attika gelebt, aber außer dem bürgerlichen Verbande gestanden hatten, in die Stämme einreihen und zu gleichen Rechten und gleichen Pflichten in die Bürgerschaft aufnehmen. So legte die Gesetzesreform des Kleisthenes den Grund zur Selbstregierung des atheniſchen Volkes. Jeder Bürger, der das dreißigste Jahr überschritten, durfte in der Volksversammlung sprechen und stimmen und als Richter oder Geschworner bei der Heliäa thätig sein; und damit Jeder, der durch überwiegende Macht, Einfluß oder Ansehen die bürgerliche Gleichheit und die demokratische Verfassung zu gefährden schien, durch (ehrenvolle) Verbannung auf einige Zeit entfernt werden könne, wurde das Scherbengericht (Ostrakismos) eingeführt, der „sittenrichterliche Spruch des selbstherrlichen Volkes über einen einzelnen Bürger in seinem Verhältniß zur gemeinsamen Sicherheit und Wohlfahrt.“ Viele der angesehensten Männer der nächsten Zeit, wie Aristeides, Themistokles, Kimon u. A., hatten diese Verbannung zu erleiden, deren Härte durch den Umstand gemildert wurde, daß der davon Betroffene eine große Wichtigkeit erlangte; auch blieb er in seinen Ehren, Rechtsamen und Gütern ungekränkt. Als aber zur Zeit des peloponnesischen Krieges durch eine Kabale des Alkibiades und Nikias statt eines dieser beiden Parteihäupter ein ganz unbedeutender, nichtswürdiger Demagog, Hyperbolos, durch den Ostrakismos ausgewiesen wurde, schafften die Athener mit richtigem Takte das ganze Institut ab; denn nun wäre es nicht länger eine Ehre und Anerkennung, sondern eine Entwürdigung gewesen.

Vergebens suchten die Vornehmen unter der Leitung des Isagóras und mit Hülfe der Spartaner die Demokratie zu stürzen. Das Volk war zum Selbstbewußtsein und zum Gefühl seiner Kraft und Freiheit gekommen und schlug alle Angriffe siegreich zurück. Isagoras folgte seinem Gastfreunde Kleomenes von Sparta, dem er die atheniſche Burg übergeben hatte, nach dem Peloponnes. „Mit Begierde nahm nun das attische Volk jede Gelegenheit wahr, in der Nähe und Ferne seine junge Kraft zu üben; und im glück-
506. lichen Kampfe mit Böotien und Chalkis, im kühnen Wetteifer mit Aegina, gelangte es zu dem Gefühle seiner Stärke, wodurch es bald nachher auf dem

Digitized by Google

Schlachtfelde von Marathon seine Feuerprobe bestand; ein Sieg, der nicht minder für die Befestigung der Demokratie im Innern, als für die äußere Unabhängigkeit Athens von entscheidender Wichtigkeit war." Ueberall zeigte die bürgerliche Gleichheit ihre wohlthätigen Wirkungen (urtheilt Herodot); unter ihren Fürsten waren die Athener im Kriege den Nachbarn nicht überlegen, als Freimänner wurden sie bald die ersten. Daraus erhellt aber, daß sie beherrscht absichtlich schlaff handelten, dieweil ihre Anstrengung zu Gunsten eines Gebieters geschah, in der Freiheit aber Jeder für sich zu arbeiten bemüht war. Diese hohen Güter führten die Athener auf Harmodios und Aristogeiton zurück; sie verehrten sie als Befreier der Stadt mit ehernen Standbildern und verliehen ihren Nachkommen die höchsten Ehrenrechte; und noch lange nachher pflegten die Männer beim Mahle zu singen: „Tragen will ich im Myrtengrün mein Schlachtschwert, gleich Harmodios und Aristogeiton, als sie den Tyrannen tödteten und Athens gleiches Recht gründeten."

„Unter solchen Umständen kann es daher auch nicht auffallen, einen der reinsten Menschen, die die Geschichte kennt, Aristeides (§. 85), durch Eröffnung des Zutritts zum Archontate und den übrigen Staatsämtern für alle Bürger, ohne Rücksicht auf Geburt oder Census, der absoluten Demokratie den Schlußstein aufsetzen zu sehen; wenn man erwägt, daß er es für ein Geschlecht that, wo sich Alle durch gleiche Theilnahme an dem Interesse des Ganzen, durch gleichen Gehorsam gegen die Gesetze, durch gleiche Aufopferung für das gemeine Wohl in gleichem Maße des Herrschens würdig gemacht hatten." Die natürlichen Anlagen des atheniſchen Volkes, verbunden mit der Oeffentlichkeit des Staatslebens und den vielfachen Gelegenheiten, sich Kenntnisse zu erwerben, führten bei den freigeborenen Athenern eine so allgemeine Bildung herbei, daß selbst die Besetzung vieler Staatsämter durchs Loos, die nach den Perserkriegen zur Einführung kam, nicht die Nachtheile hatte, die in andern Staaten aus einer solchen Einrichtung erwachsen würden. Diese von den Athenern nach ihrer ganzen Folgerichtigkeit ausgebildete Demokratie hatte, wenige Störungen abgerechnet, eine Dauer von zweihundert Jahren; denn sie war nicht ein blos thatsächlicher, sondern ein rechtlich begründeter Zustand, dem das Volk selbst durch die Zurückführung auf die Solon'schen Einrichtungen den Stempel der Gesetzlichkeit aufdrückte. „Dieses Bewußtsein des atheniſchen Volkes, daß seine Herrschaft die der Gesetze sei und wesentlich auf der Unverletzlichkeit derselben beruhe, stellte wenigstens den Buchstaben lange vor seiner Willkür sicher; dazu kam seine ängstliche Religiosität, die nichts anzutasten wagte, was Alter und Sage heiligten; und selbst als später bisweilen die Zügellosigkeit der Gesammtheit jene Schranken verachtete, so ward doch nie der Name der Freiheit gemißbraucht, um das Ansehen der Gesetze und ihrer Vertreter der Willkür des Einzelnen preiszugeben."

10. Hellenische Cultur und Literatur.

§. 75. Die lyrische Dichtung. Nicht blos im Staatsleben und in den bürgerlichen Verhältnissen, auch in der Dichtkunst schufen die neuen Verhältnisse, das bewegtere Leben, die glänzenderen Religionsfeste neue Formen mit veränderten Zielen und Anschauungen. Das ernste Heldengedicht der heroischen Fürstenzeit mit dem gleichmäßig fortlaufenden breiten Fluß des Hexameters entsprach nicht mehr der aufgeregten Stimmung, die in Folge der Parteikämpfe und bürgerlichen Unruhen in den

Digitized by Google

Gemüthern ihren Wohnsitz nahm, nicht mehr dem beweglichen, raschen Leben, das durch die Handels- und Colonisationsthätigkeit in Schwung kam. Höchstens an großen Cultusfesten hatte das Volk Muße genug, den Erzählungen der Wandersänger zuzuhören, daher auch die Vorträge der Rhapsoden auf solche Gelegenheiten verwiesen wurden; für die Anliegen des Tages, für die Kämpfe und Genüsse der Gegenwart bedurfte man Dichter, die in der Mitte des handelnden Lebens standen und praktische Ziele verfolgten, die sich an den Freuden und Sorgen, an den Empfindungen und Bestrebungen, an den Thaten und Interessen der jüngeren Geschlechter, der lebenden Menschheit betheiligten. So entstand die neue lyrische Poesie, die nicht wie die ältere auf religiöse Hymnen, auf die Anrufungen der Götter sich beschränkte, die vielmehr alle Erscheinungen des Tages in ihr Bereich zog, allen Lebenszielen diente, allen Stimmungen und Empfindungen Töne und Worte gab, alle schlummernden Gefühle weckte und anregte, dem ganzen inneren Leben in seiner reichen Mannichfaltigkeit Form und Ausdruck verlieh. Bald ward die Lyra zur Waffe und Kriegsdromete, die, wie bei Kallinos und Tyrtäos, zu Kampf und Heldenthaten anfeuerte; bald war, wie bei Solon und Theognis, der Dichterspruch der Träger der Lebensanschauungen, der politischen Meinungen und Parteizwecke. In der Hand des Archilochos und Hipponax wurden die lyrischen Jamben zu spitzigen Pfeilen gegen die persönlichen Feinde, während bei Mimnermos und Alkäos der Gesang bald Kriegsmuth und Kampflust, bald, wie bei Sappho, feurige Liebe und heiteren Lebensgenuß ausströmt. Anakreon galt dem gesammten Alterthum als der Sänger der Liebe, des Weines und jeder sinnlichen Lust. Nachdem durch Terpander die Tonkunst ausgebildet worden und zur ernsten, feierlichen Kithara sich die aufregende Flöte gesellt hatte, wurde durch Alkman und Stesichoros der Chorgesang bei den Götterfesten eingeführt, den dann Pindar bei seinen herrlichen Siegesliedern zur Vollkommenheit brachte, indeß sein Zeitgenosse Simonides durch kunstreiche Ueberschriften und Epigramme sich den größten Ruhm erwarb. Unter diesen Bestrebungen wurde die dichterische Form und Verskunst, die sich in den elegischen Distichen noch nahe an den heroischen Hexameter gehalten, mannichfaltiger und schwungreicher ausgebildet, bis sie in den strophischen Chorgesängen mit rhythmischen Bewegungen ihre höchste Vollendung erreichte. Diese Vervollkommnung der lyrischen Poesie führte auch nothwendig zur kunstreichen Ausbildung der Musik und Orchestik, da durch die Sitte der Griechen, die Feste der Götter durch Chorgesänge und rhythmische Tänze von Jünglingen und Jungfrauen zu verherrlichen, beide Künste aufs Innigste verbunden waren; und wie die lyrischen Formen und Versmaße sich immer mannichfaltiger und kunstvoller gestalteten, so erlangte auch die Orchestik stufenweise eine höhere Ausbildung, vom ernsten, taktmäßigen Umschreiten des flammenden Opferaltars bis zum mimischen und Waffen-Tanz (Pyrrhiche), worin die Thaten der Helden und Götter dargestellt wurden. Die hohe Bedeutung aber, die das Alterthum der Musik sowohl mit ihrer erhebenden und begeisternden, als mit ihrer sittigenden und bildenden Kraft beilegte (weshalb sie auch von den griechischen Gesetzgebern als Mittel der Veredlung empfohlen ward), berechtigt zu dem Schluß, daß die Hellenen auch in dieser Kunst einen hohen Grad der Vollendung erreicht haben werden, so wenig wir auch die genauere Beschaffenheit derselben kennen. Bildeten doch Wettkämpfe im Gesang und Tonspiel einen wesentlichen Bestandtheil der Jugenderziehung in Sparta und Athen.

Die lyrische Poesie nach ihren Gattungen. Auch die lyrische Poesie nahm ihre Entstehung in den blühenden, durch Wohlstand, Freiheit und Bildung ausgezeichneten und durch glückliche Verhältnisse und ein herrliches Klima zur Freude und zum Lebensgenuß angeregten Colonien Kleinasiens. Sie zerfällt in drei Hauptgattungen, elegische, iambische und melische, und in mehrere Unterabtheilungen.

Digitized by Google

1) Die **elegische**, in Distichen gekleidete **Poesie** ist a) politischer Art, wie die Gedichte des **Kallinos** von Ephesos, von dem man noch das Bruchstück einer kriegerischen Elegie besitzt, worin er in patriotischer Begeisterung seine Landsleute zum tapfern Kampfe gegen die Feinde aufmuntert; wie **Tyrtäos** aus Attika, der den Spartanern im messenischen Kriege zu Hülfe geschickt ward (§. 68) und dessen angebliche Lahmheit eine allegorische Andeutung des elegischen Versmaßes zu sein scheint; wie **Solon**, der athenische Weise, Dichter und Gesetzgeber, der durch seine Elegien seine Landsleute zur Wiedererlangung der Insel Salamis begeisterte, ein allseitig gebildeter, an Welt- und Menschenkenntniß reicher Mann, in dem Ernst und Heiterkeit, Phantasie und Verstand harmonisch gepaart waren. — b) Die **gnomische (Spruch-) Dichtung.** In dieser Gattung zeichnete sich aus **Theognis**, Mitglied der durch die Demokraten gestürzten und ihrer Macht und Reichthümer beraubten dorischen Aristokratie in Megara. Verbannt oder flüchtig begab er sich nach Sicilien u. a. O. und erleichterte seine Brust durch seine elegischen Spruchgedichte, in denen er einen Jüngling ermahnt, an der alten Gesinnung, Zucht und Seelengröße der dorischen Adelsgeschlechter festzuhalten und die gemeinen, von schlechten Grundsätzen und selbstsüchtigen Motiven geleiteten Demokraten zu hassen und ihre Wege zu meiden. Die Excesse einer bis zur Gütertheilung und zum Communismus ausschweifenden Volksmasse, die nach dem Falle des Tyrannen Theagenes von Megara (630—600) sich in wilder Zügellosigkeit an dem Gut und Leben der reicheren Bürger vergriff, mußte das Herz jedes Biedermannes mit Unwillen und Schmerz füllen. **Phokylides** aus Milet, ein an moralischen Lehren und Sittensprüchen reicher Gnomendichter, ein scharfer Beobachter des menschlichen Treibens, welcher, durch Selbstbewußtsein und innere Würde gehoben, über die Welt eine strenge Kritik übt. Zur Gnomendichtung gehören auch die **Epigramme** (Ueberschriften), welche in wenigen Distichen einen neuen oder guten Gedanken, in der Folge gerne mit einer überraschenden Wendung, aussprechen. In dieser Gattung glänzte Simonides von Keos besonders durch die berühmte Inschrift auf die Gefallenen in Thermopylä. Auch **Kritias**, das Haupt der Aristokratenpartei in Athen (§. 96), hat sich als Elegiendichter ausgezeichnet. — c) Die **erotische** Dichtung wurde begründet durch **Mimnermos** aus Kolophon, in Smyrna ansässig, der in wehmüthigen und sehnsüchtigen Liedern, welche von Flötenton begleitet wurden, den Schmerz einer unglücklichen Liebe zu der Flötenspielerin Nanno in weichen, klagenden Tönen besingt und über das Alter klagt, das den Genuß der Schönheit und der Liebe tödtet. Wie sein Zeitgenosse Alkäos, dem er jedoch an Schwung und Kraftfülle nachsteht, sang auch Mimnermos nicht blos von Wein und Liebe, sondern auch von Krieg und Waffen, und mahnte die Smyrnäer zur Mannhaftigkeit, indem er ihnen die Thaten der Ahnen vorführte. Aber eine trübe Weltanschauung ist die vorherrschende Stimmung. Seine Klage über das Alter erregte den Widerspruch Solons. Nicht im sechzigsten, wie jener, sondern im achtzigsten will der lebensfrohe Athener hinscheiden. Seine Nachfolger sind Antimächos und Hermesianax aus Kolophon, jener ein Freund Platons, der sich auch über seine Elegie auf seine Geliebte Lyde beifällig geäußert haben soll, während sein verlorenes großes Epos Thebais an Weitschweifigkeit litt und der Frische und Anmuth entbehrte, der Letztere ein Zeitgenosse Alexanders.

Kallinos c. 730.

Solon 639—559.

Theognis 570—490.

Phokylides c. 550.

Mimnermos c. 600.

2) Die **iambische Dichtung.** Als Erfinder dieser Gattung gilt **Archilochos**, aus einer angesehenen, aber verarmten Familie zu Paros. Anfangs ein Hymnensänger, der die Götter seiner Insel, Demeter und Dionysos, in Lobliedern pries, wurde er durch heftige Liebe zu Neobule, des Lykambes Tochter, zur erotischen Poesie geführt, bis ihn die Verschmähung seiner Liebe zu den heftigen Jamben reizte, durch die er seinen Ruhm begründete. Es wurde ein Sprichwort in Griechenland, einem Spötter zuzurufen: „Du plünderst den Archilochos!“ Die durch Anwendung neuer Versarten gehobene Kraft seiner Spottgedichte wird durch die Sage bezeichnet, daß die ganze Familie des Lykambes, von seinen Satiren verfolgt, in solche Verzweiflung gerathen sei, daß sich Vater und Tochter

Archilochos c. 700.

Digitized by Google

selbst den Tod gegeben. Archilochos führte ein bewegtes Leben, theils in Griechenland und auf den Inseln (Thasos), theils in Italien, bis er nach Paros zurückgekehrt im tapfern Kampfe gegen die Naxier fiel. Sein Leben, unruhig und von Noth zerrissen, war getheilt zwischen den Mühseligkeiten des kriegerischen Berufs („In der Lanze ist mein Brod mir gekuetet, auf den Speer gestützt trinke ich den Wein") und dem meisterhaften Dienste der Poesie. „In diesem vielbegabten Manne flossen die verschiedensten Stimmungen zusammen und erregten einen eigenthümlichen Wechsel der Leidenschaften." Wie von Archilochos wird auch von

Hipponax c. 540.

seinem Nachfolger **Hipponax** aus Ephesos, dem Erfinder des lahmen Jambos (Choliambos, einer verzerrten metrischen Form durch Verwandlung des letzten Fußes in einen Spondeus), berichtet, daß er zwei Bildhauer von Chios, Bupalos und Athenis, die seine häßliche Gesichtsbildung und seinen ungestaltigen Körper an einer Bildsäule des Dichters mit schadenfrohem Hohn übertrieben dargestellt, mit seinen Spottgedichten zum Selbstmorde gebracht habe.

Simonides von Samos c. 650.

Noth und Verfolgung machten ihn mürrisch und bitter. Simonides aus Samos, auch wegen seiner Auswanderung nach Amorgos der Amorginer genannt, verfaßte unter andern ein Gedicht über die Frauen, von dem wir noch ein Bruchstück besitzen. „Seine Gesinnungen und Ansichten, wiewohl auf ernste Sittlichkeit gegründet, verrathen einen herben, fast mürrischen Beobachter des menschlichen Treibens, dessen Schattenseiten ihn tiefer als die heitern Neigungen des ionischen Sinnes müssen berührt haben." Bei Simonides geht die iambische Schärfe in die gemäßigte Satire über, welche nicht die Gebrechen und Fehler Einzelner, sondern die Schwächen und Laster ganzer Klassen, der ganzen Gesellschaft geißelt. — Zu dieser Gattung gehört auch die in Jamben geschriebene **Thierfabel**, die nach ihrem angeblichen Erfinder, dem phrygischen Sklaven **Aesop**, die äsopische Fabel genannt wird.

Aesopos c. 560.

Aesops Lebensgeschicke sind unbekannt und gehören größtentheils selbst dem Fabelgebiet an. Er soll von kleiner verwachsener Gestalt gewesen sein, bei verschiedenen Herren, namentlich bei Jadmon von Samos, als Sklave gedient haben und endlich von den Delphiern, die er durch seine Spottfabeln beleidigt, angeblich weil er eine goldene Schale aus dem Tempel entwendet, von einem Felsen herabgestürzt worden sein. Die unter seinem Namen bekannten Fabeln in Choliamben rühren von Babrios (c. 206 v. Chr.) her, der sie zur Zeit des achäischen Bundes oder, wie Andere meinen, unter Augustus nach ältern Sammlungen geordnet und bearbeitet hat. — Dem Inhalt nach muß die aus dem Morgenlande stammende Fabel der didaktischen Poesie beigeordnet werden, da die Lehre der Hauptzweck der kurzen an das Naturleben besonders der thierischen Welt geknüpften Erzählung ist.

3) Die **melische Poesie** oder Lyrik im engern Sinn war aufs Innigste mit Musik und Tanz verbunden. Mannichfaltigkeit des Versmaßes, strophische Abtheilungen und ein zu Gesang und Chorreigen geeigneter Rhythmus sind wesentliche Eigenschaften dieser Gattung. Die von den Doriern im Peloponnes und auf Sicilien ausgebildete **dorische Lyrik** stand hauptsächlich mit dem Cultus des dorischen Apollon in Verbindung, zu dessen Festen Lobgesänge (**Päane**) in Verbindung mit Chortänzen und Hymnen angestimmt wurden. Unter

Alkman c. 620.

den dorischen Dichtern steht **Alkman** aus Sardes, aber in Sparta zuerst als Sklave, dann als Freigelassener wohnhaft, oben an; in seinen Hymnen, Päanen und Jungfrauenchören (Parthenien), worin sich das bürgerliche und sittliche Leben des Spartaners abspiegelt, lag der Hauptvorzug in der malerischen Anschaulichkeit seiner Schilderungen. Wenn auch einige seiner Chorlieder religiösen Inhalts waren oder die spartanische Tugend priesen, so besang er doch vorzugsweise Liebe und Wein und eine reich besetzte Tafel, und beklagte das Alter, das diese Genüsse nicht zulasse. Seine Virtuosität war die Flötenmusik. Einige Zeit nach ihm blühte

Stesichoros c. 600.

Steschoros aus Himera in Sicilien, ein fruchtbarer, vielgefeierter Dichter, der epische Stoffe (Heroensagen) in lyrische Form geschickt zu kleiden verstand. — Am vollendetsten erscheint die melische Poesie bei den **Aeoliern** in Kleinasien, wo sie weniger an den öffentlichen Cultus als an das gesellige Leben geknüpft war. Die äolischen Lyriker „kehrten die Innerlichkeit des Gemüths heraus und machten das Melos zum Tummelplatz ihrer Gefühle und Erfahrungen; sie schufen zuerst einen Ausdruck für die geheimsten Regungen des Herzens und verwebten die

Digitized by Google

Objecte der melischen Dichtung in ein seelenvolles Gemälde bewegter Persönlichkeit; dort offenbarten sich Lust und Schmerz, besonders aber die Leidenschaft der Liebe und die Kämpfe des bürgerlichen Gemeinwesens in glänzendem Farbenspiel." Unter ihnen zeichneten sich aus: **Alkäos** (Alcäus) aus Mytilene, gleich groß als Sänger wie als Streiter für die Freiheit der Lesbier, wenn auch zunächst nur Verfechter der aristokratischen Standesrechte. Als Gegner von Pittakos, dem patriotischen und edlen Beherrscher von Lesbos, mußte er eine Zeitlang die Heimath meiden, bis er, mit diesem versöhnt, wieder zurückkehren durfte. Sinnliche Leidenschaft bildet den Mittelpunkt seiner Gedichte, die bald Kämpfe und Mißgeschicke der Verbannung, bald behagliche Freuden beim Genuß des Weins und der Liebe besingen. **Sappho** aus Mytilene, eine begeisterte Sängerin der Liebe, die mit Unrecht in den Ruf unnatürlicher Wollust und eines sittenlosen Lebens gekommen ist. Die Sage, daß sie aus Liebesgram zu dem schönen Jüngling Phaon sich über die „leukadischen Felsen" ins Meer gestürzt, scheint ihren Ursprung in einem mißverstandenen bildlichen Ausdruck von der seelenreinigenden Kraft des leukadischen Apollon zu haben. Von jenem rührt das **alkäische**, von dieser das **sapphische Versmaß** her. **Ibykos** aus Rhegium lebte lange am Hofe des Polykrates von Samos und soll durch Räuberhand umgekommen sein („die Kraniche des Ibycus"); er ahmte in den mythischen Gesängen seinem Landsmann Stesichoros nach und besang dabei die Liebe „mit äolischem Feuer und der Gluth einer ungestümen Leidenschaft." Auch **Anakreon** aus Teos lebte zuerst an dem glänzenden Hof des Polykrates von Samos, bis er einem Ruf des Peisistratiden Hipparchos nach Athen folgte. Er gilt als Muster der erotischen Poesie, da unter seinen zahlreichen Gedichten die Lieder auf Liebe und die Freuden der Gesellschaft den breitesten Raum einnehmen. Als heiterer Welt- und Lebemann preist er in seinen durch edle Sprache, schöne Form und Mannichfaltigkeit des Versbaues ausgezeichneten Gedichten Lebensgenuß, Frohsinn und Liebe. Anakreons echte Gedichte sind von seinen Nachahmern fast ganz aufgelöst und vernichtet worden; die noch vorhandenen anakreontischen Lieder, worin ein lebenslustiger Greis im grauen Haar mit jugendlichem Frohsinn für Wein und Liebe schwärmt, sind aus späterer Zeit. Die vollendetsten lyrischen Gedichte sind von **Simonides** und **Pindar**, die mit einander um die Siegespalme in der Dichtkunst wetteiferten. **Simonides** lebte eine Zeitlang zu Athen in dem um Hipparch versammelten Dichterkreise, begab sich dann nach Thessalien, wo er um Sold die reichen Herrscherhäuser der Aleuaden u. A. feierte und sich den Vorwurf eines Fürstenschmeichlers und Schmarotzers zuzog, wiewohl er hie und da auf die feinste Weise den Machthabern auch die Wahrheit zu sagen pflegte. Die schwungvolle Zeit der Perserkriege, denen er manches treffliche Gedicht widmete, verlebte er wieder in Athen, im Umgang mit Themistokles, und begab sich dann an den Hof des Tyrannen Hieron von Syrakus, wo er als gekrönter Sieger in vielen poetischen Wettkämpfen in seinem neunzigsten Lebensjahr starb. So sehr das ganze Alterthum sein Dichtertalent anerkannte und ehrte, so scharf rügte man seine Erwerbsucht und seinen Geiz; doch tragen seine Gedichte nirgends die Spuren der Käuflichkeit. Simonides war ein gewandter Weltmann; „auf dem Schauplatz der weitesten griechischen Gesellschaft, der ihm eine Fülle der Erfahrung bot, bewegte er sich mit Sicherheit und feinem Tact; seine Lebensklugheit wußte jedes Verhältniß zu beherrschen, und ein heller Verstand, durch Witz und scharfsinnige Rede unterstützt, ließ ihn überall die rechte Mittelstraße gewahr werden." Seine Dichtungen sind mannichfaltiger Art und durch Glätte, Zartheit der Empfindung und Eleganz ausgezeichnet, auch sind sie nicht ohne Kraft, wenn sie gleich Pindars erhabenen Schwung nicht erreichen. Sein Neffe Bakchylides versuchte sich auf gleicher Bahn, gelangte aber nicht zu dem Ruhme des Oheims. **Pindar**, der Böotier, aus Kynoskephalä bei Theben, der gepriesenste lyrische Nationaldichter der Griechen, der von den demokratischen Städten nicht minder gesucht und geehrt ward als von den Fürstenhöfen und den reichen Adelsfamilien. Der Umstand, daß er die meisten seiner Gedichte auf Bestellung und um Lohn ausarbeitete, schadete seinem Charakter und seiner Ehre keineswegs, da er sich nie zum Schmeichler herabwürdigte und bei seinen Gelegenheitsgedichten immer solche Seiten hervorzukehren wußte, die den wahren Dichter

Alkäos c. 610.

Sappho c. 610.

Ibykos c. 528.

Anakreon c. 533.

Simonides 559—469.

Bakchylides.

Pindar 522—442

Digitized by Google

zu begeistern im Stande waren. Pindar glänzte in allen Gattungen der lyrischen Poesie, vom feierlichen Päan und schwärmenden Dithyramb bis zu den fröhlichen Tischliedern (Skolien); doch sind seine Siegeslieder (Epinikien), zur Verherrlichung der in den großen Nationalspielen zu Olympia, Delphi u. a. O. gekrönten Sieger, die Perlen seiner Poesie. Diese Siegeshymnen „wurden entweder auf dem Kampfplatz beim Festzuge, oder bei dem auf die Wettspiele folgenden Festgelage (Komos), oder bei Einholung eines Siegers, oder beim Einzuge desselben in seine Vaterstadt, oder bei einem deshalb angestellten Dankfeste im Tempel oder bei spätern Erinnerungsfesten von einem Chor gesungen. In diesen Hymnen brachte er immer den Ruhm des Siegers in Zusammenhang mit dem Zustand und der Vergangenheit des Stammes und Staates, aus dem er hervorgegangen, und ermahnte stets, das errungene Glück würdig zu tragen und zu nutzen oder die bewiesene Tüchtigkeit auch durch andere Tugenden, besonders durch Frömmigkeit, zu erhöhen;" denn „sein innerlichstes Element war Frömmigkeit und religiöse Bildung, worauf die heitere Seelenruhe dieses Melikers, die Festigkeit des Charakters und die Klarheit seines Blickes ruhen." Seine schwungvolle Phantasie, die ihn oft zu den kühnsten Bildern und Gleichnissen führt, seine sentenzreiche, feierliche Sprache, seine raschen, unverhofften Uebergänge machen seine Gedichte oft dunkel und unverständlich, daher schon im Alterthume Commentare dazu geschrieben wurden. — Außer Sappho zeichneten sich noch mehrere Frauen als Dichterinnen aus, darunter

Korinna c. 500. **Korinna** aus Tanagra in Böotien, eine durch Geist und Schönheit ausgezeichnete Frau, die mit ihrem Landsmann Pindar in Verkehr gestanden und mit ihm in öffentlichen Wettkämpfen gestritten hat. — Die schwungvollste Gattung der Lyrik ist der mit dem Dionysoscult verbundene **Dithyrambos**, worin eine bis zur Schwärmerei gesteigerte Begeisterung herrscht. In dieser Gattung zeichnete sich der durch die Sage gefeierte Lesbier **Arion**, Perianders Freund, aus (§. 72), der diesem bakchischen Festliede ein kunst- und würdevolles Gepräge verlieh, indem er es durch Chöre, die den brennenden Opferaltar umkreisten, absingen ließ.

Terpander c. 677. **Die griechische Musik.** Als Schöpfer der griechischen Musik wird **Terpander** aus Lesbos genannt, der in Sparta und andern griechischen Städten den Preis in den musikalischen Kämpfen davontrug und die vierfaitige Kithara zu einer siebenfaitigen (Heptachord) mit dem Umfang einer Octave umschuf, wodurch er in Stand gesetzt war, den künstlicheren Maßen des Hymnos musikalisch zu folgen und in den Chorgesängen zu mannichfaltigeren Strophen überzugehen. Wahrscheinlich bestimmte er auch das Verhältniß der Tonarten oder Harmonien, deren es anfangs drei gab: die ernste, feierliche dorische, die rauschende in Begeisterung und Schwärmerei setzende phrygische und die durch ihre Weichheit zur Sanftmuth stimmende lydische, zu denen später noch die ionische mit einem weichlichen und die äolische mit einem leidenschaftlichen und lebhaften Charakter trat. In Sparta wurde Terpanders ernster Stil durch die Ephoren beim Cultus stets festgehalten. Auch blieb man dort bei der siebenfaitigen Kithara. Als Phrynis von Lesbos mit einer neunfaitigen in Sparta auftrat, schnitten ihm die Ephoren zwei ab. — Als Erfinder der Flöte und des enharmonischen Tongeschlechts galt der Phrygier **Olympos**, von dessen Lebensgeschichte wenig bekannt ist. Einen feierlich-erhabenen, für die „sittigende Beruhigung verstörter Gemüther" geeigneten Charakter erhielt die griechische Musik durch **Thaletas** von

Thaletas c. 620. Gortyna auf Kreta, dem Vaterlande des Waffentanzes. Sein Ruhm war so verbreitet, daß er zur Herstellung des innern Friedens nach Sparta berufen ward.

§. 76. Die älteste Philosophie der Griechen. „Wenn das menschliche Bewußtsein erwacht, so fängt die Seele an, aus dem Zustand ihrer wirr durch einander laufenden Empfindungen und Vorstellungen sich zur Besinnung herauszuarbeiten, und dieses „Sich-Besinnen" ist der Anfang des Philosophirens, durch welches der Mensch sich sowohl über die Dinge und Verhältnisse außer sich, als auch über die Regungen und Zustände in sich ins Klare setzen will." Bei diesem Erwachen wandte sich der menschliche Geist zunächst der äußern Welt der Erscheinung zu und erprobte seine jugendliche Kraft an der Erforschung der Natur. Während sich aber

Digitized by Google

dabei der contemplative Morgenländer mit seinem ganzen „Sinnen" in die Natur vertiefte, an die sein Religionswesen geknüpft war und von der sich sein Geist nicht als Gegensatz zu trennen vermochte, erhob sich der bewegliche Hellene über dieselbe und suchte sie zu durchdringen und zu bewältigen. Die älteste Philosophie der Griechen ist daher Naturphilosophie, indem ihr Streben darauf hinausging, in der Vielheit der erscheinenden Welt die Einheit und im ewigen Wechsel das Beständige (Stabile) zu ergründen. Dabei machten sich zwei Richtungen geltend: die physische Anschauungsweise der ionischen Philosophie, welche die Welt in ihrer sinnlichen Erscheinung auffaßte und nach dem Urgrund der Dinge forschte, und die ethische der dorisch-pythagoreischen Schule in Unteritalien, die nach den innern Gründen der Weltentwickelung fragte, „wie Gesetz und Harmonie nach sittlicher Bestimmung des Guten und des Bösen in den Gründen der Welt liege." Eine dritte Richtung nahm die philosophische Forschung bei den Eleaten (zu Elea in Unteritalien), die den Begriff des Seins und der Einheit als oberstes Prinzip hinstellten und Gott und Welt als Eins erfaßten. Wie jene beiden die physische und ethische Seite der Philosophie ausbildeten, so die eleatische die dialektische oder logische. Wie die epische und lyrische Poesie nahm auch die Philosophie ihre Entstehung in Jonien, aber in einer Zeit der untergehenden Freiheit. Verstimmt über die zunehmende politische Verwirrung ihres Vaterlandes, welche allmählich die sinkenden Staaten der persischen Oberherrschaft zuführte, flüchteten sich daher diese „Naturweisen" in das Reich der Gedanken und schöpften aus den Betrachtungen über das ewige Werden und Vergehen der Erscheinungswelt die wehmuthsvolle Ergebung in den Gang der Naturnothwendigkeit.

1. Die ionische Philosophenschule stellte sich die Aufgabe, die Erscheinungen in der Natur aus den Kräften und Eigenschaften des Stoffes selbst zu erklären und alle Erfahrungen und Beobachtungen in gewisse große Ergebnisse über die Natur der Dinge zusammenzudrängen. Dabei schlug sie einen doppelten Weg ein, einen dynamischen, indem sie einen einzigen, allen Dingen zu Grunde liegenden Urstoff annahm, aus dem sich vermittelst Verdichtung und Verdünnung die erscheinende Welt entwickele und gestalte, so daß, was in der Natur werde, aus einer Veränderung dieses Urstoffs zu erklären sei, und einen mechanischen, indem man alle Dinge in einer bleibenden Urmaterie enthalten sein und sich vermittelst eines Auseinander- und Zusammengehens bilden ließ, so daß man „kein eigentliches Werden, keine Veränderung der Beschaffenheit annahm, sondern Alles erklären wollte aus der Veränderung der äußern Verhältnisse im Raum." Zu der erstern Schule gehören: Thales, der das Wasser, Anaximēnes und Diogēnes von Apollonia, welche die Luft, Herakleitos, der das Feuer, und Pherekūdes, der den Aether und die Erde als Urprinzipe aufstellte; zu der andern gehören: Demokritos, Leukippos und Anaxagŏras, die die Welt aus einer Verbindung einfacher, untheilbarer Grundbestandtheile entstehen lassen, welche die beiden erstern als Atome, der letztere als Homöomerien bezeichnete.

a) Dynamische Physiker. Thales von Milet, ein als Staatsmann, Astronom und Weltweiser hochgeachteter Mann, den das Alterthum den sieben Weisen beizählte (§. 72), galt als Schöpfer der ionischen Philosophenschule durch den Grundsatz, „daß die Welt sich hervorbilde aus einem unvollkommenen Saamenzustande, welcher feuchter Natur oder Wasser sei." Eingeweiht in die von den Babyloniern und Aegyptern ausgebildete Himmelskunde sagte Thales den Hellenen zuerst eine Sonnenfinsterniß voraus, welche nach Einigen auf den 28. Mai 585 v. Chr., nach Andern auf den 30. September des J. 610 fiel. Er wußte demnach, daß der Mond sein Licht von der Sonne erhalte und in seinem Lauf um dieselbe die Sonnenbahn durchschneide. Auch setzte er das Jahr auf 365 Tage fest. Die Götter des Himmels und der Erde, von denen Dichtkunst und Volksglaube so viel zu erzählen

Thales 635—560.

Digitized by Google

wußten, wurden von Thales in das Reich der Fabel verwiesen; das Göttliche, das er im Weltall erblickte, war nur die bewegende und treibende Kraft der Dinge, die er im Gegensatz zu der Materie als Seele bezeichnete, sie aber aller Persönlichkeit entkleidete. Sein göttliches Wesen war nur das der Welt inwohnende gestaltlose Lebensprinzip. — Sein Landsmann **Anaximénes** beachtete mehr die dem Urstoffe inwohnende Seelenthätigkeit und stellte als Grundprinzip die Luft auf, die sich im Windszuge als selbstbewegende Kraft, im Athem als Ursache des Lebens kund gebe, folglich die Seele der Welt, die Ursache des Lebens sei. Damit stimmt im Wesentlichen **Diogénes von Apollonia** überein, der diese Luft als Leben schaffenden Geist dachte. **Pherekýdes** von Syros setzte ein thätiges Prinzip, den Aether, und ein leidendes, die Erde, beide verbunden durch die Zeit, in der sich Alles bilde. **Herakleitos** aus Ephesos, ein vornehmer, aristokratisch gesinnter Mann, von einem düstern, zur Melancholie hinneigenden Temperamente, der auf die Menge mit Verachtung herabsah, entwickelte in einer dunkeln Schrift ein nicht auf Erfahrung (Empirie), sondern auf Speculation aufgebautes System, worin er als Urstoff und Quelle des physischen und geistigen Lebens das Feuer aufstellte, dabei aber lehrte, daß Alles einem ewigen Wechsel unterworfen sei, über dem ein unwandelbares Fatum (Heimarmene) walte, daher der Mensch nach Gleichmuth und Seelenfrieden streben müsse. Wie Thales riß sich auch Heraklit „mit kühner Freidenkerei" von dem ganzen Religionscultus der Griechen los.

Anaximenes 570—500. Diogenes von Apollonia c. 460. Pherekydes c. 540. Heraklitos c. 500.

b. Mechanische Physiker. **Anaximander** von Milet, Thales' Schüler und Freund, leitete das Weltall aus einem reinen unbestimmten Urstoff her, der unbegrenzt und unvergänglich die Kraft der Bewegung und Entwickelung in sich trage und durch Verbinden und Scheiden der inwohnenden Qualitäten und Elemente alle Dinge hervorbringe. Zugleich verkündigte er die Kugelgestalt der Erde, erfand die Sonnenuhr und eine aus Erz gefertigte Landkarte und berechnete die Größe und Entfernung der Himmelskörper. Da man aber bei Anaximander vergeblich nach der Ursache dieser Bewegung forschte, so stellten **Leukippos** und **Demokritos** aus Abdēra (ein kenntnißreicher, gelehrter und durch große Reisen gebildeter Mann) einen leeren Weltraum und einfache, untheilbare Urkörper, die darin vermöge der Naturgesetze in ewiger Bewegung sich befänden, als Urprinzipe auf und wurden dadurch die Schöpfer der **Atomenlehre**. Durch die abwechselnde Verbindung und Ablösung dieser Atome, die von verschiedener Beschaffenheit gedacht wurden, und wovon die runden Feueratome die Weltseele bildeten, entstehe die Sinnenwelt, die daher nur Schein und Trug sei; deshalb empfahl auch der lachende Demokrit, gleich seinem Gegenfüßler, dem weinenden Heraklit, Seelenruhe und Gleichmuth im Wechsel. — Diese Lehre kam durch **Anaxagoras** von Klazomenä nach Athen, wo dieser kenntniß- und erfahrungsreiche Philosoph den größten Theil seines Lebens als Perikles' Freund zubrachte, bis er von dessen Gegnern als Gottesleugner zur Flucht nach Kleinasien gezwungen wurde. Anaxagoras änderte Demokrits Lehre dahin ab, daß er den Atomen (Homöomerien) bestimmte Eigenschaften beilegte, und die erste Bewegung der Urkörper nicht von ihnen selbst, sondern von einer höchsten Vernunft (Nus) ausgehen ließ, welche, „obwohl von der Materie gesondert, doch in sie Leben, Bewegung und Ordnung gebracht habe und dabei Allwissenheit, Macht und Freiheit besitze." Um das Hervorgehen eines Dinges aus einem andern zu erklären, nahm er an, daß in allen Dingen etwas von allen andern enthalten sei und die besondere Gestalt der einzelnen Körper auf dem vorwiegenden Bestandtheil beruhe.

Anaximander c. 600. Demokrit. c. 450. Anaxagoras 500—428.

2. Die (dorisch-)italische Philosophie.

a) Die pythagoreische Schule. Die pythagoreische Philosophie, eine Lehre, welche die Welt, den Menschen und den Staat gleichmäßig umfaßte, rührt ihren Grundzügen nach von ihrem Gründer Pythagóras her, der zuerst den Namen Weiser (Sophós) mit dem eines Weisheitsfreundes (Philósophos) ver-

Digitized by Google

tauschte und als Stifter des pythagoreischen Bundes, als Erfinder des nach ihm benannten mathematischen Lehrsatzes und als hervorragende politische und moralische Persönlichkeit im ganzen Alterthum in höchster Verehrung stand; aber die Ausbildung der Lehre gehört seinen Jüngern an. Die Pythagoreer führten Alles auf Zahl und Maß zurück, indem sie „in Figuren und Zahlen ein tiefes Geheimniß ahneten." Sie trugen ihre Lehren in mathematischen Formen vor, denn „in den Zahlenverhältnissen erkannten sie das Wesen der Dinge und aus Zahlenverbindungen erklärten sie sich die Entstehung der Dinge." Die Welt war ihnen ein harmonisch geordnetes Ganze aus zehn Sphären bestehend, die sich in regelmäßigen Bewegungen um das Centrum oder die Einheit, d. i. Gott, den Urgrund aller Vollkommenheiten, bewegen. Als Centralfeuer ist ihm die Einheit auch Prinzip der Wärme und des Lebens und durchdringt alles Bestehende, weshalb sie auch Sterne, Götter, Geister, Menschen, Thiere in beziehungsweise Verwandtschaft zu Gott setzt. Ein Ausfluß des Centralfeuers oder der Gottheit ist ihnen die menschliche Seele, die nach dem Tode des Leibes zu ihrer Läuterung durch verschiedene Körper zu wandern habe, bis sie wieder in den menschlichen Leib zurückkehren könne. Die Aufgabe des sittlichen Lebens sei die harmonische Einheit, diese werde durch das Streben nach Weisheit, durch Gebet, Gesang, Wissenschaft (Mathematik) und einfache, nüchterne Lebensweise am sichersten erreicht, vollkommen aber wohne sie nur bei den Göttern, denen wir als unsern Führern nacheifern müßten. Unter den Tugenden stehe oben an die Gerechtigkeit, für die der Spruch gelte: „Thue nicht, was du nicht willst, daß Andere thun!" Eine poetische Ansicht war die Lehre von der Harmonie der Sphären, die durch die schwingende Bewegung der in regelmäßigen Zwischenräumen sich drehenden Himmelskörper erzeugt werde.

Pythagoras, geboren um das Jahr 584 v. Chr. auf der Insel Samos, war ein durch Vorzüge des Körpers und Geistes ausgezeichneter Mann, dessen Leben in mythisches und mystisches Dunkel gehüllt ist. Nachdem er seinen Geist an Mathematik, Geometrie und Musik gestärkt und dann auf großen Reisen nach Griechenland, Kreta und Aegypten (wo er in die Weisheit der Priester eingeweiht worden sein soll) die Sitten und Einrichtungen der gebildetsten Völker kennen gelernt, verließ er Samos, wo unter der Herrschaft des Tyrannen Polykrates für seine Ideen kein Raum war, und begab sich nach der griechischen Pflanzstadt Kroton in Unteritalien, wo eine in Ringschulen gekräftigte und von Ehrgefühl und Thatenlust gehobene Bürgerschaft bisher dem Eindringen des Luxus, der Ueppigkeit und Wollust erfolgreich widerstanden hatte. Hier unter einer einfachen, sittlich strengen und für höhere Güter empfänglichen Bevölkerung erwarb er sich durch seine tiefe Weisheit, durch seinen sittlichen Wandel, durch seine Mäßigkeit, die sich an Honig, Pflanzen und Brod genügen ließ und durch das Bedeutsame seiner äußern priesterlichen Erscheinung bald viele Zuhörer, Anhänger und Freunde, mit denen er den **pythagoreischen Bund** gründete, der bald große Bedeutung für das Staatswesen gewann, so daß in Kroton selbst ein aus Gliedern dieses Bundes bestehender aristokratischer Rath der Dreihundert das Regiment bekam und in Lokri, Metapont, Tarent u. a. O. die Pythagoreer den Staatseinrichtungen ein aristokratisches Gepräge zu geben vermochten. Sie suchten die Herrschaft des Geistes, die Aristokratie der Intelligenz den Gebrechen des Geschlechter- und Volksregiments entgegen zu stellen und zugleich durch höhere Einsicht, Bildung und thatkräftige Gesinnung den Andrang der Volksherrschaft abzuwehren. Während der zwanzig Jahre ihrer Herrschaft (530—510) wurden diese Städte blühend durch Sitte, Ordnung, Frieden und Handelsverkehr. — Der pythagoreische Bund zerfiel in zwei Klassen, in Esoteriker, die mit den geheimsten Lehren und höchsten Zwecken des Bundes vertraut waren, und in Exoteriker, die sich äußerlich so lange an den Bund hielten, bis sie würdig befunden wurden, durch die Weihe in die Genossenschaft aufgenommen zu werden. Dieser Aufnahme ging eine strenge Prüfung ihres Lebens und Charakters voran, während welcher Zeit die Schüler zum Schweigen, zu Fleiß und Gehorsam und zu ascetischen

Pythagoras 584—504.

Digitized by Google

Uebungen verpflichtet waren. Die Mitglieder führten eine geregelte, mäßige und sittlichstrenge Lebensweise; sie hatten gemeinschaftliche Uebungen des Leibes und Geistes, gemeinschaftliche Mahlzeiten ohne Wein und Fleischspeisen, besondere Tracht, geheime Religionsversammlungen und symbolische Sprüche und Erkennungszeichen; ob auch Gütergemeinschaft, ist zweifelhaft. Ihrem Lehrer, in dessen „goldenen Sprüchen" sich die meisten Lebensregeln des Bundes befinden mögen, waren die Mitglieder so ehrfurchtsvoll ergeben, daß die Versicherung: „Er hat es gesagt!" als untrügliches Zeugniß der Wahrheit galt. Als durchlaufender, verbindender Faden des Ordens ist die religiöse Gesinnung anzusehen, die sie durch Prunkaufzüge und Festlichkeiten zu Ehren Apollo's auch äußerlich kund gaben; Hauptgegenstände des wissenschaftlichen Strebens aber waren Mathematik und Musik. Auch die Heilkunde pflegten sie und auf körperliche Uebung in den Ringschulen legten sie großen Werth. — Die hohe Macht des pythagoreischen Bundes erregte bald den Neid der Demokraten, die von den „Ordensbrüdern" mit hoher Verachtung behandelt wurden. Sagte doch Pythagoras selbst: „Thue, was du für edel hältst, auch auf die Gefahr der Verbannung hin! denn der Hause ist ein schlechter Beurtheiler des Edlen. Deshalb verachte sein Lob, verachte seinen Tadel! Die Brüder ehre wie die Götter, die übrigen Menschen halte für eine werthlose Menge. Mit den Bohnen (den Demokraten) führe immerdar Krieg!" Die Krotoniaten, von den allen Tyrannen feindlich gesinnten Pythagoreern beherrscht, fingen einen Krieg
510. mit den verweichlichten Sybariten an, wo ein Tyrann das Regiment führte. Nach Zerstörung der Stadt entstand aber ein Streit zwischen der von dem sittenlosen ehrgeizigen Kylon angeführten Volkspartei und dem Bunde über die Vertheilung der Beute und der eroberten Feldmark, wobei das Haus ihres Führers Milon gestürmt, die meisten Glieder des Bundes getödtet, ihr Verein gesprengt, ihre Güter unter die Demokraten vertheilt wurden. Nach einer schweren Zeit der Zügellosigkeit, die nunmehr unter der frechen Volksherrschaft in Kroton eintrat, wurde endlich unter Vermittelung der achäischen Mutterstadt eine Vereinbarung auf Grund eines lockeren Bundes bewirkt, dessen religiöser Mittelpunkt der Tempel des Zeus Homorios des „Grenzwächters" bildete. Aber eine sittliche Verwilderung und politische Schwäche blieb zurück. Pythagoras selbst soll im 80. Jahre in Metapont gestorben sein. Trotz großer Verfolgungen, die nunmehr über die Pythagoreer ergingen, erhielt sich ihre Schule doch noch Jahrhunderte hindurch. Die bekanntesten Meister der spätern Zeit waren Philolaos und Archytas, die Zeitgenossen des Sokrates. Die Neigung der Menschen zum Geheimnißvollen und Wunderbaren führte dem Orden zu allen Zeiten Genossen zu.

Xenophanes c. 536.

b) Die eleatische Schule. „Während die ionische und pythagoreische Philosophie das sinnlich Wahrnehmbare aus dem Unsichtbaren und Ewigen kommend und in ihm bestehend ergriff, erklärte Xenophanes aus Kolophon, der Stifter der eleatischen Schule, die Welt selbst als das Ewige und Unveränderliche, und wurde dadurch der Vater des Pantheismus, d. i. der Lehre, welche Gott und Welt als Eins nimmt. Durch seine Behauptung, daß es nicht eine Vielheit unveränderlicher Dinge, sondern nur Ein Unveränderliches, nämlich das All, gebe und daß dieses Ein' und All Gott sei, trat er zwar auf das Entschiedenste der Vielgötterei entgegen, machte aber das Universum zum Gott und sagte von diesem aus, er sei weder endlich noch unendlich, weder beweglich noch unbeweglich, dennoch Alles vorstellend und Alles vermögend, durchaus sich selbst gleich und seine vollendetste Form die Kugelgestalt." Er und seine Schüler Parmenides, Empedokles aus Agrigent, Zenon u. A., gleich ihrem Meister mit dichterischen Gaben ausgerüstet, ließen nur die menschliche Vernunft, über deren Mangelhaftigkeit sie jedoch nicht aufhörten zu klagen, als Erkenntnißquelle der Wahrheit gelten. — Die Eleaten nahmen zuerst die vier Elemente, Wasser, Luft, Feuer, Erde, als Urstoffe der Welt an, die aber nur unter der Form der Einheit begriffen werden könnten, und bildeten durch die Kunst der Dialektik die erst im Keime vorhandene Weltweisheit zu einem philosophischen System sinn- und gedankenvoller Lehren aus. In

Parmenides c. 500.

Zenon c. 460.

Digitized by Google

dem Gedicht von der Natur nimmt Empedokles (von dessen wunderbarem Selbstmord im Aetna das Alterthum mancherlei Sagen hatte), eine auf den genannten vier Urstoffen beruhende Weltordnung an und ergeht sich in den wehmüthigsten Klagen über die Beschränktheit und den Unbestand der menschlichen Dinge und Kenntnisse. Ohne gerade der Schule der Eleaten anzugehören, suchte Empedokles das Prinzip des Heraklit (das Werden) mit dem der Eleaten (dem Sein) zu verbinden. Empedokles 492—432.

§. 76. b. Die älteste Geschichtschreibung (Logographie) der Griechen. Als die Heldensagen, aus denen die epischen Dichter nach Homer (§. 62) vorzugsweise ihre Stoffe nahmen, erschöpft waren, fingen die Griechen an, die mündlich überlieferten und im Umlauf befindlichen Nachrichten und Erzählungen einer jüngern Vorzeit zu sammeln und aufzuzeichnen. Daraus entstand die erste Geschichtschreibung, die von der epischen Poesie der Kykliker nur in zwei Stücken verschieden war, einmal darin, daß sich die als Logographen, als Geschichten- oder Chronikenschreiber bezeichneten Schriftsteller genauer an die überlieferte Sage hielten und die Einbildungskraft, die bei der mündlichen Tradition stets thätig war, beschränkten, und sodann, daß sie sich nicht der metrischen Rede bedienten, sondern ihre Erzählungen in freier, ungebundener Sprache mittheilten und dadurch die Schöpfer der Prosa wurden. „Die Prosa war demnach das Zeichen, daß nicht das weite Gebiet der Phantasie die Heimath des Mythographen sei, sondern der feste Boden der begrenzten Wirklichkeit." — „Der Mensch lernte in der Poesie zuerst seine Gedanken und Empfindungen ordnen, ihr übergab jedes frühere Zeitalter den ganzen Schatz seiner Erfahrungen, und das Factum fand in ihr seinen ersten Ausdruck. Sie bedurfte zu ihrem Gegenstande der fortschreitenden Handlung, um sich erzählend zur Kunst zu gestalten. Gleichwie nun das Uebergewicht dieses Stoffes in der erzählenden Poesie der Grund ihres Verfalles war, so war es die Bedingung, unter der die Historie entstehen konnte." — Wie die epische Poesie eine zwiefache Richtung eingeschlagen hatte, eine heroische und theogonische, so auch die aus ihr hervorgehende Prosa; aus jener entwickelte sich die Geschichtschreibung, aus dieser die schriftliche Aufzeichnung philosophischer Lehren; bei beiden waltet daher auch derselbe Streit über die Priorität der einen oder der andern Gattung ob; denn während die Einen den Philosophen Pherekydes von Syros (c. 540) für den ersten Prosaschriftsteller erklären, legen die Andern diesen Vorzug dem Logographen Kadmos von Milet (c. 520) bei. Mit Sicherheit fallen jedenfalls die ersten Prosaschriften in den Zeitraum zwischen der 60. und 70. Olympiade (540—500). Die Thätigkeit dieser ältesten Geschichtschreiber bezog sich hauptsächlich auf die Erforschung, Sammlung und Aufzeichnung aller Sagen und Erzählungen über die Gründung und erste Einrichtung berühmter Städte und Gemeinwesen, über den Ursprung und die Schicksale einzelner Volksstämme und Geschlechter (Genealogien), über die Urgeschichte gewisser Landschaften und ihrer Bewohner; als treue Nachfolger der epischen Dichter behandelten sie besonders Stamm- und Lokalsagen, wie sie theils im Munde des Volkes umhergingen, theils auch wohl in alten öffentlichen oder priesterlichen Aufzeichnungen vorhanden sein mochten, und wobei Denkmäler und Weihgeschenke mit Inschriften und Abbildungen ihnen als Stütze dienten. Darstellung und Sprache waren einfach und schmucklos, wenn sich auch hie und da noch Spuren poetischer Uebertragung erkennen ließen. Von kritischer Sichtung geschichtlicher Begebenheiten und mythischer Sagen scheinen sie eben so ferne gewesen zu sein, wie von pragmatischer und chronologischer Anordnung, von Zusammenstellung der Erscheinungen nach der Zeitfolge und dem innern Zusammenhang. Die eigentliche Heimath der Logographen war dasselbe Jonien, wo auch die epische Poesie zur Ausbildung kam und das an früher Cultur und Kunstpflege allen übrigen Staaten voranging. Milet allein besaß drei solcher Schriftsteller, die sich zum Theil mit der Geschichte der Grün-

Digitized by Google

dung und der frühesten Schicksale ihrer Vaterstadt befaßten: Kadmos (c. 530), Dionysios und Hekataeos (c. 510). Während der erste sich einfach an die Aufzeichnung von Städtegeschichten hielt, suchte der zweite in einem größern Werk über Persien die Zeitgeschichte zusammenzufassen, und der dritte, ein vaterländisch gesinnter Mann, der an dem Kriege seiner Vaterstadt gegen Dareios mit Rath und That Antheil nahm, hat auf großen Reisen in Aegypten, Asien, Italien u. a. O. den Stoff zu seinem Erd- und Völkerbeschreibenden Werke gesammelt, wodurch er als Vorgänger Herodots gelten kann. „Die Schreibart war einfach und streng ionisch, der Trieb nach Sichtung des überlieferten Stoffes lebendig und vom prüfenden Urtheil geregelt." Unter den übrigen Logographen werden noch als die bekanntesten namhaft gemacht: Hellanikos von Mitylene (Urgeschichte des Menschengeschlechts bis auf die Argonautenfahrt u. a. W. c. 450) und sein Zeitgenosse Damastes von Sigeion; Charon von Lampsakos; Akusilāos von Argos; Pherekydes von Leros (480—416) und Antiochos von Syrakus (423), Verfasser einer Geschichte von Italien und Sicilien in ionischer Mundart. Der Tadel, den Herodot und die spätern Geschichtschreiber über Hekataeos und mehrere andere Logographen aussprechen, daß sie leichtgläubig Wahres und Falsches an einander gereiht hätten, kann als Beweis gelten, daß sich diese Schriftsteller noch zu genau an die Darstellung und Behandlungsweise der Dichter gehalten, noch zu sehr der mit erdichteten Zuthaten angefüllten Ueberlieferung gefolgt sind, noch zu häufig, von Stammesstolz geleitet, dem Bestreben gehuldigt haben, alles Ruhmwürdige dem Stamme anzueignen, alles Unrühmliche oder Schmachvolle fern zu halten oder doch zu mildern, und daß sie mithin ihre Schriften mit Fabeln und Märchen angefüllt haben, ein Fehler, von dem sich selbst Herodot nicht ganz frei zu halten gewußt hat. Die Schriften sämmtlicher Logographen sind bis auf wenige Fragmente verloren gegangen.

II. Griechenlands Blüthezeit.

1. Die Perserkriege.

a) Der Aufstand der kleinasiatischen Griechen (496).

§. 77. Durch die Unterwerfung der griechischen Colonien auf der Küste Kleinasiens unter Kyros und durch die Eroberung Thrakiens und Makedoniens unter Dareios waren die Perser mit der griechischen Welt in mehrfache Berührung gekommen, die bei der Herrschsucht jener und der Freiheitsliebe dieser bald feindselige Reibungen herbeiführen mußte. Der Versuch der kleinasiatischen Griechen, das verhaßte Joch abzuschütteln, erzeugte daher leicht einen allgemeinen Krieg. Lange mußten die hellenischen Colonien die Sehnsucht nach Freiheit ersticken, weil die vornehmen Griechen, die von den Persern zu Fürsten oder Tyrannen in den verschiedenen Städten eingesetzt worden und daher dem Hof von Susa ergeben waren, ihre Landsleute in Gehorsam zu erhalten wußten. Da wurde Histiāos, Fürst von Milet, angeblich zur Belohnung seiner Verdienste, weil er auf dem skythischen Feldzug den Abbruch der Donaubrücke verhindert (§. 49), eigentlich aber aus Mißtrauen, das der persische Feldherr Megabazos in Dareios zu wecken gewußt,

Digitized by Google

nach der persischen Hauptstadt berufen, um sein Leben in Freude und Herrlichkeit, jedoch überwacht von dem König und seiner Umgebung zuzubringen. Diese mit Genuß und Zwang verbundene Lage wurde ihm auf die Länge unerträglich und weckte die Sehnsucht nach der schönen Heimath, nach der Seeluft und Freiheit Joniens in seiner Brust; er bewog daher heimlich seinen Verwandten und Nachfolger **Aristagoras**, einen Aufstand unter den unzufriedenen Griechen zu erregen, in der Hoffnung, dadurch Gelegenheit zur Rückkehr zu erlangen. Aristagoras war um so williger dazu, als er wegen eines gescheiterten Unternehmens gegen Naxos, das er angerathen und geleitet hatte, von den Persern Strafe fürchtete und sich durch den Stolz des Statthalters von Kleinasien beleidigt fühlte. Bald standen Milet, wo der Geschichtschreiber Hekataeos in vaterländischem Sinne wirkte, anfangs vor dem Aufstand warnend, dann zur Behauptung des Meeres durch eine zahlreiche Flotte mahnend, so wie die übrigen ionischen Pflanzstädte unter den Waffen, um nach Vertreibung ihrer Tyrannen das persische Joch abzuschütteln. Sparta und andere mächtige Staaten des Mutterlandes wurden um Hülfe angegangen; aber nur Athen, welches besorgte, der persische Satrap Artaphernes möchte den in seiner Nähe weilenden Hippias wieder einsetzen, und die kleine Stadt Eretria auf Euböa schickten eine geringe Anzahl Schiffe. Anfangs schien der Aufstand zu gelingen. Die Griechen eroberten und verbrannten Sardes, die mit Schilfdächern versehene Hauptstadt von Kleinasien, worauf sich die Empörung über das ganze Küstenland von Karien bis nach Chalkedon am Bosporos verbreitete. Aber schnell wendete sich das Glück. Nicht nur, daß das Landheer bald nach dem Brand von Sardes an dem Strande von Ephesos eine Niederlage durch den persischen Statthalter erlitt; sowohl die Uneinigkeit der Jonier und die Planlosigkeit des Unternehmens als die Uebermacht der Feinde führte im nächsten Jahr den Verlust einer Seeschlacht (bei Lade) und die Eroberung und Zerstörung von Milet herbei. Die Milesier wurden theils getödtet, theils in 494.
Knechtschaft nach dem untern Tigris abgeführt; Aristagoras floh zu den Thrakern am Strymon, wo er erschlagen ward; Histiäos, der, nach Jonien entsandt, sich den Aufständischen angeschlossen hatte, starb als Gefangener am Kreuz; Karien wurde nach tapferer Gegenwehr besiegt, Jonien gerieth aufs Neue unter das persische Joch und wurde hart gezüchtigt, und Dareios schwur den Förderern des Aufstandes, den Athenern und Eretiern, blutige Rache. Nach Herodots Versicherung mußte ihm ein Diener bei jeder Mahlzeit dreimal zurufen: „Herr, gedenke der Athener!“

b) Die ersten Feldzüge unter Dareios (492. 490).

§. 78. Mardonios, des Dareios Schwiegersohn, zog zuerst mit einer 492
Flotte und einem Heer längs der thrakischen Küste gen Griechenland, indeß Herolde von sämmtlichen griechischen Staaten Wasser und Erde, die Zeichen

Digitized by Google

der Ergebung, verlangten. Aber ein Sturm warf die Schiffe wider das Vorgebirge Athos, und die thrakischen Völker erschlugen einen Theil des Landheers, so daß Mardonios sich unverrichteter Sache mit den Trümmern seiner Armee nach Asien zurückbegab. Nicht besser erging es den Herolden. Zwar reichten Aegina und die meisten Inseln die verlangten Gaben; als aber die Boten in Sparta und Athen dieselbe Forderung stellten, wurden sie gegen alles Völkerrecht getödtet. Die Spartaner stießen sie in einen Brunnen, wo sie sich das Verlangte holen sollten, die Athener stürzten sie in den für die Hinrichtung von Verbrechern bestimmten Abgrund (Barathron). Ergrimmt über diesen Hohn, schickte Dareios eine zweite mit vielen Truppen beladene Flotte unter Datis, einem ältern Kriegsmann und dem jungen Artaphernes, dem Sohn des Statthalters von Sardes ab. Diese durchschnitt den Archipelagus, wo sie Naxos und die übrigen Kykladen zur Unterwerfung zwang, und landete dann auf Euböa. Nach tapferem Widerstand fiel Eretria durch Verrath in die Gewalt der Feinde, die es von Grund aus zerstörten und die Einwohner als Knechte in das Innere von Asien abführen ließen. Sengend und brennend durchzogen jetzt die Perser die Insel, landeten hierauf, von Hippias geleitet, auf der attischen Küste und lagerten sich in der Ebene von Marathon. Da schickten die Athener eilig zu den Spartanern um Hülfe; als aber diese zur Antwort gaben, daß sie nach altem Brauch nicht vor Vollmond in den Krieg ziehen dürften, also noch zehn Tage warten müßten, rückten jene unter der Anführung von zehn Feldherren dem Feinde muthig entgegen. Der angesehenste dieser Feldherren war **Miltiades**, der Sohn jenes atheniſchen Edelmannes Kimon, den einst Hippias aus Mißtrauen hatte tödten lassen. Als Besitzer einer Strecke Landes im thrakischen Chersones (Halbinsel Gallipoli) war Miltiades lange Zeit persischer Vasall und Vogt gewesen, hatte den skythischen Feldzug mitgemacht (§. 49) und kannte der Perser Art, Natur und Kriegführung ganz genau. Aus Furcht vor der Rache des Perserkönigs hatte er sich nach der Schlacht bei Lade mit seiner Familie und seiner Habe auf fünf Schiffen nach seiner Vaterstadt Athen begeben, wo ihm seine Tapferkeit und Kriegserfahrung bald das größte Ansehen verschafften. Nach seiner Anordnung griffen die atheniſchen Hopliten, 10,000 Mann, denen sich noch 1000 Platäer aus freien Stücken anschlossen, das zehnmal stärkere Heer der Perser an und brachten ihnen in der **Schlacht von**
490. **Marathon** eine vollständige Niederlage bei. Die Sieger machten reiche Beute und legten die vorgefundenen Ketten, die für sie bestimmt waren, ihren Feinden an. Groß war der Ruhm der Athener, die hier zum ersten Mal bewiesen, daß sie der demokratischen Freiheit, die sie kurz zuvor bei sich eingeführt, würdig seien, und noch Jahrhunderte nachher benutzten patriotische Redner den Sieg von Marathon, um das Volk in Begeisterung zu setzen. „Als Vorkämpfer der Hellenen haben die Athener zu Marathon die Macht der goldgeschmückten Meder zu Boden geworfen", sagte ein Epigramm des Simonides von Keos auf die gefallenen Krieger; und Pindar nennt Athen „den stützenden Pfeiler

Digitized by Google

Griechenlands, die glänzende und sangeswürdige Stadt". Hippias fiel entweder auf der Wahlstatt oder starb bei der Rückkehr auf Lemnos. Am Tage nach der Schlacht kamen 2000 Lakedämonier den Athenern zu Hülfe. Sie priesen die tapfere That und zogen dann wieder heim. Die Athener errichteten ihren Todten ein Grabmal mit zehn Säulen, worauf die Namen der Gebliebenen aufgezeichnet waren, die Leichen der Perser aber warfen sie in Gruben. Noch heute sind auf der Ebene von Marathon die Spuren der Grabhügel sichtbar.

§. 79. Miltiades, der Retter Griechenlands, genoß seines Ruhms nicht lange. Er beredete die Athener, eine Flotte zu bemannen, um die Inseln des ägäischen Meers, die den Persern gehuldigt hatten, zu erobern. Als aber der Angriff auf die Insel Paros mißlang, wurde er von Xanthippos angeklagt, daß er das Volk durch falsche Verheißungen betrogen habe. Krank an einer Wunde, die er auf Paros erhalten und die sich entzündet hatte, wurde der Sieger von Marathon auf einem Tragbett in die Gerichtssitzung getragen und zur Erstattung der Kosten verurtheilt. Aber ehe die Summe von 50 Talenten (75,000 Thaler) zusammengebracht werden konnte, starb er. Sein hochherziger Sohn **Kimon** bezahlte die Buße und ließ den ruhmgekrönten Vater ehrenvoll bestatten. Damals lebte in Athen ein Mann, der mit der edelsten Uneigennützigkeit und Selbstaufopferung seinem Vaterlande zu Hause und im Felde zu nützen suchte. Dieser Mann war **Aristeides**, dessen Bürgertugend, Geradheit und Seelenadel so allgemein anerkannt waren, daß man ihn den Gerechten nannte. Ein tapferer Marathonkämpfer erblickte er das Heil des Staats in der grundbesitzenden Bevölkerung und in dem daraus gebildeten Landheer. Da Aristeides dem Volke nicht schmeichelte und in keine Maßregel willigte, die nicht mit der strengsten Rechtlichkeit im Einklang stand, so erlangte der weniger gewissenhafte, höher begabte und ruhmbegierige **Themistokles** (dem des Miltiades Siegeszeichen den Schlaf raubten) bald den Vorrang. Er wurde der Liebling des Volks; und um in seinen Plänen nicht gehindert zu sein, betrieb er die Verbannung des biedern Aristeides durch den 483.
Ostrakismos. So ward Themistokles alleiniger Leiter des atheniſchen Gemeinwesens und benutzte seinen ganzen Einfluß, um eine Vermehrung der Flotte zu bewirken, weil nur dadurch die Athener ein politisches Uebergewicht erlangen und den Persern widerstehen könnten. Ein Ausspruch des delphischen Orakels, daß Athens Heil auf den „hölzernen Mauern" beruhe, kam ihm bei der Ausführung zu Statten. Uneigennützig willigten die Athener in seinen Vorschlag, den Ertrag der Silberbergwerke zum Bau von Schiffen und zur Anlegung des Hafens von Peiräeus zu verwenden. „Das hat Athen vor allen Trübsalen geborgen, daß es jetzt einen großen Mann in seiner Mitte besaß, und daß die Athener den gesunden Sinn hatten, daß nicht ein Jeder klüger sein wollte als der Andere, sondern sie sich vertrauensvoll dem Einsichtsvolleren überließen."

Digitized by Google

c) Der Feldzug unter Xerxes (480. 479).

§. 80. Thermopylä. Mitten unter großen Vorbereitungen zu einem
485. neuen Zuge wider Griechenland wurde Dareios vom Tod abgerufen. Sein Nachfolger **Xerxes**, ein von Stolz und Hoffahrt aufgeblasener Mann, nahm jedoch des Vaters Racheplan auf und betrieb die Rüstungen in solchem Umfang, daß er, wie Herodot nach der Volksüberlieferung und nach dichterischen Angaben berichtet, eine Armee von 1,700,000 Mann und eine Flotte von mehr als 1200 größern Schiffen zusammenbrachte. Nachdem er seine Rüstun-
484. gen geendigt, und mit überraschendem Glück einen Aufstand in Aegypten gedämpft hatte, was seine Zuversicht noch erhöhte, ließ er alle Truppen in Sar-
481. des sich sammeln und zog dann mit denselben über das Gebiet von Ilion dem Hellespont zu. Es war ein wunderliches Völkergemisch von allen Nationen und Zungen und mit den verschiedenartigsten Anzügen und Waffen, welche auf zwei Schiffbrücken, die der Perserkönig unweit Abydos hatte aufführen lassen, sieben Tage lang ohne Unterbrechung über den Meeresarm setzten, begleitet von einem endlosen Zuge von Waffen- und Pferdeknechten, Wagen mit Frauen und Kammerzofen, männlicher und weiblicher Dienerschaft, Fuhrwerken und Lastthieren mit Gepäck und Schmuckſachen u. dergl. m. Jede Nation erschien in ihrer landesüblichen Tracht und Waffe, der schwer geharnischte Perser auf feurigem Roß, der halbnackte Araber auf dem Kameel, die Saken und die Völker von Ost-Iran mit Bogen und Streitaxt, die Truppen aus Kleinasien und vom Kaukasus mit geflochtenen Schilden und hölzernen Helmen, die Aethiopen in Pardel- und Löwenfelle gekleidet. Nach beendigtem Uebergang über den Hellespont zog das Landheer vom Chersones über Thrakien nach Makedonien und Thessalien, während die Flotte längs der Küste und durch den zwischen dem Vorgebirge Athos und dem Festlande von phönizischen Werkleuten neu gegrabenen Durchstich hinsegelte, um das Heer mit dem Nöthigen zu versehen. Thessalien unterwarf sich ohne Schwertstreich; Böotien, Argos und einige kleinere Staaten reichten kleinmüthig Erde und Wasser; drohend rückte der Feind immer näher. Da zeigte Griechenland, was Eintracht, Muth und Vaterlandsliebe vermögen. Ein Bund mit einem allgemeinen Land- und Gottesfrieden, auf Themistokles' Betreiben in Eile abgeschlossen, vereinigte die meisten griechischen Staaten unter Sparta's Hegemonie, als im Juli, wo man gerade die olympischen Spiele feierte, Xerxes
480. an dem Engpaß von **Thermopylä** erschien, den der spartanische König **Leonidas** mit 300 Spartanern und einigen tausend Bundesgenossen besetzt hielt. Der Aufforderung, die Waffen abzuliefern, begegnete der heldenmüthige Führer durch die mannhafte Antwort: „Komm' und hole sie!" und auf die Bemerkung, die Menge der Feinde sei so groß, daß ihre zahllosen Geschosse und Pfeile die Sonne verfinstern würden, erwiederte ein Anderer: „Desto besser, so werden wir im Schatten fechten!" Umsonst suchte der Perserkönig mehrere Tage lang den Durchgang zu erzwingen: Tausende seiner Soldaten

Digitized by Google

erlagen der Lanze und dem Schwerte der Hellenen; selbst die sogenannten 10,000 Unsterblichen, der Kern des Heeres, konnten die durch die Natur und Stellung begünstigten Griechen nicht bestehen. Da führte ein verrätherischer Grieche (Ephialtes) einen Theil des Perserheeres auf einem Fußsteig über die Berghöhen des Oeta. Tausend Phoker, die auf dem Gipfel aufgestellt waren, ergriffen alsbald die Flucht, so daß die Feinde ungehindert niedersteigen und die Hellenen im Rücken angreifen konnten. Auf die erste Kunde von der drohenden Gefahr entließ Leonidas die Truppen der Bundesgenossen. Er selbst aber mit seinen 300 Spartanern, denen sich noch 700 Bürger der Stadt Thespiä anschlossen, wählte den Heldentod fürs Vaterland. Von beiden Seiten angegriffen, kämpften sie mit Löwenmuth, bis sie, erdrückt von der Uebermacht und ermüdet vom Kämpfen und Morden, Alle erlagen. Zwei Spartaner, die im Verdacht standen, sich dem Todeskampf entzogen zu haben, wurden für ehrlos erklärt, worauf der eine in der nächsten Schlacht die verlorene Ehre mit dem Tode erkaufte, der andere durch Selbstmord endete. Leonidas und seine Heldenschaar lebten noch lange im Liede fort, und ein eherner Löwe bezeichnete in der Folge dem Wanderer die Stelle, wo der dorische Heldenkönig gefallen. Ungehindert unterwarfen jetzt die Perser Böotien und Phokis, drangen verheerend in Attika ein und legten Athen in Asche, wobei jedoch nur die aus ältern Kriegern bestehende Besatzung der Burg nach tapferm Widerstand getödtet wurde. Die waffenfähigen Bürger dienten auf der Flotte; Weiber, Kinder und alle Habe waren auf Themistokles' Rath nach Salamis, Aegina und Trözene gebracht worden. Ein Eilbote brachte die Nachricht von dem Siegeszug des großen Königs nach Susa. Nur ein einziger Unfall trübte die Freude. Eine Abtheilung des persischen Heeres war nach dem Parnaß gezogen, um das Heiligthum von Delphi zu berauben und zu zerstören. Als die Perser den steilen Weg in der schauerlichen Gegend emporstiegen, wurden von unsichtbaren Händen Steine und Felsblöcke über sie herabgeschleudert, so daß viele erlagen, die übrigen erschrocken die Flucht ergriffen. Die Delphier unterließen nicht, die Rettung des Tempels ihrem mächtigen Gotte selbst zuzuschreiben.

§. 81. Salämis. Nun wurde Themistokles der Retter Griechenlands. Die hellenische von dem Spartaner Eurybiädes befehligte Flotte war indessen vom Artemision, wo sie mehrere Tage mit Glück gestritten hatte, um das Vorgebirge Sunion herum in den saronischen Meerbusen gesegelt, wohin ihr die persische trotz der erlittenen Unfälle durch Stürme und Schiffbrüche noch dreimal stärkere Seemacht bald nachfolgte. Hier faßten die Peloponnesier, die nur auf Erhaltung ihres eigenen Landes bedacht waren und darum den Isthmos durch eine Mauer befestigt hatten, den Vorsatz, sich zu entfernen und den Kampf in die Nähe der korinthischen Landenge zu ziehen, um unter den Schutz der Landmacht zu kommen. Vergebens suchte Themistokles sie von diesem verderblichen Plane durch Vernunftgründe abzubringen und sie zu überzeugen, daß die engen Gewässer, wo sich die Menge der feindlichen Schiffe nicht ent-

Digitized by Google

wickeln könnte, ihnen vortheilhaft seien, daß sie durch ihren Abzug die atheniſchen Frauen und Kinder auf Salamis in die Hände der Feinde liefern würden; die Selbſtſucht und Brutalität der Spartaner und Korinther widerſtanden ſeiner Beredtſamkeit. Da fand der Athener in ſeinem überlegenen Geiſte einen Ausweg. Als ſchon Alles zur Abfahrt bereit war, ſchickte er in dunkler Nacht einen treuen Diener an Xerxes und ließ ihm melden, die Hellenen ſeien uneinig und wollten wegfahren, er möge ſie nicht entweichen laſſen, ein raſcher Angriff würde ihm den ſichern Sieg verſchaffen. Auf dieſe Botſchaft gab Xerxes Befehl, die Inſel und die griechiſche Flotte einzuſchließen. Dadurch wurde am andern Tag die denkwürdige **Seeſchlacht von Salämis** herbeigeführt, in
480. welcher die Griechen einen vollſtändigen Sieg erlangten*). Verzweiflungsvoll ſah Xerxes von einer nahen Felſenhöhe dem Untergang ſeiner Flotte zu und trat dann, für ſeine Rettung beſorgt, mit einem Theile ſeines Heeres ſchleunig den Rückzug durch Theſſalien, Makedonien und Thrakien an, wo aber noch Tauſende ſeiner Krieger dem Hunger, der Kälte und der Anſtrengung erlagen. Ganze Haufen ertranken im Strymon, deſſen Eisdecke, von der Sonne gelockert, zuſammenbrach. Selbſt der Mithraswagen mit ſeinen acht weißen Roſſen ging in Thrakien verloren. Die Spartiaten erkannten dem Eurybiades den Ehrenpreis der Tapferkeit zu, dem Themiſtokles aber den Olivenkranz für Weisheit und Geſchicklichkeit und beſchenkten ihn mit einem zierlichen Wagen.

*) Bei Aeſchylos (Perſ. 380) erzählt der Bote der Königin Atoſſa den Hergang der Schlacht bei Salamis:

Der rechte Flügel fuhr voran ganz wohlgereiht
In ſchönſter Ordnung und der zweite ganze Zug
Kam hinterher. Vielfaches Rufen konnte man
Zugleich vernehmen: „Ihr Hellenen-Söhne, kommt,
Befreit die Heimath jetzt; befreit die Weiber und
Die Kinder und der heimiſchen Götter Sitze und
Die Aichengräber; ja, um Alles gilt der Kampf!“
Und auch von uns her brauſte Lärm in Perſiſcher
Mundart; es war kein Augenblick zu zögern mehr.
Und plötzlich ſchlug auch Schiff in Schiff den bobrenden
Erzſchnabel: ein helleniſch Schiff begann den Sturm,
Den ganzen Schmuck abreißend einem Puniſchen
Fahrzeug: man entert da und dort und überall.
Anfänglich hielt der Strom des Perſerheeres Stand;
Doch als der Schwarm der Schiffe jetzt im engen Sund
Sich drängt' und gegenſeit'ger Schutz nicht möglich war,
Da traf man ſelbſt einander mit dem Eiſenzahn
Der Haken, ſtreifte ab das ganze Ruderzeug.
Die Griechen-Schiffe aber bieben rings im Kreis,
Nicht unbedachtſam: umgeſtürzt ward mancher Bauch
Der Perſer-Schiffe, und das Meer verſchwand dem Blick
Mit Wrack und Scheitern und Erſchlagnen überdeckt.
Geſtad' und Riffe waren voll von Leichen rings.

§. 82. Platää und Mykäle. Ein ähnliches Geſchick traf die 300,000 Mann Kerntruppen, die Xerxes unter **Mardonios** in Theſſalien zurückgelaſſen. Zwar rückten ſie im Frühjahr durch das verbündete **Böotien** verheerend in Attika ein und zwangen die zurückgekehrten Athener, die den dargebotenen Frieden mit patriotiſchem Sinne von ſich wieſen, nochmals zur Aus-

Digitized by Google

wanderung unter die „Laubhütten" von Salamis; aber in der großen **Schlacht von Platää** erlangten die Griechen unter der Führung des Spartaners **Pausanias** (dem Aristeides, Feldherr der Athener, untergeordnet war) über das dreimal stärkere Heer der Feinde einen so vollständigen Sieg, daß sich nur 40,000 Perser nach dem Hellespont retteten. Die übrigen, darunter der tapfere Führer selbst, wurden theils in der Schlacht, theils bei der Erstürmung ihres mit Pfahlwerk und hölzernen Thürmen umgebenen Lagers, theils auf der Flucht erschlagen. Die Beute war unermeßlich. Hoch flammte die sühnende Flamme auf dem Altare des „befreienden Zeus," wozu das heilige Feuer durch einen platäischen Läufer in Tod bringender Eile von Delphi herbeigeholt worden. An demselben Tage erlitten die Perser am Vorgebirge **Mykäle**, wo sie ihre Schiffe an den Strand gezogen und befestigt hatten, von den auf der Flotte befindlichen Griechen eine entscheidende Niederlage. Auch hier war ein Spartaner, Leotychides, der Anführer, aber den von Xanthippos, des Perikles Vater, angeführten Athenern und den von den Persern abgefallenen Milesiern gebührte die Palme. Lager und Flotte der Feinde wurden erobert und verbrannt; furchtbar wüthete das rächende Schwert der Griechen unter den verwirrten und flüchtigen Schaaren. Der Geist hatte die Masse überwunden, und die Lehre, daß Vaterlandsliebe und Freiheitsgefühl, getragen von dem stärkenden Bewußtsein der Eintracht und nationalen Einigkeit, auch einen übermächtigen Feind zu bewältigen vermöchten, fand in den siegreichen Kämpfen der Griechen ihre glänzende Bestätigung. Die Schlachten von Salamis, Platää und Mykale retteten Griechenland vor der Knechtschaft der Barbaren und sicherten der Menschheit jene hohen und ewigen Güter, welche der freie Geist der Hellenen auf den Gebieten der Kunst und des Wissens erschaffen hat. Nachdem noch die Athener Sestos und die Inseln Lemnos und Imbros erobert und dann mit den Spartanern und andern Bundesgenossen verbunden Byzanz, den Schlüssel zum schwarzen Meer, in ihre Gewalt gebracht, machte endlich der große Doppelsieg **Kimons** an dem pamphylischen 469.
Flusse **Eurymedon** über das Landheer und die Flotte der Perser dem Krieg auf einige Zeit ein Ende. Doch ist der Abschluß des sogenannten Kimonischen Friedens, der alle griechischen Staaten von der persischen Herrschaft befreit haben soll, zweifelhaft.

Die Schlacht bei Platää.

Lange standen die Hellenen auf den Höhen des Kithäron den Persern gegenüber, getrennt durch das Flußthal des Asopos. Umsonst suchte sie Mardonios aus der geschützten Stellung durch seine Reiter und Bogenschützen in die Ebene zu locken; Pausanias, zwar persönlich tapfer, aber äußerst unschlüssig und vorsichtig, nahm den angebotenen Kampf nicht an, und als Mardonios ihm die Zufuhr abschnitt und die Quellen verschütten ließ, gab er Befehl zum nächtlichen Abzug in die Feldmark des zerstörten Platää. In dieser veränderten Aufstellung erblickte Mardonios eine beabsichtigte Flucht und zog am frühen Morgen den Feinden nach. Diese waren in drei Heerhaufen aus einander gegangen, daher auch an verschiedenen Stellen zugleich gekämpft wurde. Das entscheidende Treffen fand am Tempel der Demeter statt, wo die Perser, geschützt durch eine hölzerne Brustwehr, die sie mit ihren

Digitized by Google

geflochtenen Schilden gebildet, den Spartanern und Tegeaten hart zusetzten. Erst als die Schildwand gefallen, kamen die Hellenen durch ihre längeren Lanzen und bessere Bewaffnung in Vortheil. Umsonst suchten die Barbaren bald einzeln, bald in Haufen in die feindlichen Reihen eine Gasse zu brechen; sie fielen als fruchtlose Opfer ihres Muthes. Am tapfersten stritt Mardonios selbst; umgeben von tausend auserlesenen Persern setzte er auf seinem weißen Schlachtroß den Hellenen hart zu. Als er aber von dem Spartaner Aeimnestos die Todeswunde empfing, da wurde die Flucht der Seinen allgemein. Die Perser zogen sich in das befestigte Lager, welches die Lakedämonier umsonst zu erstürmen versuchten. Erst als die Athener, die mittlerweile mit den persischen Bundesgenossen einen tapfern Kampf bestanden, sich mit den Spartanern verbanden, wurden die Befestigungswerke des Lagers durchbrochen und die verwirrten Perser zu Tausenden erschlagen. Bald gesellten sich auch noch die Truppen der kleinern Staaten, die, weiter nordwärts aufgestellt, an der eigentlichen Schlacht gar keinen Theil genommen hatten, zu den Spartanern und Athenern und mehrten die Niederlage und wilde Flucht der Perser. Nach errungenem Sieg ließ Pausanias ausrufen, Keiner solle die Beute anrühren, und befahl den Heloten, alle Schätze auf einen Haufen zu bringen. Diese zerstreueten sich nun durch das Lager und fanden Zelte, von Gold und Silber gewirkt, vergoldete und versilberte Betten, goldene Becher und Schalen und anderes Trinkgeschirr; und den Todten nahmen sie ab die Armbänder und Halsketten und die goldenen Säbel. Da stahlen denn die Heloten Vieles und verkauften es an die Aegineten. Davon schreibt sich der große Reichthum der Aegineten her, die das Gold von den Heloten erhandelten, als wenn es Erz wäre. Nun brachten sie die Schätze alle auf einen Haufen, und nahmen davon den Zehnten für den Gott in Delphi, davon der eherne Dreifuß geweiht wurde, der auf der ehernen dreiköpfigen Schlange steht dicht neben dem Altar; auch für den Gott in Olympia nahmen sie den Zehnten, daraus sie weiheten den ehernen Zeus, zehn Ellen hoch; auch für den Gott auf dem Isthmos, daraus ein eherner Poseidon, sieben Ellen hoch, gemacht wurde. Nachdem sie dieses davongenommen, theileten sie das Uebrige unter sich, und bekam ein Jeglicher, was er verdiente, die Kebsweiber der Perser, das Gold, das Silber und die übrigen Schätze sammt dem Lastvieh. — Keine unwürdige That entstellte den herrlichen Sieg. Einer griechischen Nebenfrau des Mardonios, die sich mitten im Getümmel dem Pausanias zu Füßen warf, gewährte er ritterlichen Schutz, und den Antrag des Aegineten Lampon, der ihm rieth, zur Rache für Leonidas den Leichnam des persischen Feldherrn ans Kreuz zu schlagen, wies er als eines Hellenen unwürdig mit Verachtung zurück.

2. Athens Hegemonie (Vorherrschaft).

a) Pausanias. Themistokles. Aristeides. Kimon.

§. 83. Seit der Schlacht von Platää wurde der Krieg hauptsächlich zur See geführt. Da aber hierzu die Spartaner weder Geschick noch die erforderliche Anzahl Schiffe besaßen, so kam allmählich der Oberbefehl an die Athener, die sich überdies während des ganzen Kriegs so tapfer und edelmüthig benommen hatten. Dieser Uebergang wurde noch beschleunigt durch die Verrätherei des spartanischen Feldherrn Pausanias, der seinen bei Platää erworbenen Kriegsruhm im ehrgeizigen Streben nach der Herrschaft über Hellas zu Grunde
477. richtete. Bei der Eroberung von Byzanz hatte nämlich Pausanias einige

Digitized by Google

vornehme Perser, darunter Angehörige und Verwandte des Königs zu Gefangenen gemacht. Diese schickte er ohne Wissen der übrigen Bundesgenossen an Xerxes zurück und gab dann vor, sie wären heimlich entflohen; dabei ließ er demselben vermelden, er wolle ihm zur Herrschaft über Sparta und das übrige Hellas behülflich sein, wenn er ihm seine Tochter zur Gemahlin gebe und ihn zum Statthalter über den Peloponnes einsetze. Als der Perserkönig voll Freude auf den Plan einging, wurde der eitle ehrsüchtige Mann so übermüthig, daß er die spartanischen Gesetze und Lebensweise außer Acht ließ, sich köstlich kleidete, schwelgerische Tafel hielt und medische und ägyptische Trabanten zu seiner Begleitung und Bedienung annahm. Zugleich machte er durch sein herrisches und barsches Wesen die lakedämonische Herrschaft allgemein verhaßt. Die Spartaner, von diesem Benehmen in Kenntniß gesetzt, riefen den treulosen Feldherrn ab, aber ihr Ansehen über die demokratisch gesinnten Seestaaten war bereits so geschwächt, daß sie selbst auf den Oberbefehl verzichteten, worauf diese sich an Athen anschlossen. Pausanias unterhielt auch in Sparta noch heimlich Verbindungen mit dem Perserkönig und strebte zugleich nach einer Umgestaltung der heimischen Gesetzgebung und Staatsordnung; als aber sein verrätherisches Vorhaben durch einen Vertrauten, den er als Boten gebrauchen wollte, an den Tag kam, wurde er in einem Tempel, in welchem er als Schutzflehender Zuflucht gesucht, zum Hungertode gezwungen, indem die Ephoren, ohne Rücksicht auf die heilige Schirmstätte, das eherne Dach abdecken und die Tempelpforten schließen ließen. Die eigene Mutter des Pausanias soll den ersten Stein zur Vermauerung der Thüren herbeigetragen haben.

§. 84. Während so Pausanias die Macht seiner Vaterstadt minderte, trugen die drei athenischen Heerführer durch verschiedene Eigenschaften und Talente sehr viel zur Hebung der ihrigen bei. Themistokles bewirkte durch Klugheit und List, daß Athen mit einer festen Mauer umgeben und der treffliche Seehafen Peiräeus vollendet wurde, den nachher Kimon und Perikles durch eine lange breite und ungemein feste Doppelmauer aus Bruchsteinen mit der Hauptstadt verbanden. Durch dieses Unternehmen, welches Athen in ein großes Feldlager umwandelte, das zu Land und zur See jedem Angriff Trotz bieten konnte, zog sich Themistokles den unversöhnlichen Haß der Spartaner zu, die Athens Befestigung nicht dulden wollten, angeblich, damit die Perser, wenn sie wieder in Griechenland einfallen würden, keinen befestigten Stützpunkt vorfänden, in der That aber, um der wachsenden Macht der regsamen Stadt entgegenzutreten. Deshalb beschuldigten sie denselben in der Folge einer Theilnahme an der Verrätherei des Pausanias, weil er als Mitwissender den hochverrätherischen Plan desselben nicht angezeigt habe, und forderten ihn vor ein Bundesgericht, in dem sie selbst den Vorsitz hatten. Dies traf in eine Zeit, wo es seinen Gegnern in Athen gelungen war, den einflußreichen Mann, der Athen zu einem Handel- und Seestaat erhoben, die Stellung der Schutzbürger (Metöken) geordnet und gebessert und die Industrie in Aufschwung gebracht hatte, durch das Scherbengericht auf zehn Jahre aus seiner 471.

Digitized by Google

Vaterstadt zu verweisen. Verfolgt floh jetzt der große Feldherr unter unzäh-
466. ligen Gefahren nach Asien, wo er bei dem Perserkönig eine ehrenvolle Aufnahme fand und drei Städte Kleinasiens zu seinem Unterhalt angewiesen erhielt. Als ihn aber dieser einige Jahre später um seine Beihülfe zur Unterjochung Griechenlands anging, soll er Gift genommen haben, um nicht zum Verräther an seinem Vaterland zu werden. Nach andern Nachrichten brachen ihm Kummer und Heimweh das Herz. Seine Asche begruben seine Freunde heimlich in vaterländischer Erde. Die späteren Geschlechter glaubten, sein Grab befinde sich auf dem kleinen Vorsprunge, der sich vor dem Peiräeus in die stille Meeresbucht einbiegt; sie konnten den großen Mann nicht anders denken als im Angesicht seiner Schöpfungen. Aber auch in Magnesia, wo seine Nachkommen noch fünf Jahrhunderte nach seinem Tode ansehnliche Ehrenrechte besaßen, zeigte man auf dem Marktplatz sein glänzendes Grabmal.

Plutarch sagt von Themistokles, man habe ihm den großen Mann schon in der Haltung und im Gesichte angesehen. Thukydides findet in ihm die Kraft der natürlichen Anlage am bewunderungswürdigsten; durch angebornen Scharfsinn, der von Studien wenig unterstützt worden, sei er nach kurzer Ueberlegung der beste Beurtheiler der obwaltenden Verhältnisse und der geschickteste Errather der bevorstehenden oder künftig eintretenden Dinge gewesen. Was er im Sinne gehabt, habe er auch gut vorzubringen verstanden, und selbst in Dingen, von denen er wenig gewußt, habe es ihm doch nicht an einem zutreffenden Urtheil gefehlt, stets habe er das Bessere und Schlimmere in der Zukunft richtig erkannt. Kurz, durch die Macht des Genius und die Kürze der Ueberlegung sei dieser Mann der tüchtigste gewesen, das Zweckdienliche schnell zu finden und auszuführen.

§. 85. Wie Themistokles durch Klugheit und großartige Staatskunst, so förderte Aristeides durch Rechtschaffenheit und Uneigennützigkeit die Sache seiner Vaterstadt. Das hohe Vertrauen, das man in seinen Charakter und seine Gesinnung setzte, bewog nämlich die griechischen Inseln und Seestädte,
476. mit den Athenern einen Bund zu schließen und sich zur Lieferung von Geld und Schiffen für die Fortsetzung des Kriegs zu verpflichten. Die zu dem Zwecke in Delos gegründete Bundeskasse wurde von Aristeides, dem man vertrauensvoll die Bestimmung der einzelnen Beiträge überließ, eingerichtet und sowohl zur Verwaltung dieser Schatzkammer als zum Anführer der gemeinschaftlichen Flotte wurden Athener bestimmt. Nicht blos die ionischen Inseln und Städte, wie Samos und Chios, wie Milet und Byzanz, auch das äolische Lesbos und Tenedos und die dorischen Gemeinwesen auf Kos und Rhodos, sowie die Griechenstädte in Chalkidike und an dem thrakischen Gestade schlossen sich dem Bunde von Delos an. Bald fiel jedoch die Lieferung von Schiffen den kleinern Staaten zur Last, und sie kauften sich gerne durch eine höhere Geldabgabe von der Verpflichtung los. Dies gab den Athenern später die willkommene Gelegenheit, ihre Flotte immer mehr zu vergrößern und allmählich die Inseln des ägäischen Meeres und die kleineren Seestaaten unter ihre Herrschaft zu bringen. Im Besitze einer überlegenen Seemacht konnten sie dann von Niemand behindert werden, die Bundeskasse nach Athen zu verlegen, darüber wie über ihr Eigenthum zu schalten und die beisteuernden

Digitized by Google

Verbündeten als zinspflichtige Unterthanen zu behandeln. — Aristeides starb c. 468.
so arm, daß der Staat die Kosten seiner Beerdigung tragen und für die Ausstattung seiner Kinder sorgen mußte.

Durch die Ausdehnung der bürgerlichen Rechte und Befugnisse auf die unterste Klasse setzte Aristeides der vollkommenen Demokratie den Schlußstein auf, legte aber dadurch den Grund zu einer Herrschaft der Masse (Ochlokratie) (§. 74). Mit einer solchen Verfassung vollkommener bürgerlicher Gleichheit vertrug sich aber der altehrwürdige Areopag (§. 70), der sich aus Alt-Archonten ergänzte, nicht länger; darum wurde ihm durch die Bemühungen des Ephialtes und Perikles, der Führer der „Hochdemokraten," das Sittenrichteramt entzogen und der von ihm bisher geübte Blutbann mit Ausnahme weniger Fälle den gewöhnlichen Gerichten (den Epheten und Heliasten) übertragen. Umsonst trat der große Dichter Aeschylos (§. 88) als Verfechter des „für die Schlummernden stets wachen Raths und Horts, welcher jeder Habsucht fern, edler Scham voll, stark im Zorn" allein noch aus der alten Zeit gerettet worden, mit dem Drama „die Eumeniden" in die Schranken; die Demokratie mit ihrer gleichmachenden Gewalt trug den Sieg davon. Den Ephialtes 459.
aber traf in der Folge der Dolch aristokratischer Parteiwuth.

Kimon, des Miltiades Sohn, machte sich durch glückliche Unternehmungen zur See um sein Vaterland verdient und gewann das Volk durch Leutseligkeit und Freigebigkeit. Mehr ein Mann der That als des Worts vertrieb er die Perser aus ihrem letzten Standpunkte in Thrakien und eroberte die geld- und silberreiche Küste am Ausfluß des Strymon, wo die Athener alsdann die blühende Handelsstadt Amphipolis anlegten; er unterwarf die Insel Skyros, vertheilte das Land in Loosen an athenische Colonisten (Kleruchen) und ließ die Gebeine des Theseus, der dort seinen Tod und sein Grab gefunden haben sollte, in feierlichem Zuge nach Athen bringen; er entriß den Persern den thrakischen Chersones und befreite die griechischen Städte der kleinasiatischen Küste von der Herrschaft der Barbaren. Als glücklicher und gewandter Flottenführer besiegte er die Feinde nicht allein in der erwähnten Doppelschlacht am Eurymedon, wo er im kühnen Anlauf 200 feindliche Ga- 469.
leeren zerstörte oder eroberte, sondern er unternahm auch einen glänzenden Zug nach Cypern, um in Verbindung mit den im Aufstande begriffenen Aegyptern 460.
den Persern die Insel zu entreißen.

Die Athener in Aegypten. An der Spitze dieses Aufstandes der Aegypter wider die Perser stand der Libyer Inaros, der mit den Athenern ein Bündniß geschlossen und unter ihrem Beistande das Land zu befreien und sich zum König zu machen gedachte. Auch in diesem sonst wenig bekannten Unternehmen zeigte sich der hellenische Muth und Heldengeist in seinem schönsten Glanze, wie aus folgender kurzer Erzählung des Thukydides hervorgeht: Die Athener in Aegypten und ihre Bundesgenossen blieben dort, und es gestalteten sich ihnen viele Wendungen des Krieges. Denn zu Anfang waren die Athener Meister von Aegypten, und der König sandte den Perser Megabazos mit Geld nach Lakedämon, um die Peloponnesier zu einem Einfall in Attika zu vermögen und dadurch die Athener von Aegypten abzuziehen. Als ihm aber dies nicht gelang und das Geld umsonst aufgewendet ward, begab sich Megabazos mit dem noch übrigen Gelde wieder nach Asien, der König aber sandte nun den Perser Megabyzos, des Zopyros Sohn, mit einem großen Heere ab, welcher daselbst angelangt zu Lande sowohl die Aegypter und ihre Verbündeten in einer Schlacht besiegte, als auch die Hellenen aus

Digitized by Google

Memphis vertrieb und sie zuletzt auf der Insel Prosopitis einschloß; und auf dieser belagerte er sie ein Jahr und sechs Monate, bis er durch Trockenlegen des Kanals und Ableiten des Wassers die Schiffe aufs Trockne setzte und den größten Theil der Insel zu Festland machte, und dann zu Fuß hinübergehend die Insel einnahm. So scheiterte diese
455. Unternehmung der Hellenen nach einem sechsjährigen Kampfe; und Wenige von Vielen retteten sich, durch Libyen ziehend, nach Kyrene, die Meisten aber kamen um. Aegypten ward dem König wieder unterthan mit Ausnahme des Amyrtäos, des Königs in den Marschgegenden (der sich gleichzeitig mit Inaros gegen die Perser erhoben hatte); diesem konnten sie wegen der Größe der Sümpfe nicht beikommen und zugleich sind die Bewohner des Marschlandes die Kampftüchtigsten unter den Aegyptern. Inaros dagegen, der König der Libyer, welcher die ganze Unternehmung der Aegypter geleitet hatte, ward durch Verrath gefangen und gekreuzigt. Von den Athenern aber und der übrigen Bundesgenossenschaft segelten 50 Trieren (Dreiruder), um die früheren abzulösen, nach Aegypten und landeten bei dem Mendesischen Flußarm, da sie nichts von dem Geschehenen wußten. Und indem vom Lande aus Fußvolk und von der Seeseite her eine Phönizische Flotte sie überfiel, wurden die meisten der Schiffe vernichtet, die Minderzahl aber entkam wieder. So endigte der große Kriegszug der Athener und ihrer Bundesgenossen nach Aegypten.

§. 86. **Athen bis zum Perikleischen Frieden.** Unter der Leitung solcher und ähnlich gesinnter Männer nahm der athenische Freistaat einen mächtigen Aufschwung. Das widerspenstige Naxos wurde bezwungen und
463. durch Ansiedelung einer athenischen Kleruchie bestraft; die Insel Thasos mit den reichen Bergwerken im alten „Grubenwald" auf der thrakischen Küste kam in die Gewalt der Athener; Aegina, der reiche, durch Kunstsinn, Gewerbfleiß und Handel blühende, aber wegen Verhärtung, Stolz und Erwerb-
457. gier verrufene „Geschlechterstaat" ward nach hartnäckigem Kampfe erobert und nach Vertreibung der Einwohner, die im Peloponnes angesiedelt wurden, mit Colonisten aus Attika bevölkert; Megara mit seinen zwei trefflichen Seehäfen wurde von Athen abhängig, und als die Korinther für ihre dorischen Landsleute ins Feld zogen, brachte ihnen der tapfere **Myronidas** mit einer Schaar von Greisen und Knaben eine Niederlage bei, zu einer Zeit, wo, wie erwähnt, ein athenisches Heer in Aegypten gegen die Perser kämpfte und nur zum kleinsten Theile nach einem heldenmüthigen Rückzuge über Kyrene die Heimath wieder sah. Wie sehr auch die Spartaner mit Neid auf die wachsende Macht und Größe der nebenbuhlerischen Stadt blickten, — der Kampf mit dem selbstsüchtigen, perserfreundlichen Argos, das damals aus Neid und Rache die altehrwürdige Stadt Mykenä um ihrer vaterländischen Gesinnung willen zerstörte, und mit anderen peloponnesischen Gemeinden, und
465. vor Allem das fürchterliche Erdbeben, das den größten Theil ihrer Hauptstadt in Trümmer legte und sie in einen zehnjährigen, hartnäckigen Krieg mit den empörten Messeniern und Heloten stürzte, machte ihnen jedes Einschreiten unmöglich, ja sie fühlten sich so geschwächt, daß sie bei der Belagerung der Bergfeste Ithöme, in welche sich die Insurgenten geworfen und die den im Belagerungskriege wenig geübten Spartanern einen hartnäckigen Widerstand entgegensetzte, Athens Hülfe anriefen. Durch den Einfluß Kimons und der Aristokraten wurde die Absendung einer Hülfsarmee

Digitized by Google

bewirkt. Kaum hatte diese aber den Isthmos überschritten, so erklärten die 461.
mißtrauischen Lakedämonier, daß sie derselben nicht mehr benöthigt wären und
schickten sie wieder zurück. Diese schmachvolle Behandlung erbitterte die
athenischen Demokraten dermaßen, daß sie Kimons Verbannung durch das
Scherbengericht durchsetzten, mit Argos einen Bund schlossen und dann den 458.
besiegten Messeniern, so viele derselben sich durch die Auswanderung der 455.
Rache ihrer Dränger zu entziehen vermochten, die kurz zuvor eroberte Stadt
Naupaktos als Wohnsitz anwiesen. Erst als sich dieser dritte messenische
Krieg zu Ende neigte, konnten die Spartaner Schritte zur Schwächung der
Athener thun. Unter dem Scheine einer Hülfsleistung an das von den
Phokern bedrängte dorische Mutterland ließen sie ein bedeutendes Heer in
Hellas einrücken, in der Absicht, durch Wiederherstellung der in den Perser-
kriegen vernichteten Hegemonie Thebens über die böotischen
Städte für Athen ein Gegengewicht zu schaffen, und siegten durch den
Uebertritt der thessalischen Reiterei in dem Treffen bei Tanagra über 456.
die von Perikles befehligten Athener. Mißtrauisch hatten sie den verbannten
Kimon, der unter seinen Stammgenossen mit kämpfen wollte, aus ihren
Reihen gewiesen, erkannten jedoch später, als seine alten Waffengefährten im
rühmlichen Streite den Tod fanden, ihr Unrecht und riefen ihn in die Hei-
math zurück. So gereichte den Athenern der Unfall zum Heil, indem er die
bürgerliche Eintracht herstellte und das Vaterlandsgefühl weckte. Neue Erfolge
brachten die Verluste bald in Vergessenheit. Alle Vortheile, welche die Spar-
taner und ihre Verbündeten durch den Sieg bei Tanägra erfochten zu haben
wähnten, vereitelte Myronidas 62 Tage nachher durch die Schlacht „bei
den Weinbergen" (Oenophyta), welche die Athener zu Herren von Phokis,
Lokris und Böotien machte. Sie gaben der Volkspartei in diesen drei Staa-
ten die Herrschaft in die Hände und schlossen Freundschaft und Bündniß mit
ihnen; aber die zur Macht gelangte Demokratie schändete und schwächte sich
durch Härte und Grausamkeit gegen die Adelsgeschlechter, von denen viele
getödtet, viele verbannt oder um Ehre und Habe gebracht wurden.

Bald nachher vermittelte Kimon eine Waffenruhe zwischen Athen und Sparta,
um von Neuem den Krieg nach Osten zu tragen. Unter seiner Führung segelte eine
athenische Bundesflotte von 200 Dreideckern nach der Insel Kypros. Dort ereilte
den Helden der Tod vor der Stadt Kition. Die Flotte kehrte darauf nach zwei 449.
glücklichen Gefechten in die Heimath zurück, die Asche des Feldherrn mit sich führend.
Die Athener hatten alle Ursache, das Geschlecht des Miltiades und Kimon zu ehren;
an ihren ruhmvollsten Thaten hat es warmen Antheil genommen; an Vaterlands-
liebe ist es keinem andern nachgestanden, und zu allen Zeiten hat es bewiesen, daß
es ein Herz für das Volk besitze. Noch lange rühmte man die Leutseligkeit, den bür-
gerlichen Sinn und die milde Freigebigkeit Kimons, der seine Felder und Obstgärten
für Jedermann offen hielt, der die Armen und Dürftigen mit Kleidern und Mahl-
zeiten versehen ließ, der die Reichthümer und Kriegsbeute zur Verschönerung der
Stadt, zu Spendungen an das Volk, zu festlichen Umzügen, zu gemeinnützigen
Zwecken verwendete. Volksthümlich in seinen Manieren, aber aristokratisch in seinen

Digitized by Google

Grundsätzen war Kimon ein Anhänger und Fürsprecher der alten Sitte, Bräuche und Ordnungen.

Nun stand Athen auf dem Gipfel seiner Macht und Größe. Durch Mauern geschützt, ohne feindliche Nebenbuhler zur See, in Achaia und an der Küste des Peloponnes im Besitze befestigter Orte und auf dem hellenischen Festlande gestärkt durch abhängige Bundesgenossen, schien sein Uebergewicht für immer gesichert. Aber die große Ausdehnung seiner Besitzungen ward ihm verderblich, zumal da in den Bundesländern die Demokraten ihre Gewalt zur Bedrückung und Verfolgung der edlen Herren mißbrauchten. Die Früchte aller seiner Siege und Anstrengungen vernichtete die in der
447. **Schlacht von Koroneia** durch böotische Aristokraten und Flüchtlinge erlittene Niederlage, wo der tapfere Feldherr **Tolmidas** den Heldentod starb und (wie Thukydides mit blutendem Herzen meldet) die Athener theils fielen, theils gefangen wurden. Nunmehr gerieth Böotien von Neuem unter die Obmacht von Theben, wo die aus der Flucht und Verbannung zurückgekehrte Aristokratie wieder zur Herrschaft gelangte und an ihren Widersachern blutige Vergeltung übte; Megara und Euböa versuchten von Athen abzufallen; ein lakedämonisches Heer bedrohte die Grenzen von Attika; Athens Macht wäre dahin gewesen, wenn es nicht dem klugen Perikles gelungen wäre, durch
445. Bestechung des spartanischen Führers den Abschluß des **perikleischen Friedens** herbeizuführen, worin Athen, um Euböa zu retten, alle Punkte, die es an der Küste des Peloponnes innegehabt, herausgab. Sparta und Athen verbürgten sich dann gegenseitig ihre Hegemonien, gestatteten den übrigen Staaten den freiwilligen Anschluß an den einen oder den andern Bund und sicherten einander freien Verkehr und Handel in Markt und Hafen.

b) Das perikleische Zeitalter.

§. 87. **Perikles der Olympier.** Dieser durch hohe Talente, Bildung und Beredtsamkeit ausgezeichnete Staatsmann und Feldherr stammte aus einer der vornehmsten und reichsten Familien, huldigte aber demokratischen Grundsätzen und strebte nach der Gunst des Volkes durch demagogische Künste. In Verbindung mit Ephialtes entkleidete er, wie erwähnt (§. 85), den Areopag seiner moralischen Macht und seiner aristokratischen Vorrechte und verwandelte ihn in einen bloßen Gerichtshof von beschränktem Geschäftskreis. Durch die auf seinen Antrag getroffene Einrichtung, daß jeder athenische Bürger, wenn er zu Gericht sitze, oder in der Volksversammlung anwesend sei, oder in der Armee oder auf der Flotte diene, einen Sold von drei Obolen (Groschen) täglich erhalte; durch Schauspielgelder und durch freigebige Spenden an die dürftige Menge gewann er die Volksgunst in solchem Grade, daß er bald als erster Archon, bald als Heerführer (Strateg) mit fürstlichem Ansehen das atheniſche Gemeinwesen viele Jahre hindurch leiten und durch seinen hohen Geist die schönste Blüthe und das freieste Staatsleben im Innern und die größte Macht nach Außen herbeiführen

Digitized by Google

konnte. Unter ihm wurde Athen „das Herz des Körpers", der eigentliche Sitz der Kunst und Literatur, die Mutterstadt hellenischer Bildung. Durch Errichtung von Tempeln (Parthenon, Demetertempel in Eleusis), Prachtgebäuden und Säulenhallen (Propyläen, Odeion) hob er den Ruhm Athens, und durch Vollendung der Hafen- und Wasserbauten im Peiräeus und der langen Mittel- und Zwischenmauern sicherte und förderte er Schifffahrt, Verkehr und Seehandel; durch prachtvolle Feste, Schauspiele und Aufzüge erhöhte er den Glanz seiner Verwaltung und ergötzte die schaulustige Menge; durch Pflege der Künste und Wissenschaften begründete er den geistigen Aufschwung des Volkes. Durchdrungen von der Macht der Intelligenz und eingeweiht in das ganze Wissen jener Tage zog Perikles geistreiche Männer in sein gastfreies Haus, wo die gebildete Aspasia von Milet in Anmuth waltete; er verschaffte Jedem Mittel und Gelegenheit, sich zu bilden und auszuzeichnen, und bewirkte dadurch, daß Geschmack an Kunst, Literatur und Dichtung selbst in die untersten Volksklassen drang, was, verbunden mit der allgemeinen Theilnahme am öffentlichen und politischen Leben, den ganzen Staat auf eine solche Höhe der Cultur und Einsicht hob, daß fast alle Bürger als gleich befähigt zu allen Aemtern und Staatsgeschäften gelten konnten. Darin lag aber auch der Keim der Krankheit, die später das Gemeinwesen verzehrte — das allzugroße Wohlgefallen der Bürger an dem öffentlichen Staats- und Gerichtsleben, das eine Vernachlässigung und Geringschätzung des Ackerbaues und der bürgerlichen Gewerbsamkeit zur Folge hatte. Zugleich erlangte Athen durch Perikles den höchsten Glanz nach Außen. Athenische Ansiedler (Kleruchen) bebauten die Fruchtebenen Euböa's um Chalkis und Histiäa, deren alte Bewohner verjagt wurden; athenische Seetruppen brachten nach einem neunmonatlichen Belagerungskriege das abgefallene Samos wie- 440.
der zur Unterwerfung; athenische Schiffe beherrschten das ägäische Meer, machten die Inselbewohner tributpflichtig und legten den Seestädten in Kleinasien, am Hellespont und an der Küste von Thrakien Zins und Schoß auf, wodurch unermeßliche Geldsummen nach der Stadt flossen. Trug doch die Bildsäule der Pallas Athene im Parthenon ein Gewand von gediegenem Golde. Athen ward eine Weltstadt, in welcher die Erzeugnisse aller Länder zusammenströmten. Perikles' Thun und Treiben trägt überall den Stempel eines hohen, durch Anlage (Genialität) wie durch Bildung geadelten Geistes. „Er war der veredelte Ausdruck und Gedanke des selbstherrlichen Demos und schaltete eben deshalb unbestritten über die wandelbare Menge." Gleich groß in den Künsten des Friedens wie des Krieges wußte er die Waffen des Geistes und der Beredtsamkeit bei den Gerichtssitzungen und in der Volksversammlung nicht minder geschickt zu führen, als das Schwert im Felde und auf der Flotte; denn damals wurden noch alle Anlagen und Kräfte gleichmäßig gepflegt, damals herrschte noch eine Einheit und Gesammtheit des Lebens, die in der Folge bei zunehmender Cultur sich in verschiedene Richtungen theilte. Darum wird mit Recht das Zeitalter des Perikles in seiner

Digitized by Google

reichen Lebensfülle als die schönste und glücklichste Periode der griechischen Geschichte gepriesen, wo innere Größe mit Einfachheit der Sitten und geistige Bildung mit Kraft und Bürgertugend verbunden war. Ein kühner, vorwärts drängender Geist ließ die hie und da beginnende Verweichlichung nicht aufkommen.

Unter Perikles' Freunden wird der große Künstler **Pheidias** genannt, der den Marmortempel der Athene (Parthenon, mit seinem herrlichen Giebelfelde voll Statuen und seinem mit Basreliefs verzierten Friese) ausschmückte und die kolossale Bildsäule dieser Stadtgöttin in vorkämpfender Stellung mit gehobenem Schilde und aufgerichteter Lanze auf der höchsten Stelle der Burg verfertigte, so daß den um das Vorgebirge Sunion Herumschiffenden ihr Helm sichtbar war. Die vor dem Zahne der Zeit und der Zerstörungswuth der Barbaren geretteten Bruchstücke des Parthenon, dieses Meisterwerks der Baukunst und der Bildhauerei, sind vor etwa vier Jahrzehnten nach London in das britische Museum entführt worden (§. 111). — Auch die kolossale Zeus-Statue zu Olympia in sitzender Stellung, der Typus aller Bildsäulen und Büsten dieses Götterkönigs, war ein Werk von Pheidias (§. 64 u. 111). Die Propyläen waren ein marmorner Prachtbau, in dessen Mitte ein hohes Säulenthor mit fünf Durchgängen prangte, zu welchem von der Straße her eine breite Marmortreppe auf die Burg führte. Das Odeion in der Unterstadt diente zu musischen Wettkämpfen. Besonders folgenreich war die durch Perikles bewirkte Erwerbung Euböa's, woher Athen seine wichtigsten Nahrungsmittel zog. Die am nordöstlichen Vorgebirge gegründete Colonie Oreos, in der ehemaligen pelasgischen Landschaft der Histiäer, war in militärischer Beziehung von großer Wichtigkeit. Zur Belebung des östlichen Handelsverkehrs und zugleich zur Ansiedelung ärmerer Bürger als Ackerbauer wurden Kleruchen (Domänenpächter) auf dem thrakischen Chersones, auf Naxos, Andros u. a. O. angesiedelt; für den thrakischen Handel und Bergbau erlangten sie in der rasch aufblühenden Colonie Amphipolis einen Mittelpunkt und in Eion an der Mündung des Strymon einen Hafenort. — „Die Blüthe Athens in dieser Zeit war außerordentlich. Dreihundert Galeeren wurden von Privatleuten ausgerüstet, die großen Feste von ihnen zum Theil ausgeführt und zu dieser ungeheuern Last drängte man sich als zu einer Ehre." Die Choregie oder prunkvolle Aufführung eines Theaterstücks mit Chorgesängen (§. 89) und die Trierarchie oder Ausrüstung und Bemannung der von dem Staate gestellten Trieren (Dreiruder) waren die Last und die Ehre der Reichen. Wer sich auszeichnete, dem wurde ein Kranz gereicht; wer seine Galeeren am schönsten und vollständigsten ausgerüstet und die besten Ruderknechte hatte, wer den Ruderknechten zu dem Solde, den der Staat bezahlte, noch Zulage gab u. s. w., der wurde öffentlich vor dem Volke genannt und bekam einen Kranz; daß er diesen Kranz bekommen, ward auf eine Tafel eingegraben und der Kranz darauf abgebildet. Diese öffentlichen Leistungen richteten sich nach dem Vermögen; minder Bemittelte traten in Genossenschaften (Symmorien) zusammen, um die Kosten zur Ausrüstung einer Triere, zur Ausstattung eines Chores, zur Verherrlichung eines religiösen Festes u. A. m. gemeinschaftlich zu tragen. — „Wie aber nichts auf Erden vollkommen ist, so breitete sich in dieser Kraftfülle der Geist der Volksschmeichelei aus, und wie Alles so hoch stand, daß man an einen Fall gar nicht denken konnte, da ward der Staat durch Gesetze untergraben, die von Demagogen vorgeschlagen wurden, weil sie dem Volke augenblicklich gefielen. Die Verfassung wurde unter Perikles immer formloser." Um das Triobolon (3 Silbergroschen) zu erhalten, drängte sich Alles in die Volksversammlung und zur Theilnahme an den Volksgerichten, die daher übermäßig angefüllt wurden.

§. 88. Die dramatische Poesie. Um diese Zeit kam auch die vollkommenste Dichtgattung, das Drama, zur Vollendung. Ihr Ursprung führt auf den

Digitized by Google

religiösen Cultus des Dionysos, wo man anfangs die begeisterten lyrischen Gesänge (Dithyramben) zu Ehren des Gottes mit Tanz und Geberden verband, bis man allmählich zur Darstellung des Inhalts dieser Gesänge durch Rede und Handlung überging. Diesen Uebergang soll zuerst Solons Zeitgenosse Thespis gemacht und sich zur Schaubühne eines mit Brettern bedeckten Karrens bedient haben. Aber schon zur Zeit der Perserkriege und in den nächsten Jahrzehnten blühten die größten dramatischen Dichter Aeschylos, Sophokles und Euripides, deren Leben sich an die Schlacht von Salamis anknüpfen läßt und zwar so, daß der 45jährige Aeschylos in den Reihen der Kämpfer focht, der 15jährige Sophokles an der nach der Schlacht angeordneten Siegesfeier im Chore der Jünglinge Antheil nahm, Euripides aber an demselben Tage geboren ward. Diese drei Dichter brachten das ernste Drama (Tragödie, Trauerspiel) zur Vollendung. In den sieben Stücken des Aeschylos (der gefesselte Prometheus, die Perser, die aus den drei zusammenhängenden Stücken Agamemnon, Choëphoren, Eumeniden bestehende Trilogie Oresteia, die Schutzflehenden und die Sieben gegen Theben) erkennt man die mächtige Zeit der Perserkriege, wo die hohen Ideen Freiheit und Vaterland zu großen Thaten führten, und eine edle Begeisterung die Seelen der Griechen durchdrang. Seine Stücke, die der kühne Gedankenflug, der hohe poetische Schwung und die gehobene feierliche Sprache hie und da dunkel machen, athmen durchgängig Scheu vor den Göttern, Achtung vor den alten Staatseinrichtungen und das Selbstgefühl einer hohen Menschenseele. „Seine Charaktere sind überall groß, mächtig, titanisch, sie durchschauern uns mit der geheimnißvollen Ahnung eines höhern, dunkeln Geisterreichs.“ — In Sophokles' Tragödien, deren Zahl das Alterthum wohl übertrieben auf 113, ja sogar auf 130 setzte, von denen uns aber ebenfalls nur sieben erhalten sind (Elektra, Oedipus König und Oedipus auf Kolonos, Antigone, Philoktet, Ajas, Trachinierinnen), spiegelt sich das perikleische Zeitalter mit seiner demokratischen Gleichheit, seiner lebensfrohen Heiterkeit und seiner geistreichen Geselligkeit ab. Bei ihm ist Schönheit, harmonisches Wesen und Zartheit der Empfindungen vorherrschender Charakter. Seine Personen handeln selbständiger und freier als bei Aeschylos, aber überall schwebt über der Freiheit des Individuums „der scharfe Zeigefinger der Schicksalsnothwendigkeit.“ Da die Poesie des Sophokles tiefer in das innere Leben eingeht, so wirkt sie noch erschütternder als die des Aeschylos, dessen Kraft und Bedeutung mehr in großartigen Ideen und dem ihnen entsprechenden Stil liegt. — Euripides, von dem wir 19 Stücke besitzen (Medeia, Hekabe, Phönizierinnen, Iphigeneia in Aulis und Iphigeneia in Tauris, Ion, Trojanerinnen, das Satyrdrama der Kyklop u. a. m.), ist der Repräsentant einer schon verweichlichteren Zeit, „ein Kind der sophistischen und sokratischen Aufklärung.“ Gerichtsscenen, an denen das Volk im Leben nie genug bekam, kunstgerechte Reden nach den Regeln der Schule, Sprüche und Gemeinplätze, wie sie die damaligen Philosophen im Munde führten, werden mit Vorliebe dargestellt, wobei Euripides das wahre Gefühl seiner beiden Vorgänger durch Empfindsamkeit und rührende Scenen, und ihre schöpferische Kraft (Genialität) durch erlernte Kunstregeln, Glätte und Zierlichkeit der Sprache zu ersetzen sucht. Aber an Erkenntniß des menschlichen Herzens und an vielseitiger Auffassung der Leidenschaften verräth auch er den hohen Geist des Alterthums. — Die der dramatischen Dichtung der Griechen eigenthümlichen Chorgesänge beweisen ihre Entstehung aus der lyrischen Poesie. Anfangs bestand der Chor aus 50, später aus 15 um einen Chorführer (Koryphäos, Chorägos) geschaarten Personen, welche bald in der Rolle von Volksältesten oder Königsräthen, bald als Hausgenossen, Freunde, oder zufällig der Handlung anwohnende Personen durch rhythmische, mehr gesprochene

Digitized by Google

als gesungene, aber von der Musik begleitete Rede den Eindruck ausdrückten, den die vor ihren Augen sich abwickelnde Begebenheit auf die Nichtbetheiligten machte. Ohne als handelnde Personen in den Gang der Dinge einzugreifen, spricht der Chor theils während des Spiels, theils während der Zwischenakte mit leidenschaftloser Ruhe und in lyrischer Weise seine inneren Empfindungen in der Form des Rathes, des Trostes, der Beruhigung, der Ermahnung, der Warnung aus. Er ist also anzusehen „als der personificirte Gedanke über die dargestellte Handlung, — als der idealisirte Zuschauer." Er verläßt den engen Kreis der Handlung, um sich über Vergangenes und Künftiges, über ferne Zeiten und Völker, über das Menschliche überhaupt zu verbreiten, um die großen Resultate des Lebens zu ziehen und die Lehren der Weisheit auszusprechen. — Eigenthümlich sind der griechischen Tragödie noch die sogenannten drei Einheiten, der Zeit, des Orts und der Handlung. Da der Plan der Tragödie „in der zwingenden Einheit von Ursachen und Folgen" lag und ihre Aufgabe war, „eine durch Zeit und Ort begrenzte Handlung sittlich tüchtiger Personen als den Ausdruck eines großen menschlichen Lebens darzustellen", so mußten sich Zeit und Ort nach den Gesetzen der Wahrscheinlichkeit richten; die beständige Gegenwart des Chores aber, die höchst einfachen, feststehenden Decorationen, sowie der Umstand, daß das Stück nicht in Akte getheilt war, machten es nothwendig, daß die Handlung auf einen kurzen Zeitraum beschränkt blieb, der in den meisten Fällen nicht mehr als die Dauer eines Tages umfaßte. Hinsichtlich des scenischen Apparats ist als Eigenthümlichkeit zu merken, daß die Schauspieler immer Masken, Schleppgewand und Kothurne (hohe Schuhe) trugen. — Das Schauspiel blieb immer ein wesentlicher Bestandtheil des dionysischen Religionscultus, daher das Theaterwesen unter dem Schutze des Staates stand und von dem zweiten Archon überwacht wurde. Die herrlichen, von Säulenhallen umgebenen Theater, die mit der zunehmenden Kunstbildung in Athen und allen griechischen Städten errichtet wurden, trugen nebst der scenischen Pracht bei der Vorstellung eines Stückes nicht wenig zur Hebung der dramatischen Kunst bei. Reiche Bürger konnten sich bei dem athenischen Volke durch Nichts mehr in Gunst setzen, als wenn sie die zur glänzenden Aufführung (Choregie) eines dramatischen Kunstwerks erforderlichen Kosten trugen. Daher wetteiferten die Stämme nicht minder als die Dichter um den Preis. Gedenktafeln verkündeten den Namen des siegenden Dichters und des Stammes, der den Chor gestellt hatte.

Thespis aus Ikaria in Attika (536) wurde dadurch der Schöpfer der Tragödie, daß er zur Einleitung in die dithyrambischen Dionysosgesänge und in der Mitte durch einen vom Chore getrennten Schauspieler irgend einen Mythos aus dem dionysischen Sagenstoff, selten aus anderen Mythenkreisen, als Episode in einem Monolog vortragen ließ. **Phrynichos** (c. 490) wagte sich einen Schritt weiter, indem er seine Stoffe nicht nur frei aus dem ganzen Gebiete der griechischen Götter- und Heldensage wählte, sondern sogar auf das geschichtliche Feld übergriff, wie er denn durch seine „Zerstörung Milets" die Zuschauer in solche Rührung versetzte, daß er darüber in eine Strafe verfiel. Wahrscheinlich hatte er darin den Athenern, die sich bei dem Aufstande der kleinasiatischen Griechen nicht sehr rühmlich benommen, ihre Unthätigkeit streng vorgehalten. — Sein Zeitgenosse **Aeschylos** von Athen (525—456) wurde durch Beifügung eines zweiten Schauspielers der Begründer des Dialogs und somit der eigentliche Schöpfer der tragischen Kunst. Durch seinen thätigen Antheil an den Perserkriegen, deren Heldenthaten bei Marathon und Salamis er in der Blüthe seines Lebens mitwirkend begleitete, wurde er tief ergriffen von dem allgemeinen Aufschwung seines Vaterlandes; sie erregten in ihm „das Bewußtsein hellenischer Nationalität in frischer, gesammelter Kraft"; sie weckten das religiöse Gefühl und das Nachdenken über das Verhältniß der Gottheit zur menschlichen Existenz; sie erzeugten eine „über gewöhnliche Nei-

Digitized by Google

gungen erhabene Sittlichkeit", einen festen, energischen Charakter und eine großartige Weltanschauung. Bei seinen tragischen Wettkämpfen, worin er meistens den Sieg davon trug, führte Aeschylos gewöhnlich drei zu einem kunstvollen Ganzen verbundene und den großen Mythenkreisen der Griechen entnommene Dramen (daher Trilogien) auf, denen er noch ein viertes Stück, ein Satyrdrama, welches für den Ernst der Tragödie durch lustige Scherze entschädigen sollte, beifügte, so daß seine sämmtlichen dramatischen Erzeugnisse aus Tetralogien bestanden.

Unter den noch vorhandenen Stücken (die ganze Zahl soll 70, nach Andern 90 betragen haben) bilden **Agamemnon** (seine Heimkehr und Ermordung durch Klytämnestra und Aegisthos §. 13), die **Choëphoren** (die Blutrache des Orestes an den Mördern seines Vaters) und die **Eumeniden** (die Verfolgung des Orestes durch die Furien und dessen endliche Lossprechung vor dem Areopag, welches altehrwürdige Institut dadurch gegen die Angriffe der von Perikles geleiteten Demokraten in Schutz genommen wird, §. 85) eine zusammenhängende Trilogie. Der gefesselte **Prometheus** schildert die Leiden, die der an den Kaukasos angeschmiedete Titane von Zeus wegen des den Menschen zugeführten Feuers erdulden mußte. Der darin dargestellte Kampf des auf seine Kraft vertrauenden Menschen gegen die in dem despotischen Zeus repräsentirte höhere Schicksalsmacht hatte ohne Zweifel seine versöhnende Lösung in dem verlornen Stück: „der befreite Prometheus", worin die Lehre enthalten gewesen sein wird, daß die Unterordnung des menschlichen Willens unter den göttlichen in der Weltordnung begründet sei. Die **Perser** athmen das stolze Hochgefühl des Dichters über die siegreiche Beendigung der persischen Kriege. Die **Sieben gegen Theben** behandeln den Kampf und Untergang des schuldbeladenen feindlichen Brüderpaares in Theben (§. 13) und die **Schutzflehenden** die Sage vom Danaos, der mit seinen 50 Töchtern aus Aegypten flieht und in Argos Schutz sucht (§. 33). Aeschylos starb drei Jahre nach der Aufführung der Orestie in Sicilien, wohin er aus Verdruß über die zur Herrschaft gelangte Demokratie oder über einen von Sophokles davongetragenen Sieg bei einem tragischen Wettkampfe sich begeben haben soll.

Sophokles aus Kolonos bei Athen (496—405) führte einen dritten Schauspieler ein und beschränkte die Chöre. Sophokles, von edler Geburt, mit geistigen und körperlichen Vorzügen ausgerüstet und durch Erziehung und Unterricht auf die Höhe der Bildung gestellt, führte die dramatische Kunst zur idealen Schönheit, „wo Größe des Gedankens und feine Gliederung einander begegneten und den Eindruck einer aus der vollkommensten menschlichen Bildung hervorgegangenen Harmonie hervorbrachten." Sophokles' Vorzüge sind außer der schönen Form, der edeln, majestätischen Sprache und der harmonischen Vollendung, die kunstvolle Anlage und Entwickelung der dramatischen Handlung durch tiefdurchdachte Charakterzeichnung der handelnden Personen, deren Seelenleben er ergreifend zu schildern und ihr daraus hervorgehendes Thun meisterhaft zu motiviren versteht; das richtige Maß von Zartheit und Stärke in der Empfindung und die klare Lösung oder Katastrophe der Handlung. Das feingebildete athenische Volk des perikleischen Zeitalters wollte durch die Dramen nur gerührt, nicht erschüttert werden, daher vermied Sophokles alles Furchtbare und Grausenhafte oder gab ihm eine mildere, freundlichere Gestalt. An Schwung, Flug der Phantasie und Gottesfurcht steht Sophokles dem Aeschylos nach; seine Helden rühren durch die sittliche, rein menschliche Größe, die sich an der unabänderlichen Macht des Schicksals bricht. Sophokles behielt die Form der Trilogie mit dem darauf folgenden Satyrdrama bei, ohne jedoch diese Stücke dem Inhalte nach mit einander zu verbinden. Unter allen steht die in Form, Anlage, Charakterzeichnung und Inhalt gleich vollendete Tragödie **Antigone** oben an.

In der **Antigone** stellt der Dichter den Widerstreit zwischen den Pflichten der Familie und den Forderungen des Staats, zwischen den ewigen, der Menschenbrust inwohnenden göttlichen Satzungen und dem menschlichen, von einer Obrigkeit eigenmächtig erlassenen Gebote dar und begründet den Satz, daß die maßlose, leidenschaftliche Geltendmachung dieser Rechte ein zum Untergang führender Irrthum sei. Hämons Liebe ist eine romantische Episode. Die Antigone, sowie die Schicksalstragödie **König Oedipus** und das im höchsten Alter verfaßte Drama **Oedipus auf Kolonos** gehören dem großen thebanischen Sagenkreise an (§. 13). Das letztere versöhnende, von wunderbar weichen und lieblichen Gefühlen durchathmete Stück hat zur Unterlage „die Weihe des Dulders, welchen die göttliche Fügung am äußersten Ziele des Leidens und unverschuldeten Mißgeschicks verklärt", so daß „auf ein seliges Jenseit, in dem der durch ein hartes Erdenloos zerknickte und gebeugte Mensch eine sittliche Genugthuung hoffen darf", als auf die letzte trostreiche Hoffnung der unschuldig Leidenden hingewiesen wird. „Es ist gleichsam ein Vermächtniß, worin der Greis seine Jugend-

Digitized by Google

erinnerungen niederlegte, voll der zartesten Gefühle der Heimaths- und Vaterlandsliebe." — Der geißeltragende Ajas und der an einem unheilbaren Fußübel leidende und auf einer öden Insel einsam schmachtende Philoktet gehören dem Sagenkreise des Trojanerkriegs an; in jenem wird gezeigt, „daß die Selbstüberschätzung der Heldenkraft ohne Demuth vor Gott und dem Uebersinnlichen in wilden Frevel umschlägt"; in diesem, „daß makellose Biederkeit ohne weltkluge Heuchelei ein unerläßliches Merkmal der ächten Heldennatur und ritterlichen Mannheit sei." Elektra ist (wie die Choëphoren des Aeschylos) ein Theil der Atreidensage, worin „die Höhe und Stärke weiblicher Unschuld und Rache als Ausfluß des Familienrechts zum vollen Bewußtsein des Entschlusses und der That gebracht" dargethan wird; die Trachinierinnen behandeln den Untergang des Herakles (§. 13) und geben die Lehre, „daß der Mensch in unbewachter That das Schicksal beschleunigen und durch edlen Irrthum seine Lieben sogar in unheilvolles Leid verstricken könne."

Euripides (480—406), von angesehener Familie und mit einer guten Erziehung ausgerüstet, schloß sich frühe an den skeptischen Philosophen Anaxagoras an und theilte in der Folge die Bestrebungen der Sophisten. Davon rührt her seine Neigung zum Grübeln, seine Vorliebe für das philosophische und reflektirende Denken, seine Zurückgezogenheit vom öffentlichen Leben in das Studierzimmer, wodurch er der hellenischen Welt entfremdet wurde und an der athenischen Volksherrschaft, deren „Sittenmaler und Sprecher" er doch war, keinen Antheil nahm. Vom Volke wenig gekannt, von den Kritikern und Satirikern unaufhörlich verspottet, in seinem häuslichen Leben durch zwei unglückliche Ehen verkümmert, folgte er im hohen Alter einer Einladung des makedonischen Königs Archelaos, wo er an dem Bisse einiger von Neidern auf ihn gehetzten Jagdhunde starb. Euripides soll von strengem, herbem Charakter gewesen sein. Seine ergreifende Schilderung der Leidenschaften und des menschlichen Elendes verschafften ihm den Ruf des „tragischsten" unter den Dichtern. Trotz seiner gewandten, geschmeidigen Sprache, seiner glatten Form, seines zierlichen, fließenden Stils lassen sich doch die Spuren des Verfalls der dramatischen Kunst in ihm nicht verkennen. Seine Dramen sind meistens auf Intriguen und „Pragmatismus", statt auf eine mächtige Schickung aufgebaut und finden ihre Lösung häufiger durch eine künstliche Wendung oder einen Maschinengott (deus ex machina), als durch innere psychologische Motive. Der Mangel an Frömmigkeit und würdiger Erfassung des Göttlichen, der sich in Euripides' Dramen kund gibt, mochte von der skeptisch-philosophischen Bildung herrühren; denn die Heroen und Götter erscheinen bei ihm bekleidet mit allen menschlichen Schwächen und Leidenschaften, und die Volksreligion erfährt häufige Angriffe. Euripides „versetzte die Tragödie aus dem Boden der objektiven Natur und idealen Gemüthswelt in die Sphäre des reflektirenden Verstandes und der subjektiven Empfindsamkeit" und suchte durch sinnliche Rührung, durch wortreiche Gefühlsbeschreibungen, durch rhetorisches Pathos, durch Sentenzen, Spitzfindigkeiten und Antithesen (Gegensätze) und durch Austramen eines gelehrten Prunkes Effekt zu machen. Diese Eigenschaften, die den Kunstrichtern nicht zusagten, weshalb sie ihm auch nur selten den Preis in den Wettkämpfen zuerkannten, gefielen dem Volke, das unzählige Stellen aus ihm auswendig wußte und im Munde führte, und sowohl die Redner als die nachfolgenden Tragiker studirten seine Werke sehr fleißig. Unter seinen zahlreichen Nachahmern sind der glatte, redekünstlerische Agathon, in dessen Tragödien sich der überreizte Geschmack einer verweichlichten Zeit kund gibt, und der weinerliche Karkinos die beachtungswerthesten. Außer diesen wurden im Alterthum noch Jon von Chios (c. 454) wegen seiner Glätte und Correctheit, und Achäos von Eretria (c. 447) wegen seiner Geschicklichkeit im Satyrdrama gepriesen. — Euripides führte zuerst die Sitte ein, durch einen Prolog den Zuschauer zum Voraus auf den rechten Standpunkt zu stellen und machte den Chor zur Nebensache durch Vermehrung der Schauspieler und Erweiterung der Dialoge. — Die griechischen Theater waren in der Regel sehr groß, weil sie auch zu Volksversammlungen dienten; sie standen gewöhnlich auf Anhöhen mit schöner Aussicht aufs Meer und über die Stadt hin. Das Innere zerfiel 1) in einen Halbkreis mit Stufensitzen für die Zuschauer, 2) in die Orchestra für den Chor mit einem Altar des Dionysos in der Mitte, 3) in die Bühne, ein langgestrecktes, schmales Rechteck von geringer Tiefe mit

Digitized by Google

drei Thüren an der Hinterwand, einfachen, feststehenden Decorationen und geringem Maschinenwesen. Anfangs übernahmen die Dichter selbst die Hauptrollen; die Chöre bestanden aus freien Bürgern (Choreuten), die den Dichter unterstützten; der aus der Klasse der Reichen gewählte Festausstatter (Chorägos) suchte durch kostspielige Leistungen, welche von den reichern Bewohnern freiwillig oder nach einer gewissen Reihenfolge der Stämme übernommen wurden, der Gottheit seine Ehrfurcht zu erweisen, zugleich aber auch die Gunst des Volks zu erwerben und sich berühmt zu machen; daher diente die Choregie dem Ehrgeiz zur breiten Unterlage. Richter, von den Stämmen aus ihrer Mitte gewählt, ertheilten den Preis, einen mit der heiligen Wollenbinde umflochtenen Epheukranz. Frauen durften nicht mitspielen, lange Zeit nicht einmal zusehen.

§. 89. Komödie. Um die Zeit, als die Tragödie zu verfallen anfing, kam die entgegengesetzte Richtung der dramatischen Poesie, die Komödie (Lustspiel), mit satirisch-politisirender Tendenz durch Aristophanes zur Blüthe. Wie Euripides dem herrschenden Geschmack huldigt und den Lobredner alles Bestehenden macht, so überschüttet Aristophanes Personen und Verhältnisse mit Tadel und Spott und hält, durchdrungen von Rechts- und Wahrheitsgefühl, mit unparteiischem, vaterländischem Sinn den Gebrechen seiner Zeit die Tugenden der frühern Geschlechter entgegen. Seine Stücke, worin lebende Personen mit Namen aufgeführt und so deutlich gezeichnet sind, daß sie Niemand verkennen kann, brachten die größten Wirkungen hervor. So verspottet er in den „Fröschen“ und den „Thesmophoriazüsen“ die Modedichtung und besonders den Euripides mit seinen matten, rührenden Tragödien; in den „Wolken“ macht er unter dem Namen des Sokrates die neuen philosophischen Bestrebungen, die den Volksglauben zu erschüttern drohten, lächerlich, und in den „Rittern“ wagt er sich sogar an Kleon und die selbstsüchtigen Demagogen. Mit strenger Rüge enthüllt er alle Gebrechen, Schwächen und Halbheiten in dem staatlichen, sittlichen und künstlerisch-wissenschaftlichen Leben Athens und der Zeit überhaupt. „Der selbstsüchtige und schlaue Demagog wie der oberflächliche und süßliche Schöngeist, der klügelnde, ungläubige Sophist wie der geheimnißvolle, abergläubische Frömmler, der unnatürliche Wollüstling wie der eitle, äffische Stutzer, die leichtfertige, leidenschaftliche Volksgemeinde der Vaterstadt wie der pedantisch förmliche Rath Sparta's — alle Brechungen und Mißgestalten der Gegenwart werden eben so freimüthig als kunstreich dargestellt.“ Diese Freiheit der alten Komödie, die Gebrechen und Verkehrtheiten der Zeit an wirklichen Personen von Bedeutung anschaulich zu machen, ging mit der unumschränkten Demokratie unter, daher sich die des Chors und der Parabasen entbundene mittlere Komödie in dem engen Kreis der Bürgerlichkeit bewegte, nur Personen von untergeordneter Bedeutung und ohne zu kenntliche Bezeichnung vorführte und ihren satirischen Spott gegen die Zustände und Persönlichkeiten der jüngsten Vergangenheit, besonders der Literatur und Kunst, kehrte, bis zur Zeit Alexanders und seiner Nachfolger die neuere Komödie auftam, die ihre Stoffe aus dem Bereiche der Häuslichkeit und des Familienlebens nahm, sich die Schilderung von Sitten und Charakteren zur Aufgabe machte, in Sprache und Vortrag sich an das wirkliche Leben anlehnte und ihre Handlungen auf „Pragmatismus“, Intriguen und Liebschaften aufbaute. Bei den Griechen in Unteritalien und Sicilien bildete sich der Mimos aus, ein von Tanz und Musik begleitetes Geberdespiel voll heiterer Scherze, das treue Charakterbild des untern Volkslebens, in seiner ganzen Wahrheit und Natürlichkeit. Die Mimen des Sophron fanden selbst bei Platon Anklang.

Ursprung der Komödie.

Die **Komödie**, die nicht wie die Tragödie mit dem öffentlichen Cultus in Verbindung stand, sondern sich frei aus den Trinkliedern und Scherzspielen bei den Dionysien (Bacchusfesten) entwickelte, nahm ihren Ursprung bei den dorischen Stämmen. Sie entstand zunächst aus dem Most- oder Hefenspiel der in Umzügen sich belustigenden Winzer (meist dienst-

Digitized by Google

barer doriſcher Landleute), die mit Schilf und Epheu bekränzt und mit Weinhefe geſchminkt ihren „weinſeligen" Muthwillen in neckiſchen Reden, mimiſchen Tänzen (dem Kordax und Schlauchtanz) und fröhlichen und rohen Geſängen ergoſſen, denen der poſſenreißende Stegreifſpieler oder Mimendichter irgend eine Handlung unterlegte, in der er einen lächerlichen Charakter darſtellte oder Jemand verſpottete. Dieſe Geſtalt hatte die Komödie in Megara; einen kunſtmäßigern Charakter erhielt ſie zuerſt auf Sicilien durch Epicharmos aus Kos, in Syrakus wohnhaft (470), und Sophron (c. 450). Ihre Stücke gefielen wegen ſeiner Beobachtung des menſchlichen Treibens, das mit Gutmüthigkeit und munterer Laune geſchildert war, ſo wie wegen der darin zerſtreuten, mit praktiſchem Witz angebrachten „allgemeinen Wahrheiten und Lebensregeln." Nach den Perſerkriegen fingen die Attiker an, das megariſche Poſſenſpiel in ein ihnen angemeſſeneres Luſtſpiel umzuwandeln, wobei ſie die Vorarbeiten der Tragödie ſich aneigneten und in „Eleganz der Form die Höhe des Zeitalters zu behaupten wußten." Dabei bewieſen ſie „ihren Schnellblick und originalen Genius" dadurch, „daß ſie die Gegenwart mit allen ihren Intereſſen, Irrungen und Widerſprüchen immer vollſtändiger umfaßten und die Zuhörer zum hellern Bewußtſein ihrer Zeit führten." Nach den Anfängen des Krates gab der mit ſchöpferiſcher Kraft begabte Kratinos der Komödie einen höhern Schwung; auf ihn folgten Pherekrates, Eupolis „der Anmuthige", Platon u. A., bis ihr Zeitgenoſſe Ariſtophanes während und nach dem peloponneſiſchen Krieg ſie der Vollendung zuführte. Die von dieſem ausgebildete Dichtungsgattung nennt man die alte Komödie, „in welcher ein ausgelaſſener Spott alle Vorkommenheiten, insbeſondere Verkehrtheiten im Leben und im Staate, alle bekannten, ſelbſt die ehrwürdigſten Perſonen der damaligen Gegenwart in witzigen, beißenden, öfters ſogar niedrigen Worten und Gleichniſſen auf das Schonungsloſeſte geißelte, die Willkür und die Laune in kecken Sprüngen die Stelle des Schickſals vertrat, und Phantaſie und Wirklichkeit in buntem Wechſel ſich ablöſte." Dieſe alte Komödie, die mit dem größten Freimuth alle fehlerhaften Zuſtände, Irrthümer und Thorheiten rückſichtslos rügte, und in dem atheniſchen Gemeinweſen dieſelbe Bedeutung hatte, wie in den neuern Staaten die Tagespreſſe der Oppoſition, gibt Zeugniß ſowohl von der großen Ausdehnung der demokratiſchen Freiheit in Athen als von dem gutmüthigen Humor des Volks, das ſolche Strafreden und Züchtigungen über ſich ergehen ließ, und von dem ſittlichen Ernſt der Dichter. Erhöht wurde die Wirkung des Spotts durch Masken, Koſtüme und Symbole, die, wenngleich zur Karikatur übertrieben, doch den Gegenſtand kenntlich machten. Die alte Komödie hatte außer dem Chor und Dialog „voll Ironie und attiſcher Lauge" die eigenthümliche alle dramatiſche Illuſion (Täuſchung) aufhebende Parabaſe, d. h. eine Anrede des Chorführers an die Zuſchauer im Namen des Dichters mit der Abſicht, „zuvörderſt Wünſche, Klagen und Verdienſte des Dichters in ein günſtiges Licht zu ſetzen, dann aber abwechſelnd die Götter des Staats zu preiſen und politiſchen Tadel gegen Perſonen nicht minder als Mängel des öffentlichen Lebens zu richten. Dieſes Intermezzo kehrte wohl weiterhin im Verlauf größerer Abſchnitte wieder und faßte die letzten Akte mit einer Reihe kleiner ſatiriſcher Bilder ein." Von den 60 Stücken des Ariſtophanes beſitzen wir noch 11, die ſowohl von der tiefen Menſchenkenntniß, dem Wahrheitsſinne und der Vaterlandsliebe des Dichters, als von dem Reichthum ſeines Witzes, ſeiner Phantaſie, die im Himmel wie auf Erden, unter den Barbaren wie unter den Hellenen wandelt, und überall ein Feenland ſchafft, „in welchem dennoch die Wirklichkeit ſiedelt," und von ſeiner Sprachgewandtheit Zeugniß geben.

Ariſtophanes c. 423.

Alte Komödie.

Die Acharner (o. 425) hatten die Abſicht, „den Werth und die Segnungen des Friedens im günſtigſten Lichte zu zeigen," um dadurch von Verlängerung des peloponneſiſchen Kriegs, den die jungen vornehmen Athener zur Betriedigung ihrer Eitelkeit fortzuſetzen wünſchten, abzumahnen. — In den Rittern (424) wird ſowohl der ſelbſtſüchtige Demagoge Kleon als das von ihm verleitete Volk mit ſolcher Schärfe und Kühnheit gegeißelt, daß ſich Niemand fand, der die Hauptrolle zu ſpielen noch die dazu nothwendige Maske zu verfertigen wagte, ſo daß Ariſtophanes ſelbſt mit demaskirtem Geſichte die Rolle übernahm; — die Wolken (423) geißeln in der Perſon des Sokrates die Schulweisheit der Sophiſten mit ihren verderblichen Folgen auf Religion und Volksſitte, auf Moral und Familienleben und preiſen die ſtrenge Zucht und ſchlichte Sittlichkeit der alten Zeit; — die Weſpen (422) rügen die Proceßſucht der Athener und die daraus hervorgegangene Sykophantie (Angeberei); ſie verſpotten das „engherzige Kleinbürgerthum" der Heliaſten (Volksrichter)

Digitized by Google

und ihre Eitelkeit, Ungerechtigkeit und Gewinnsucht: — der **Frieden** (421) ist ein Gelegenheitsstück, durch das Aristophanes seine Landsleute auf den Frieden des Nikias vorzubereiten suchte. — In den **Vögeln** (414), seinem mit reicher Phantasie und „übersprudelnder Laune" ausgestatteten Meisterwerke, sucht der Dichter die Athener bei Gelegenheit jener unheilvollen Expedition nach Sizilien (§. 94) von ihrer schwindelnden Unternehmungssucht und von ihrem „leichtfertigen Bauen von Luftschlössern" abzumahnen, indem er ihre maßlosen Entwürfe und ihre hochfliegenden Pläne verspottet durch eine von unruhigen Athenern in den Lüften aufgerichtete Vogelrepublik (Wolkenkukuksstadt). — Das Verlangen nach einem allgemeinen Frieden ist das Motiv der Komödie **Lysistrata**, wo die aus ganz Hellas versammelten Weiber sich der gemeinsamen Sache annehmen, die Burg besetzen, ihre Ansprüche gegen den Senat behaupten und durch beharrliche Verschwörung gegen die Männer einen Friedensschluß erzwingen; — die **Thesmophoriazusen** (die Thesmophorien feiernden Weiber §. 12. 52) sind gegen Euripides gerichtet, der als Weiberhasser galt, und den jene Weiber für seine Lästerungen gegen sie zum Tode verdammen. Aber unter der Hülle der Verspottung des Euripides und des weichen Agathon deckt Aristophanes zugleich den Sittenverderb des weiblichen Geschlechts zu Athen auf, in den **Fröschen** (405) wird in der Person des Euripides die falsche Richtung der dramatischen Poesie im Gegensatz zu der ältern dargestellt und zugleich das Treiben der Ochlokratie verspottet. — Die **Ekklesiazusen** (der „Weiberconvent"), worin die Weiber in männlicher Tracht eine Volksversammlung halten und beschließen, sich der Leitung der öffentlichen Geschäfte zu bemächtigen, sind „eine kühne Satire auf den niedrigen und kraftlosen Geist der erneuerten Demokratie," und zugleich eine Verspottung der von Platon gelehrten idealen Staatsformen mit Gemeinschaft der Güter und Frauen; — **Plutos** (der Reichthum, c. 388), des Dichters letztes Stück, straft die Athener wegen ihrer Habsucht, Genußsucht und Prachtliebe und stellt ihnen die alte Einfachheit und Sittenstrenge als Muster auf.

Mittlere Komödie.

Mit dem Untergang der unumschränkten Demokratie hörte die alte Komödie auf; und als die 30 Tyrannen (§. 96) die persönlichen Angriffe auf der Bühne verboten, entstand als Uebergang zur neuern die **mittlere Komödie** ohne Choregie, wozu Niemand mehr die Kosten tragen wollte. Diese beschränkte Dichtung ohne Chorgesänge und Parabasen machte die Thorheiten und Gebrechen der Menschen im Allgemeinen oder einzelner Klassen und Stände zum Gegenstand ihres Spottes. „Man begnügte sich mit dem leichten persönlichen Spott auf ausgezeichnete oder lächerliche Männer, auf Nachbarn oder fremde Machthaber, mit einem Stachel, der nicht zu tief drang und an Stadtgeschichten oder Aeußerlichkeiten entknüpfte." Dabei gab man in gehaltreichen Sprüchen und Sätzen eine gesunde, den Verhältnissen der bestehenden Gesellschaft angemessene Lebensphilosophie. Der Form fehlte es nicht an Glätte und Eleganz, der Darstellung nicht an feinen Bildern und Gleichnissen, aber der Dialog war breit und oft geschwätzig und die Schilderungen und Beschreibungen litten meistens an übermäßiger Länge. Die bekanntesten Dichter dieser Gattung sind: **Antiphänes** aus Rhodos (c. 380), dessen Witz und dramatisches Talent sich in der Vielseitigkeit seiner Stoffe beurkundet, und von dem man noch viele Fragmente besitzt; **Eubulos** aus Athen; **Anaxandrides**, ein heiterer und linger Beobachter des Lebens, der zuerst Liebesabenteuer behandelte; **Alexis** aus Thurii; **Timokles**, Zeitgenosse des Demosthenes, einer der vorzüglichsten Komiker, durch Vortrefflichkeit des Stils, wie durch Mannichfaltigkeit des Stoffs ausgezeichnet. — Die **neuere Komödie** wurzelt in der monarchischen Zeit, wo das politische Leben minder bewegt erscheint und Alles im Gleise gewohnter Berufsweisen bleibt. Persönliche Verspottung, Parodie und politische Satire wurden bei Seite gelassen; der Boden, auf dem sie sich bewegt, ist das häusliche und bürgerliche Leben, das die Dichter beobachteten; den Stoff liefern Familienverhältnisse, Liebeshändel, Ereignisse des täglichen Lebens, sociale Zustände u. dgl., ihre Vorzüge bestehen in Sittenschilderungen und Charakterzeichnungen, wobei weniger die Phantasie als der beobachtende Verstand thätig erscheint. Die Erfindung war gering und ohne Abwechselung; gewisse stehende Charaktere, listige Sklaven, lockende Buhlerinnen (Hetären), prahlerische Kriegsleute, verzogene Söhne u. dgl. kehren allenthalben wieder. Dieser Einförmigkeit des Stoffs entsprach die herabgestimmte, ordinäre Sprache, der matte Ton, die eintönige, unkorrekte Metrik. — Die merkwürdigsten Dichter der neuern Komödie sind: **Menander** aus Athen (342—290), der „in Schärfe der Beobachtung, in Fülle der Erfindung, sowie in Gewandtheit der Aktion mit Recht als der Meister galt; hiezu kam die edle Haltung und Milde des Tons, welche den philosophischen Denker verräth; in der Sittenmalerei besaß Niemand unter seinen Zeitgenossen größere Sicherheit, und alle Charakteristik der neuern Komödie geht auf ihn zurück."

Neuere Komödie.

Digitized by Google

Er ist reich an Sprüchen und Lebensregeln. Menander war das Vorbild des römischen Komödiendichters Terenz (§. 177), wie sein älterer Zeitgenosse Philemon mit seinem weniger geglätteten Volkston dem Plautus als Muster diente; Diphilos aus Sinope, der mit Menander und Philemon in Athen wetteiferte, soll 100 Dramen verfaßt haben, von denen wir nur geringe Fragmente besitzen.

3. Der peloponnesische Krieg (431—404).

a) Die erste Periode (Archidamischer Krieg) bis zum Frieden des Nikias (421).

§. 90. Das Glück der Athener erfüllte Sparta mit Neid und Mißgunst und der Uebermuth und Druck, womit die stolzen Demokraten die unterjochten Bundesgenossen behandelten, erzeugte Unwillen und Haß. Ganz Hellas schied sich in zwei Heerlager, in den athenisch-ionischen Kriegsbund (Symmachie), dem die Inseln und Küstenstädte gezwungen oder freiwillig angehörten, auf den die demokratische Volkspartei aller Staaten ihre Hoffnungen und ihr Vertrauen setzte und dessen Stärke in seiner bedeutenden Seemacht bestand; und in den peloponnesischen Bund unter Sparta's Führung, dem die dorischen und die meisten äolischen Staaten (wie Böotien, Phokis, Lokris u. a.) anhingen, in dem die aristokratische und conservative Partei der verschiedenen Gemeinwesen ihren Beschützer sah, dessen Zuversicht auf den schwerbewaffneten Hoplitenreihen beruhte. Wie groß auch Mißtrauen und Neid waren, so scheute man sich doch lange, den perikleischen Frieden zu brechen, weil man einsah, der Krieg würde sich zu einem Meinungskampf gestalten und bei der Gluth des Hasses und der Leidenschaft ein verzweifelter werden. Denn ein Krieg ohne bestimmtes Ziel, wie der peloponnesische von Anfang an war, mußte bald den Charakter eines Vertilgungskrieges annehmen, der nur mit dem Untergange einer der beiden Parteien enden konnte. Zuletzt kamen mehrere Umstände zusammen, die einen Ausbruch herbeiführten. Die Insel Kerkyra war wegen der Stadt Epidamnos (Dyrrhachium) an der Küste Illyriens in einen Krieg mit dem Mutterstaat Korinth gerathen und wendete sich um Unterstützung an Athen, unter dessen Beistand sofort die Korinther nach einer unentschiedenen Seeschlacht zum Abzug genöthigt wurden. Darin sahen diese einen Friedensbruch und führten Klage, wozu sie um so mehr berechtigt zu sein glaubten, als die Athener die korinthische Colonie Potidäa in Makedonien zinspflichtig gemacht hatten und jetzt, als diese im Vertrauen auf peloponnesische Hülfe den Tribut weigerte, dieselbe hart bekriegten. Ein dritter Punkt der Klage war die Ausschließung des kleinen dorischen Staates Megära, dessen Bewohner fast lediglich vom Handel mit Athen lebten, von allen Seehäfen und Märkten Attika's, als Strafe für dessen Abfall und andere ihm vorgeworfene Vergehungen.

Epidamnos und Kerkyra. In Epidamnos, einer von den Kerkyräern unter Anführung eines Korinthers gegründeten Colonie, war ein Streit ausgebrochen zwischen den dorischen Aristokraten und der aus einer gemischten Bevölkerung bestehenden Volkspartei. Die erstern wurden vertrieben und wandten sich um Beistand an die stammverwandten Kerkyräer,

Digitized by Google

die Gründer der Colonie, während die Demokraten in Epidamnos den Schutz der Korinther anflehten, die aus Neid und Eifersucht auf die wachsende Seemacht Kerkyra's die Gelegenheit ergriffen, um diese zu schwächen. Allein die Kerkyräer und die Ausgewanderten schlugen die Korinther zurück und nöthigten Epidamnos zur Uebergabe. Erbittert über diese Schmach 435.
rüsteten die Korinther eine große Flotte aus, um die stolze Insel zu demüthigen; die Kerkyräer schlossen aber ein Bündniß mit den Athenern, wodurch zwar nicht ihre Niederlage durch die korinthische Uebermacht in einer Seeschlacht verhindert, wohl aber der Besitznahme und Unterwerfung Kerkyra's vorgebeugt wurde. Die Athener, deren 10 Schiffe der Schlacht unthätig zugesehen, nahmen nach derselben eine so drohende Haltung, daß die Korinther ihren Sieg nicht benutzen konnten, sondern unverrichteter Dinge abziehen mußten; weshalb ihnen die Kerkyräer die Ehre des Siegs streitig machten.

§. 91. Auf die Beschwerde der Korinther in der peloponnesischen Tagsatzung zu Sparta stellten nach einigem Zögern die Lakedämonier an Athen die Forderung, von der Belagerung Potidäa's abzulassen, die Markt- und Handelssperre gegen Megara aufzuheben und allen Bundesgenossen, namentlich den Aegineten, die Freiheit zu geben; und als die Athener dieser Zumuthung nicht Folge leisteten, fiel ein spartanisches Heer unter dem König Archidämos in Attika ein und verheerte das Land. Die Dörfer wurden zerstört, die Oelbäume gefällt, die Felder und Weinberge verwüstet. Da berief Perikles die attischen Landbewohner mit Weib, Kind und Fahrniß in die Hauptstadt und hinter die langen Mauern und rüstete eine Flotte aus, mit der er an den Küsten des Peloponnes landete und Vergeltung übte. Dies wurde einige Zeit hindurch fortgesetzt, bis, wahrscheinlich in Folge der Uebervölkerung, zu Athen eine entsetzliche Pest ausbrach, die Tausende von Menschen dahinraffte und zuletzt Perikles selbst ins Grab stürzte, nachdem er zwei seiner Söhne und viele 429.
seiner Freunde und Anhänger sterben gesehen. Die ungerechten Vorwürfe des über die Kriegsleiden erbitterten Volkes, die Verdächtigungen seiner zahlreichen Gegner, der Kummer über die betrübte Lage des Staats und den Kleinmuth der Bürger, der Schmerz über den Untergang seiner, wenn gleich unwürdigen Söhne, Dies und Anderes trug bei, die Tage seines Lebens zu verkürzen. Sein Trost auf dem Sterbebette war, daß keiner der lebenden Athener um seinetwillen je ein Trauerkleid angelegt habe. Der Tod des großen Mannes schlug dem Staate eine unheilvolle Wunde. Selbstsüchtige Demagogen, wie der großsprecherische Gerbereibesitzer Kleon, nahmen dessen Stelle ein, und Parteiwuth, durch Volksvereine genährt, schwächte die innere Kraft. Die zur Herrschaft gelangte Masse drückte nunmehr die Vornehmen und Reichen und bürdete ihnen alle Staatslasten auf (Leiturgien); ehrlose Spione und Denuncianten (Sykophanten) bedrohten unaufhörlich die Ruhe, die Sicherheit und das Glück eines jeden Bürgers, der nicht unbedingt der bestehenden Ordnung ergeben schien. Unter diesen Umständen mußte Athen zusehen, wie Platää, sein treuester Bundesgenosse, nach dem heldenmüthigsten Kampfe den Spartanern und Böotiern erlag, wie die Stadt dem Erdboden gleich gemacht, die waffenfähigen Bürger getödtet und ihre Weiber und Kinder in Knechtschaft abgeführt wurden. Dagegen gelang es den Athenern, das abgefallene Lesbos mit Mitylene wieder zu unterwerfen. In der ersten Hitze faßte 427.

Digitized by Google

das erbitterte Volk den Beschluß, alle mannbaren Mitylenäer zu tödten, die Weiber und Kinder zu Sklaven zu machen. Aber bald erwachte die Reue; eine am andern Morgen in der Eile zusammengetretene Volksversammlung milderte den Beschluß dahin, daß nur tausend Lesbier, welche der Feldherr unter den Hauptschuldigen auszuwählen und nach Athen zu schicken hätte, als Missethäter mit dem Tode bestraft, die übrigen Bewohner ihrer Schiffe und Mauern beraubt und in ihrem Eigenthum gebüßt werden sollten. Die blutige Strafe, die sie den Urhebern des Abfalls auflegten, sollte Andere von ähnlichem Beginnen abschrecken. Der Krieg hatte durch die Schuld der hartherzigen Spartaner den Charakter einer endlosen Blutrache mit stets wachsender Grausamkeit angenommen. Dabei wurde Athen von einer zweiten Pest heimgesucht und Erdbeben, Regengüsse und Dürre in furchtbarem Wechsel verbreiteten Schrecken und Jammer. „In der ganzen physischen Natur gab sich eine Störung der gewöhnlichen Ordnung kund, ungeheure Wunderzeichen deuteten auf einen innern Kampf, auf ein Absterben der Natur durch Seuchen und furchtbare Erdbeben, wie sie die Ueberlieferung nicht kannte. Die Elemente schienen aus ihren Kreisen getreten, die Jahreszeiten waren verändert."

Platää. Noch ehe der Krieg zwischen Sparta und Athen selbst zum Ausbruch gekommen war, versuchten die Thebaner die Stadt Platää, auf die sie noch von der Zeit der Perserkriege her einen Groll hatten, weil sich dieselbe von ihnen losgesagt und mit Athen einen Bund geschlossen, in ihre Gewalt zu bringen. Mit Hülfe einiger Aristokraten drangen sie unerwartet zur Nachtzeit ein, wurden aber am andern Tage, 300 an Zahl, durch List und Gewalt gefangen genommen und sämmtlich niedergehauen. Die Rache für diese That hat wieder Rache erzeugt und so fort und fort bis zu der gräßlichen Zerstörung von ganz Griechenland durch diesen Krieg. Im dritten Jahr des Krieges fingen dann die Spartaner die merkwürdige Belagerung von Platää an. Die Einwohner schickten die Wehrlosen, Weiber und Kinder nach Athen, bis auf einen kleinen Theil der Weiber, die zur Pflege nothwendig waren; sie selbst aber waren entschlossen, ihre Stadt mannhaft zu vertheidigen. Lange versuchten die Peloponnesier umsonst, mittelst eines um die Mauer aufgeführten Dammes und hölzerner Gerüste der Stadt Meister zu werden; als aber alle ihre Angriffe muthig zurückgeschlagen wurden, beschlossen sie durch enge Einschließung und Fernhaltung aller Nahrungsmittel die Ergebung zu erzwingen. Als keine Rettung mehr möglich schien, wagte ein Theil der Bürgerschaft einen kühnen Ausfall und schlug sich durch die feindlichen Verschanzungen glücklich nach Athen durch. Die Zurückgebliebenen, vom Hunger aufgerieben, ergaben sich endlich den Spartanern auf
427. Gnade und Ungnade. Ihr Loos war schrecklich; umsonst beriefen sie sich auf ihre früheren Verdienste, wie sie einst mit den Spartanern gemeinschaftlich wider die Perser gestanden und der schönste Sieg in der spartanischen Geschichte auf ihrem Gebiete erfochten worden sei (§. 82). Die Sieger legten die Platäer in Ketten und hielten dann Gericht über sie und wer nicht nachweisen konnte, daß er während des Kriegs den Lakedämoniern und ihren Bundesgenossen einen Dienst erwiesen, den tödteten sie. „Sie morderten aber," sagt Thukydides III, 68, „Platäer selbst nicht weniger als 200, Athener 25, welche mitbelagert worden waren; die Weiber aber machten sie zu Sklavinnen. Die Stadt gaben dann die Thebäer etwa ein Jahr lang zum Bewohnen Megarischen Bürgern, die in einem Parteikampfe vertrieben waren, und denjenigen Platäern, die es mit ihnen hatten noch übrig waren; später aber rissen sie dieselbe bis auf den Grund nieder und bauten neben dem Heratempel ein Fremdenhaus und gebrauchten dazu die Dächer und Thüren der Platäer. Das Gebiet aber machten sie zum Staatsgut und verpachteten es auf 10 Jahre, und die

Digitized by Google

Thebäer bebauten es. Aber auch im Allgemeinen, kann man sagen, waren die Lakedämonier hinsichtlich der Platäer um der Thebäer willen so abgeneigt geworden, indem sie meinten, daß diese zu dem damals eben obwaltenden Kriege nützlich seien."

§. 92. Bald darauf gelang es dem athenischen Feldherrn **Demosthénes**, 425.
einem Manne von großem Unternehmungsgeist, auf einem Zuge nach Sicilien sich des messenischen Ortes **Pylos** (Navarino) zu bemächtigen und von dort aus, mit Hülfe entlaufener Heloten und Messenier, das lakedämonische Gebiet durch Raubzüge und verheerende Einfälle zu beunruhigen. Umsonst versuchten die Spartaner sie daraus zu verdrängen; ihr Angriff wurde zurückgeschlagen und mehr als 400 Schwerbewaffnete auf der öden Insel Sphakteria eingeschlossen, wo sie dem Hungertode erlegen wären, wenn nicht einzelne Heloten, gelockt durch die Aussicht auf Freiheit und Lohn, in leichten Ruderkähnen mit großer Wagniß ihnen Lebensmittel zugeführt hätten. Lange wagten die Athener, aus Furcht vor der spartanischen Tapferkeit, keine Landung; erst nachdem neue Verstärkungen gekommen, gelang es ihnen, sich der Insel zu bemächtigen und unterstützt von einem Waldbrand und von den ortskundigen Messeniern die Spartaner in einer hochgelegenen Schanze so in die Enge zu treiben, daß sie sich Alle ergeben mußten und als Gefangene nach Athen gebracht werden konnten. Diesen Ausgang hatte Kleon, der Anführer der Verstärkungstruppen, bewirkt, der daher zu einem unerwarteten Kriegsruhm gelangte und nun aus allen Kräften den Abschluß eines Friedens, über den man schon in Unterhandlung war, zu hindern suchte. Erst als die Athener bei De- 424.
lion (wo Sokrates und Alkibiades sich den Preis der Tapferkeit erwarben und der Feldherr Hippokrates mit tausend tapfern Hopliten die Wahlstatt deckten) von den Böotiern eine empfindliche Niederlage erlitten und der geschickte spartanische Feldherr **Brasidas** die athenischen Pflanzstädte in Thrakien und 422.
Chalkidike mit Erfolg bekriegte, erlangte die (aristokratische) Friedenspartei, den reichen, freigebigen, aber unschlüssigen und abergläubischen **Nikias** an der Spitze, allmählich die Oberhand. Daher kam nach dem Sieg der Spartaner bei **Amphipolis**, wo der tapfere und hochsinnige Brasidas fiel und Kleon auf der Flucht getödtet ward, der **Friede des Nikias** zu Stande, in welchem 421.
man sich zu einer 50jährigen Waffenruhe, zur Herausgabe aller Eroberungen und Gefangenen und zur friedlichen Ausgleichung aller künftigen Streitigkeiten verstand. — Furchtbar wüthete indessen der Kampf der aristokratischen und demokratischen Parteien in den meisten Städten Griechenlands; nirgends jedoch blutiger und grausamer als auf Kerkyra, wo die vornehmen Familien gänzlich vernichtet wurden und die blühende Insel mit ihren reichen Olivenwäldern für alle Zukunft den Todesstoß empfing. Wo die Spartaner siegten, erlangten die Aristokraten die Herrschaft und straften die Gegenpartei mit Tod und Verbannung; wo die Athener die Oberhand hatten, kamen die Demokraten ans Ruder und behandelten ihre Widersacher mit gleicher Härte. „Und es befiel (sagt Thukydides) die Staaten im Parteikampfe vieles und schweres Unglück, was zwar stets eintritt und stets eintreten wird, so lange

Digitized by Google

die Menschennatur die nämliche bleibt, aber bald heftiger, bald gemäßigter und in seinen Gestaltungen verschieden, je nachdem die Wechselfälle der Ereignisse vorkommen. Denn im Frieden und in glücklichen Zuständen hegen Staaten so wie Einzelne edlere Gesinnungen, weil sie nicht in gezwungene Noth gerathen; der Krieg aber, welcher die behagliche Fülle des täglichen Lebensgenusses raubt, ist ein rauher Lehrmeister und stimmt die Leidenschaften der Menge nach den Umständen des Augenblicks. So herrschten nun in den Städten Parteikämpfe, und wo sie später zum Ausbruch kamen, da nahmen sie in Folge der Kunde von den früheren Vorgängen einen immer heftigern Charakter an, sowohl durch berechnete Bosheit beim Angriff als durch Schrecklichkeit der Rache."

Kerkyra. Die Parteiwuth auf der Insel Kerkyra gibt das treueste Bild von den Gräueln dieses Krieges. Nach einem verzweifelten Kampfe in der Stadt selbst, wobei freigelassene Sklaven die Volkspartei verstärkten und ein furchtbarer Brand Schrecken und Verwirrung verbreitete, gelang es den Demokraten mit Hülfe der auf der Insel gelandeten Athener, ihrer Gegner Meister zu werden. Ein Theil wurde sogleich getödtet, die übrigen flüchteten sich als Schutzflehende in den Heratempel. „Zu diesen begaben sich die Demokraten", so erzählt Thukydides, „beredeten etwa 50 von ihnen, sich einem Gerichte zu unterziehen, und verurtheilten sie sämmtlich zum Tode. Die Mehrzahl der Schutzflehenden aber, welche sich nicht hatte überreden lassen, brachte sich, da sie sah was geschah, selbst gegenseitig gleich in dem Heiligthum ums Leben, auch an den Bäumen erhängten sich Einige, Andere gaben sich den Tod wie Jeder konnte. Und sieben Tage hindurch mordeten die Kerkyräer Alle, die sie für ihre Feinde hielten, indem sie die Anklage zwar nur gegen die, welche die Volksherrschaft stürzen wollten, erhoben, es wurden aber Einige auch aus Privatfeindschaft getödtet und Andere, weil sie Gelder ausstehen hatten, von ihren Schuldnern. Und jede Todesart wurde angewendet und Alles, was in einem solchen Zustande zu geschehen pflegt, trug sich zu, und noch mehr. Denn der Vater tödtete den Sohn und aus den Heiligthümern wurden sie geschleppt und bei denselben getödtet, ja Einige wurden sogar im Tempel des Dionysos eingemauert und starben darin." — „Die Bande des Blutes traten zurück gegen den Vereinsgeist, weil dieser bereitwilliger war, rücksichtslos zu wagen; denn solche Vereine bezweckten nicht eine mit den geltenden Gesetzen verträgliche Unterstützung, sondern eine den bestehenden zuwiderlaufende Bevorzugung. Und die gegenseitigen Garantien befestigte man nicht sowohl durch das göttliche Gesetz als durch gemeinschaftliche Verbrechen. Die von den Gegnern ausgehenden heilsamen Vorschläge nahm man unter thatsächlichen Vorkehrungen, wenn man gerade überlegen war, und nicht aus Edelsinn an. Sich an Jemandem rächen galt für wünschenswerther als selbst nicht zuvor beleidigt zu werden. Und wurden ja einmal Versöhnungseide geschworen, so galten sie, indem sie aus Noth gegenseitig geleistet wurden, eben für den Augenblick, so lange man nicht von andern Seiten Verstärkung erhielt. — So kam jede Art von Unsittlichkeit wegen der Parteikämpfe in Hellas auf, und die Herzenseinfalt, mit welcher der Edelsinn am meisten verbunden ist, wurde verlacht und verschwand, dagegen mißtrauischen Sinnes sich einander gegenüberstehen, das ward in hohem Maße vorherrschend."

b) Alkibiades' Wirksamkeit.

§. 93. Der Abschluß des Friedens ohne Beiziehung der Korinther reizte diese zum Haß gegen Sparta. Sie verbanden sich daher mit Argos, Elis und

Digitized by Google

einigen arkadischen Städten, um den Spartanern die Hegemonie im Peloponnes zu entreißen. In diesem Bestreben wurden sie unterstützt von dem zwanzigjährigen **Alkibiades**, Perikles' Schwestersohne, der hier zuerst seine Gewandtheit und diplomatischen Talente beurkundete. Alkibiades besaß neben unermeßlichem Reichthum die größten äußeren und inneren Vorzüge und einen rastlosen Ehrgeiz. Er war schön, geistreich, gebildet und ein trefflicher Redner, so daß er ganz geeignet gewesen wäre, die Rolle des Perikles zu übernehmen, hätte er mehr Ruhe und Besonnenheit besessen und seine unbändige Selbstsucht zu bemeistern verstanden. Er gehörte zu jenen „dämonischen Erscheinungen", die das Schicksal ganzer Völker und Länder entscheiden, zu jenen Herrschernaturen, die sich nicht in die bestehenden Gesetze und Ordnungen des Staates zu fügen vermögen, sondern in eigenmächtigem Sinne den Weg der Willkür wählen. Von einer überwältigenden Persönlichkeit, glaubte er, Alles wagen zu dürfen, ohne Rücksicht auf göttliche und menschliche Rechte. Seine Einmischung in die peloponnesischen Händel hatte jetzt einen Krieg zwischen den Spartanern und den Verbündeten zur Folge, wobei Sparta's Ansehen auf dem Spiele stand, wenn nicht die Schlacht von **Mantineia** siegreich für sie gewesen wäre. 418.
Die Unterstützung, welche die Athener dem Bunde von Argos gewährten, die unvollkommene Ausführung der Friedensbedingungen von Seiten der Spartaner und die Erinnerung an die blutigen Gräuelthaten, welche die Rachegeister wach erhielten, ließen eine dauernde Ruhe unter den kriegführenden Staaten nicht aufkommen. Das strenge Verfahren der Athener gegen die dorisch-lakonische Insel **Melos**, welche in dem Kampfe neutral geblieben war, um die Treue gegen den Mutterort nicht zu brechen und auch den Groll Athens nicht zu reizen, gab dem „faulen Frieden" den letzten Stoß. Nach einer mehrmonatlichen heldenmüthigen Gegenwehr wurde das Eiland zur Uebergabe auf Gnade und Ungnade gezwungen, die waffenfähige Mannschaft getödtet, die übrige Bevölkerung, Weiber und Kinder, in die Knechtschaft geschleppt, der Grund und Boden unter die Sieger vertheilt.

§. 94. Der Neid, die Mißgunst und der Stammeshaß, die zwischen Athen und Sparta bereits heftig wieder entzündet waren, erhielten neue Nahrung, als jenes die schönste Flotte und das trefflichste Hoplitenheer, das je aus dem Peiräeus gesegelt, unter **Alkibiädes**, **Nikias** und **Lamächos** nach Sicilien abschickte, um die dorische Stadt **Syrakus**, ja vielleicht die 415.
ganze, an Korn und Oel so reiche Insel, ihrer Herrschaft zu unterwerfen. Dieses Unternehmen schlug jedoch fehl. Die Feinde des Alkibiades, der diesen abenteuerlichen Eroberungsplan hauptsächlich ins Werk gesetzt hatte, benutzten die Abwesenheit des Feldherrn, um gegen denselben eine Anklage auf Gottlosigkeit zu erheben wegen Entweihung der eleusinischen Mysterien und Theilnahme an der Verstümmelung der steinernen Bildsäulen des Hermes, welche vor den Häusern und Tempeln, auf Markt, Straßen und Kreuzwegen aufgestellt waren, eine Zierde der Stadt und ein Zeichen des frommen, gottesfürchtigen Sinnes ihrer Bewohner. Noch ehe die Flotte auf Sicilien ge-

Digitized by Google

landet, wurde daher Alkibiades zurückgerufen, um sich vor Gericht zu rechtfertigen. Denn in der frevelhaften Hermenverstümmelung, die während einer einzigen Nacht in der ganzen Stadt verübt worden war, und wobei sich Alkibiades in jugendlichem Uebermuth betheiligt zu haben schien, glaubte man eine geheime Verschwörung zum Umsturz der demokratischen Verfassung zu erblicken, weshalb auf die Aussage des Redners Andokides hin eine Menge angesehener Bürger als Verdächtige und Mitschuldige an dem hochverrätherischen Vorhaben eingezogen und zum Theil mit dem Tode bestraft wurden. Dasselbe Schicksal fürchtete nun auch Alkibiades und ergriff demgemäß seine Maßregeln. Statt sich vor dem athenischen Gerichtshofe zu stellen, entfloh er nach Elis, um den Ausgang der Untersuchung abzuwarten, und begab sich dann, auf die Kunde von seiner Verurtheilung, nach Sparta, wo er rachedürstend seiner Vaterstadt Verderben zu bereiten suchte und deshalb die Spartaner zur Erneuerung des Krieges anspornte. Auf seinen Rath nahmen sie einen festen Standpunkt in Attika, indem sie sich des Städtchens Dekeleia, drei Meilen von Athen, bemächtigten, und schickten ihren gewandten Feldherrn Gylippos mit peloponnesischen Truppen dem stammverwandten Syrakus zu Hülfe. Dadurch nahm der sicilische Krieg, der trotz der Gewandtheit des syrakusischen Heerführers Hermokrates bisher einen günstigen Fortgang
414. hatte, bald eine für die Athener unglückliche Wendung. Die zur Einschließung der Stadt aufgeführten Befestigungswerke wurden durchschnitten und der tapfere Lamachos mit einem großen Theile des Hoplitenheeres bei der Belagerung getödtet; die Enge des Hafens hinderte die athenischen Schiffe an den raschen Bewegungen, wodurch sie sonst zu siegen pflegten; die Seemannschaft wurde demoralisirt und zuchtlos und die stärkeren Fahrzeuge der Syrakusaner und Korinther erlangten die Oberhand. Und als endlich nach dem Untergange der ganzen Flotte die beiden Führer Nikias und Demosthenes, welcher Letztere mit Verstärkungen nachgeschickt worden war, mit dem Reste ihres Heeres sich in das befreundete Katäna retten wollten, wurden sie auf dem verspäteten Zuge von Gylippos und den Syrakusern überfallen, getrennt und nach blutigen Gefechten zur Ergebung gezwungen. Was nicht im Kampfe umkam, mußte in Steinbrüchen Sklavendienste verrichten und glücklich, wer
413. eines schnellen Todes starb, wie Nikias und Demosthenes, deren Häupter in Syrakus durch die Hand des Scharfrichters fielen.

Aeltere Geschichte von Syrakus. Syrakus, gegründet 735 von den Korinthern, mit einem vortrefflichen Doppelhafen versehen, erlangte bald den ersten Rang unter den griechischen Städten Siciliens, den zweiten nahm die rhodische Pflanzstadt Akragas (Agrigent) ein, wo im 6. Jahrhundert der grausame Tyrann Phalaris seine Blutherrschaft übte. — Um die Zeit, als in Athen die unumschränkte Demokratie ins Leben trat, wurden auch in Syrakus die Aristokratengeschlechter (Gamoren), die bisher im Besitz der Herrschaft gewesen, von dem Demos und den mit demselben verbündenen leibeigenen Bewohnern des umliegenden Landes gestürzt und vertrieben. Der Versuch der Aristokraten,
486. mit Hülfe **Gelon's**, Königs der benachbarten Stadt Gela, sich der verlornen Herrschaft wieder zu bemächtigen, schlug fehl und endigte damit, daß die Demokraten dem Gelon die

Digitized by Google

Tyrannis über Syrakus übertrugen, um dieselbe Zeit, als in Akragas der vielgepriesene Theron die Alleinherrschaft erlangte. Gelon gebrauchte diese Gewalt mit großer Mäßigung; er erweiterte die Stadt durch neue Ansiedler und vereitelte durch den fabelhaft vergrößerten und ausgeschmückten Sieg bei Himera über Hamilkar im Jahre der Salamisschlacht den Versuch der Karthager, auf Sicilien festen Fuß zu fassen, sowie den 480.
Plan des Perserkönigs, die griechische Welt im Westen durch die karthagischen Bundesgenossen zu derselben Zeit unterwerfen zu lassen, als er von Osten her den großen Schlag auszuführen gedachte, und somit auf einmal die Freiheit und die Civilisation vom Angesicht der Erde zu vertilgen. Gelons Bruder und Nachfolger Hieron I. umgab sich mit einem 477.
glänzenden Hofe, sammelte die ersten Dichtergeister Griechenlands um sich (Pindar, Aeschylos, Simonides, Bakchylides) und strebte nach Ruhm, Ehre und Glanz, hielt sich aber nicht frei von Bedrückung und Gewaltthätigkeit. Waren schon unter ihm die Syrakuser unzufrieden über die Alleinherrschaft, so steigerte sich, als Hierons Bruder Thrasybulos, im Vertrauen auf eine zuverlässige Söldnerschaar und unterstützt von Spähern und Aushorchern, Gewaltthätigkeiten und Ungerechtigkeiten aller Art beging, diese Unzufriedenheit zu solcher Höhe, daß er sammt dem ganzen Gelon'schen Fürstenhause vertrieben und 466.
eine unumschränkte Demokratie mit vollkommener Gleichheit und Gleichberechtigung aller Bürger eingeführt wurde. Die unter vielen Kämpfen und Gewaltthätigkeiten eingerichtete Verfassung artete bald in Ochlokratie (Pöbelherrschaft) mit einem dem athenischen Ostrakismos ähnlichen Institut (Petalismos) aus, wodurch Syrakus so verwirrt und geschwächt wurde, daß die anderen griechischen Städte Siciliens, die bisher unter Syrakusens Hegemonie gestanden, besonders die Leontiner und Segestaner, sich frei zu machen 427.
suchten und dazu durch eine Gesandtschaft, an deren Spitze der Redner Gorgias stand, Athens Hülfe anriefen, welche auch nach einigem Bedenken gewährt wurde. Die Abenteurerlust der athenischen Volksgemeinde und die falsche Vorstellung von den großen Schätzen der Segestaner trieb zu dem unbesonnenen Unternehmen. Zu dem für die Syrakuser so günstigen Ausgange des Krieges trug ihr geschickter und tapferer Feldherr Hermokrates Vieles bei, um so mehr, als sich Nikias große Fehler und Versehen zu Schulden kommen und durch Unschlüssigkeit, Unbeholfenheit und Aberglauben alle Gelegenheiten der Rettung verübergehen ließ. Hermokrates wurde bald nachher von den argwöhnischen Demokraten aus Syrakus verbannt, und als er später im Vertrauen auf seine vaterländische Gesinnung und seine neuen im Exil bewiesenen Verdienste auf die Einladung einiger Freunde zurückzukehren wagte, entstand ein Kampf auf dem Markte, wobei der berühmte Hermokrates † 408.
Feldherr seinen Tod fand.

Untergang des athenischen Heeres nach Thukydides. Von der Ergebung des Nikias mit seiner Heerabtheilung am Flusse Asinaros und von den Leiden der athenischen Gefangenen macht Thukydides folgende ergreifende Schilderung: „Nikias ließ, als es Tag ward, sein Heer aufbrechen; die Syrakuser aber, nebst ihren Verbündeten, setzten ihm wieder auf dieselbe Weise von allen Seiten durch Pfeilschüsse und Speerwürfe zu. Die Athener eilten zum Flusse Asinaros (Falconara), theils weil sie allerwärts durch die Angriffe der zahlreichen Reiterei und des übrigen Heerhaufens sich bedrängt sahen, und Erleichterung ihres Looses hofften, wenn sie über den Fluß gegangen wären, theils wegen Erschöpfung und Begierde, den Durst zu löschen. Als sie denselben erreicht hatten, stürzten sie sich in wilder Unordnung hinein. Jeder wollte zuerst hinüber kommen, während die nachdrängenden Feinde ihnen schon den Uebergang erschwerten. Denn da die Athener bereits in dichtem Gedränge vorwärts zu gehen genöthigt waren, fielen sie Einer über den Andern, und traten einander zu Boden mit sammt den Speeren und der Rüstung; und Einige kamen sogleich um, Andere verwickelten sich darein und wurden vom Strome auf das andere Ufer abwärts fortgerissen. Die Syrakuser drangen herbei und schossen, da das Ufer abschüssig war, von oben herab auf die Athener, welche in Masse mit Begierde tranken, und in dem tiefen Flußbette einander selbst in Unordnung brachten. Die Pelo-

Digitized by Google

ponnesier stiegen ihnen nachsetzend auch in den Fluß hinab und tödteten vornehmlich die im Flusse waren. Dadurch wurde das Wasser alsbald verunreinigt; gleichwohl wurde es, mit Schlamm und Blut vermischt, getrunken, und die Meisten stritten sich darum. Endlich, als bereits viele Leichname über einander im Strome lagen, und das Heer theils um den Fluß, theils, wenn auch Wenige entrannen, durch die Reiterei großen Verlust erlitt, so ergab sich Nikias dem Gylippos, welchem er mehr als den Syrakusern vertraute. — — Die in den Steinbrüchen befindlichen Gefangenen behandelten die Syrakuser in der ersten Zeit mit Härte. Da ihrer an einem so tiefen Orte Viele waren, so wurden ihnen die Sonnenstrahlen und dabei noch die erstickende Luft sehr lästig, weil sie sich nicht unter Dach befanden; und dagegen zogen ihnen die (auf die heißen Tage) folgenden kühlen Herbstnächte der Abwechselung wegen neue Krankheitsfälle zu; da sie auch wegen des engen Raumes Alles an demselben Orte verrichteten, und noch dazu die Leichname Derer auf einander aufgeschichtet dalagen, welche an den Wunden, oder wegen des Luftwechsels, oder ähnlicher Ursachen starben. Der üble Geruch war unerträglich, und sie wurden zugleich durch Hunger und Durst gequält. Denn man gab Jedem acht Monate lang (täglich) nur eine Kotyle Wassers und zwei Kotylen Getreide; und auch sonst mußten sie alle möglichen Drangsale erfahren, wie sie von dem Aufenthalte an einem solchen Orte zu erwarten sind. So lebten sie etwa siebenzig Tage beisammen. Dann verkaufte man die Uebrigen, ausgenommen die Athener und die Sicilischen und Italischen Griechen, welche den Kriegszug mitgemacht hatten. Im Ganzen betrug die Zahl der Gefangenen, welche man freilich nicht mit Genauigkeit bestimmen kann, doch nicht weniger als siebentausend." Es wird erzählt, manche atheniſche Gefangene hätten durch das Vortragen rührender Stellen aus Euripides, die sie im Gedächtniß gehabt, die Herzen ihrer Gebieter so bewegt und erschüttert, daß diese ihnen die Sklavenketten abgenommen. Der Tragiker soll noch lange genug gelebt haben, um den Dank der Befreiten zu empfangen.

§. 95. Dunkle Gerüchte brachten die erste Kunde von dem entsetzlichen Schlage nach Athen; und als sich die Schreckensnachricht bestätigte, war kaum eine Familie ohne Trauer. Die atheniſchen Bundesgenossen fielen ab und schlossen sich an Lakedämon an; ein spartanisches Heer hatte die Burg Dekeleia in Attika besetzt und hinderte die Zufuhr; eine auf Alkibiades' Rath ausgerüstete und von dem persischen Statthalter Kleinasiens, Tisaphernes, unterstützte spartanische Flotte suchte die Seeherrschaft der Athener zu vernichten; selbst Euböa fiel zuletzt in die Hände der Peloponnesier, während in Athen eine oligarchische Partei, Peisandros an der Spitze, die demokratische Verfassung umzustürzen suchte und mit Sparta im Einverständniß war. Mit Hülfe der einzelnen Vereine oder Clubs, die in der Stadt bestanden, gelang es dem Peisandros und seinen Genossen, die unbeschränkte Volksherrschaft zu beseitigen, die Einsetzung eines Raths von Vierhundert, die sich unter einander selbst wählten, zu bewirken und die Volksgemeinde auf die Zahl von fünftausend Bürgern zu beschränken, die aber nie zur Volksversammlung oder zur Ausübung der bürgerlichen Rechte einberufen wurden. Gegen diese Neuerung erklärte sich die auf Samos weilende atheniſche Schiffsmannschaft, bei der sich der rechtschaffene Thrasybülos befand, und beharrte bei der alten Ordnung. Zu ihnen hielt sich auch Alkibiades, der, mit den Spartanern verfeindet, wieder eine Aussöhnung mit seinen Landsleuten wünschte und ihnen die Hülfe des persischen Statthalters, dessen Vertrauen

Digitized by Google

er sich zu gewinnen gewußt, in Aussicht stellte und zu erwirken bemüht war. Dies hatte zur Folge, daß nach einer an Unglücksfällen, Verwirrung und Sykophantie reichen Zeit von vier Monaten der Rath der Vierhundert wieder aufgelöst und unter Mitwirkung des klugen Theramĕnes die Demokratie, jedoch mit Beschränkung der Volksgemeinde auf fünftausend Bürger, hergestellt wurde. Hierauf schiffte die Flotte unter Alkibiades' Leitung von Samos nach dem Hellespont, gewann bei Kyzĭkos und in zwei anderen 410.
Schlachten glorreiche Siege über die Lakedämonier, bemächtigte sich der Städte Byzanz, Chalkedon und der meisten übrigen Orte der Küste und legte einen Sundzoll an, wodurch neue Einkünfte nach Athen flossen. Während der spartanische Unterfeldherr damals verzweiflungsvoll den lakonischen Bericht an die Ephoren sandte: „der Feldherr Mindaros ist todt, die Kriegsleute hungern, wir wissen nicht, was zu thun", riefen die Athener, erfreut über diese Erfolge, den Alkibiades zurück, ernannten ihn zum Oberanführer über Flotte und Landheer, und stürzten die Schandsäule, auf der seine Vergehen geschrieben standen, ins Meer. Aber auch er war nicht im Stande, dem geschwächten und zerrütteten Gemeinwesen die frühere Größe wiederzugeben. Wenige Monate nachdem er in Athen unter dem Jubelrufe des Volks einen glänzenden Einzug gehalten und zum erstenmal wieder den eleusinischen Festzug auf der heiligen Straße angeordnet, wurde ihm der Oberbefehl von Neuem entzogen, weil in seiner Abwesenheit sein Unterfeldherr die Seeschlacht von Ephĕsos verlor. 407.
Er begab sich nach Thrakien, seine Auge unverrückt auf das unglückliche Vaterland gerichtet. Noch einmal leuchtete den Athenern ein günstiger Stern. Die Spartaner machten unter Anführung des wackern Kallikratidas, der in edler Vaterlandsliebe und warmem Nationalgefühl die Hülfe der Perser verschmähte und Frieden und Eintracht unter den Hellenen zu begründen bemüht war, einen Angriff auf Lesbos und hielten die athenischen Schiffe im Hafen von Mitylene eingeschlossen. Da strengten die Athener ihre letzten Kräfte an und schickten eine mit Freien, Schutzbürgern und Sklaven bemannte Flotte zu ihrem Entsatze. Es ereignete sich die große Seeschlacht bei den 406.
Arginusen, Inseln an der Küste von Lesbos, worin Kallikratidas den Heldentod starb, viele Schiffe von beiden Seiten zu Grunde gingen, die Athener aber Sieger blieben. Ein heftiger Seesturm und die Uneinigkeit der Führer verhinderte jedoch die Benutzung des Sieges, sowie das Einsammeln der Leichen und der Schiffstrümmer mit den verunglückten Kämpfern, die sich noch auf dieselben gerettet haben mochten. Dieses Versäumniß wurde den Anführern zum Verbrechen angerechnet. Sechs von ihnen wurden deshalb von der Volksversammlung gegen das Gesetz zum Tode verurtheilt und mußten den Giftbecher trinken. Die Bemühungen des Sokrates und anderer Vaterlandsfreunde, die unglücklichen Feldherren zu retten, wurden durch den Parteihaß vereitelt. Alle starben mit dem Muthe der Unschuld und mit Worten des Segens über das Vaterland und ihre Mitbürger.

Wenige Jahre nachher endigte auch Alkibiades sein wechselvolles Leben auf

Digitized by Google

gewaltsame Weise. Vor der Schlacht von Aegospotamos ertheilte er den atheniſchen Feldherren gute Rathſchläge und warnte ſie vor der Liſt des Lyſander; aber Hochmuth der Einen und Verrätherei der Anderen bewirkte, daß man nicht darauf achtete. Nach dem Falle Athens trachteten ihm die Ariſtokratenhäupter nach dem Leben. Da begab er ſich nach Kleinaſien, um bei den Perſern zum Heile ſeines Vaterlandes nach Kräften zu wirken. Aber von den Spartanern bei dem Statthalter Pharnabazos verdächtigt, fand er ſeinen Tod. Seine Wohnung wurde auf Befehl des Perſers von Truppen umzingelt, das Haus in Brand geſteckt und er ſelbſt, indem er ſich
404. durch die Flammen retten wollte, aus der Ferne mit Pfeilen erſchoſſen. Seine Geliebte, Timandra, erfüllte dem Todten die letzte Ehre der Beſtattung. Alkibiades erreichte ein Alter von 44 Jahren.

c) Athens Fall.

§. 96. Nach der Seeſchlacht bei den Arginuſen nahmen die Spartaner wieder ihre Zuflucht zu dem ſchlauen, unternehmenden **Lyſander**, ihrem trefflichen Führer, der ſchon früher die Gunſt des neuen Statthalters von Kleinaſien, Kyros' des Jüngern, klug zu benutzen gewußt, um mit perſiſcher Hülfe die lakedämoniſche Flotte zu vergrößern. Dieſer machte ſich bald nachher die Nachläſſigkeit der atheniſchen Feldherren, die ihrer Schiffsmannſchaft den Beſuch des Landes geſtatteten, zu Nutze, um ſie unerwartet bei dem
405. **Ziegenfluſſe (Aegospotamos)** an dem flachen Ufer des Helleſpont unweit Seſtos zu überfallen und ſich ihrer ſämmtlichen Schiffe (bis auf acht, die Konon nach Cypern rettete und den Schnellſegler Paralos, der die Trauerbotſchaft nach Athen brachte) zu bemächtigen.

Lyſanders Flotte war zahlreich und an Zucht und Ordnung gewöhnt, während die attiſche in Folge der politiſchen Parteiungen ſich mehr und mehr dem alten ſtrengen Kriegsgehorſam entfremdet hatte. Die atheniſche Schiffsmannſchaft, die vergeblich viermal den Kampf angeboten, überließ ſich der ſträflichſten Sorgloſigkeit; die Land- und Seeſoldaten ruhten entweder in den Zelten oder gingen dem Würfelſpiel und anderm Zeitvertreib nach. Plötzlich brach Lyſander, von Allem wohl unterrichtet, mit der ganzen peloponneſiſchen Flotte von Lampſakos auf; „es war kein Schlagen, ſondern ein Schlachten; ſchaarenweiſe wurden die Athener niedergemacht, gefangen oder zerſprengt, die Schiffe ohne Gegenwehr genommen oder zerſtört.“ Dreitauſend Athener nebſt mehreren Anführern wurden hierauf in Lampſakos der Rache der Spartaner als Opfer geſchlachtet. Der Feldherr Philokles, der im feſtlichen Gewande ſeinen Unglücksgefährten voranſchritt, empfing den erſten Stoß und gab den Uebrigen das Beiſpiel muthigen Ertragens.

Nun war Athens Macht dahin. Nachdem Lyſander die mit den Athenern verbündeten Inſeln und Städte zur Unterwerfung gebracht und durch Einführung ariſtokratiſcher Regierungsformen ſicher geſtellt, ſchloß er in Verbindung mit König Agis das durch Parteiwuth zerriſſene Athen von der
404. Land- und Seeſeite ein und zwang die übervölkerte Stadt, wo bald die entſetzlichſte Hungersnoth wüthete und eine pflichtvergeſſene Ariſtokratenpartei mit dem Feinde im Bunde ſtand, zur unbedingten Ergebung. Die langen Mauern und Feſtungswerke wurden mit rohem Hohn unter Flötenſpiel niedergeriſſen, die Schiffe, bis auf zwölf, den Spartanern ausgeliefert und alle Flüchtlinge

Digitized by Google

und Verbannte zurückgeführt. Dann wurde unter Lysanders Vorsitz die demokratische Verfassung aufgehoben und die Regierungsgewalt dreißig vornehmen, mit Sparta verbündeten Athenern übergeben, mit der unbedingten Vollmacht, den Staat im aristokratischen Sinne durch neue Gesetze zu ordnen. Diese unter dem Namen der **dreißig Tyrannen** bekannten Oligarchen, den talentvollen, aber leidenschaftlichen und boshaften Kritias an der Spitze, wüteten mit Mord und Verbannung nicht nur gegen die Demokratie, sondern sogar gegen ihre eigenen weniger heftigen Standesgenossen. Ließ doch Kritias das frühere Aristokratenhaupt Theramenes verhaften und den Giftbecher trinken, weil er ihm auf der Bahn wilder Gewaltthat und Tyrannei nicht länger folgen wollte. Unter dieser Regierung des Schreckens kam Athen an den Rand des Untergangs. Nur 3000 Bürger besaßen volles Bürgerrecht; reiche Beisassen (Metöken) wurden ermordet und beraubt; in acht Monaten sollen über 1200 Menschen getödtet worden sein. Da gelang es dem vaterländisch gesinnten Demokratenführer **Thrasybulos**, der in der Grenzfeste Phyle die Flüchtlinge und Verbannten um sich gesammelt hatte, sich des Peiräeus zu bemächtigen und die Oligarchen im Felde zu bestehen. Kritias fiel im Kampf; die übrigen geriethen durch Verrath in die Hände der Sieger, die sie tödteten, die demokratische Verfassung in ihrer alten gemäßigten Form wieder herstellten, die Rechtsansprüche über Besitz und Eigenthum nach Billigkeit schlichteten und durch Ertheilung einer Amnestie Ordnung und Ruhe dem geschwächten Staat zurückgaben. Aber die Sitten stimmten nicht mehr zu den alten Gesetzen und Staatseinrichtungen; Ruhe und Verweichlichung trat an die Stelle der körperlichen Abhärtung früherer Tage; Bequemlichkeit und Genußsucht erzeugte Widerwillen gegen kriegerische Zucht und Arbeit; „Freundinnen" (Hetären) von leichten Sitten lockerten das Familienleben und die ehrbare Häuslichkeit der alten Zeit.

Die Inseln und Küstenstädte freuten sich anfangs über Athens Fall und feierten den siegreichen Feldherrn mit Altären, Festgesängen und Lobliedern; allein die Hoffnung, ihre Freiheit und Selbständigkeit wieder zu erlangen, scheiterte an der Herrschsucht und Habgier der Spartaner, die nunmehr neben ihrer Landhegemonie auch die Seeherrschaft erstrebten. Sie brachten Samos in ihre Gewalt und zwangen die Bürger mit Hinterlassung ihrer Habe zur Auswanderung; sie raubten den Chiern ihre Schiffe und lockten 800 Demokraten von Milet durch gleisnerische Freundlichkeit aus ihrem Versteck hervor, um sie dann niederzuhauen; sie bedrückten die Inseln und Seestädte mit schweren Abgaben; sie unterjochten Elis, nachdem sie das geweihte Land mit Feuer und Schwert verwüstet, verjagten die unglücklichen Messenier wieder aus Naupaktos (§. 86) und suchten aller Orten durch List und Gewalt die demokratischen Verfassungen durch aristokratische zu verdrängen, indem sie allenthalben Zehnerausschüsse (Dekarchien) errichteten und ihnen als „militärisch-polizeiliche Beamte" stolze habgierige Vögte (Harmosten) mit einer Söldnerschaar zur Seite stellten. Ja, sie unterstützten den grausamen

Digitized by Google

c. 400. und menschenfeindlichen **Dionysios** in seinen Bemühungen, sich die Tyrannenmacht in Syrakus anzueignen und durch rohe Söldnertruppen seine Mitbürger und viele griechische Städte Siciliens und Unteritaliens in Knechtschaft zu bringen (§. 163). Allenthalben Parteikampf, Verfolgung und Flucht der Demokraten; allenthalben Ermüdung der Geister, Verwilderung der Gesinnung, Abnahme der poetischen und idealen Bestrebungen, Erschöpfung der Hoffnungen. Das Leben ward fortgeführt wie eine Pflicht; man lebte dahin ohne Freude, ohne Aussicht auf ein heiteres, schönes Leben, auf Erfüllung von Träumen und Gedanken.

Den Tod des kraftvollen **Theramenes** erzählt Xenophon in seiner hellenischen Geschichte folgendermaßen: „Der Herold der Dreißig befahl den Eilfern (der Polizei), den Theramenes, der sich an den Altar der Hestia geflüchtet hatte und den Schutz der Bürger anrief, zu greifen. Als sie nun mit ihren Dienern unter Anführung des Satyros, des frechsten und unverschämtesten derselben, eintraten, so sagte Kritias: „Wir übergeben euch diesen Theramenes, welcher nach dem Gesetz verurtheilt ist; ihr Eilfer, greift ihn und führet ihn weg an seinen Ort, und vollzieht, was dem gemäß ist.“ Nachdem er dieses gesprochen, rissen ihn Satyros und die Gerichtsdiener von dem Altare weg. Theramenes aber beschwor, wie seine Lage es mit sich brachte, Götter und Menschen, anzuschauen was hier geschah. Der Rath aber verhielt sich ruhig, da er sah, daß nicht allein die Leute an den Schranken (die von Kritias aufgestellten Bewaffneten) dem Satyros gleichgesinnt waren, sondern auch der Vorplatz des Rathsaales mit den Schutzwachen dicht besetzt war; auch wußten sie wohl, daß jene Dolche mitgebracht hatten. Jene führten nun den Mann über den Marktplatz, wobei er mit sehr lauter Stimme verkündigte, wie er mißhandelt werde. Man erzählt sich von ihm auch folgendes Wort. Als Satyros zu ihm sagte: „Es wird Dir schlimm gehen, wenn Du nicht schweigst,“ fragte er: „wenn ich schweige, wird es mir darum nicht schlimm gehen?“ Und als er endlich die Todesstrafe erleiden mußte, und den Schierling trank, so soll er die Neige aus dem geschwungenen Becher ausgeschüttet haben, daß es hallte, mit dem Ausruf: „Dies sei dem schönen Kritias zugebracht!“ Ich weiß nun zwar wohl, daß solche Aussprüche keine Bedeutung haben; aber das halte ich für einen bewunderungswürdigen Zug an dem Mann, daß im Angesicht des Todes seinem Geiste weder die Besinnung noch der heitere Scherz entschwunden ist. — Also starb Theramenes.“

4. Prosa-Literatur der Griechen.

a) Philosophie. Sokrates. Platon. Aristoteles.

§. 97. **Sokrates und die Sophisten.** Durch den peloponnesischen Krieg wurde nicht nur der äußere Glücksstand der Griechen und die Blüthe der Staaten im Innersten geknickt, es arteten auch die Sitten aus. Habgier und Selbstsucht erstickten die edlern Empfindungen; Weltklugheit und Lebensgenuß wurden als die höchsten Güter angesehen, und an die Stelle der Religion und des sittlichen Gefühls trat eine auf Lug und Trug gegründete Philosophie. Unter seiner Bildung war oft ein hartes und grausames Herz versteckt und der geistreiche Witz, den man „attisches Salz“ nannte, schützte nicht gegen Rohheit des Gemüths und gegen moralische Entartung. Dieses Sittenverderbniß wurde besonders durch die **Sophisten** herbeigeführt, die eine auf Spitzfindigkeiten und Trugschlüssen beruhende Scheinweisheit zu Markte trugen, eine allgemein gültige Wahrheit und eine feste Erkenntniß der in ewigem Fluß sich bewegenden Dinge leugneten und sich anheischig machten, durch Redekünste und Disputirkniffe Lüge als Wahrheit hinzustellen und Wahrheit in Irrthum zu verkehren. Diese Sophisten, besonders **Gorgias, Protagoras,**

Digitized by Google

Hippias u. A., lockten reiche Jünglinge an sich und brachten ihnen gegen große Belohnungen die Afterweisheit bei, durch die der Staat dem Ruin entgegen ging und „das häusliche und öffentliche Leben im innersten Kerne vergiftet ward." Sie stellten ihre auf ausgeklügelten Sprachregeln aufgebaute Redekunst als Königin der Wissenschaften hin, suchten durch kunstreiche Dialektik nicht die Wahrheit, sondern den Schein derselben, und lehrten eine frech verneinende Lebensphilosophie, welche Sinnengenuß und Befriedigung der Begierden an die Stelle des Heiligen setzte. Da trat Sokrates, ein athenischer Bürger, auf, entlarvte die sophistischen Marktschreier und weckte das Gefühl für Religion, Sittlichkeit und Recht in der Brust seiner Schüler. Nicht in kunstreichen Vorträgen vom Katheder herab, sondern durch Fragen und Antworten auf offener Straße, in der freien Natur oder in den Werkstätten der Handwerker lehrte Sokrates seine Lebensweisheit, deren Ziel das: „Erkenne dich selbst" war. Vor seinem hellen Verstande, vor seinem einfachen, rechtschaffenen Leben und vor seiner sittlichen Würde verstummten die Sophisten, und die reichsten und talentvollsten Jünglinge, wie Alkibiades, Kritias u. A. schlossen sich ihm an. Seine Bildung, seine treue Erfüllung aller Bürgerpflichten sowohl im Kriege, als in der Stadt, seine erhabene Lehre, daß nur die reine Seele auch die reine Wahrheit erfasse, daß Sittlichkeit der einzige Weg zum wahren Glück wäre, und daß der Natur des Menschen alle Tugend und Erkenntniß angeboren sei und nur eines „Weckers" bedürfe, gewannen ihm die Herzen der begeisterungsfähigen Jugend. Aber er hatte sich auch durch seine Kreuz- und Querfragen voll Ironie viele Feinde gemacht; und da mehrere seiner Schüler, besonders Kritias, sich als Gegner der Demokratie gezeigt, so wurde von einigen eifrigen Anhängern der Volksherrschaft eine Klage wider ihn eingereicht, daß er die Jugend verführe und falsche Götter lehre (weil er behauptete, er folge in allen Dingen einer innern göttlichen Stimme, seinem Dämonion, die als Gewissen und sittlicher Takt jedem Menschen innewohne). In einer einfachen Vertheidigungsrede (Apologie) bewies Sokrates vor den Volksrichtern (Heliasten) die Falschheit der Anklage. Aber statt, wie gewöhnlich geschah, mit Flehen und Wehklagen seine Lossprechung zu erbitten, reizte er die Versammlung durch einen stolzen verächtlichen Ton und schloß seine Rechtfertigungsrede mit der Versicherung, daß er verdient habe, an den öffentlichen Mahlzeiten im Prytaneion (wo die Prytanen (§. 70), die olympischen Sieger und andere verdiente Männer auf Staatskosten erhalten wurden) Theil zu nehmen. Dieser Anspruch auf die größte Belohnung und ehrenvollste Auszeichnung, die einem athenischen Staatsbürger zu Theil werden konnte, klang im Munde eines Angeklagten wie Hohn und verdroß die demokratischen Richter, die in dem Auftreten des Weltweisen, trotz seines äußerlichen Festhaltens an den Staatsgesetzen und der Volksreligion, eine Opposition gegen das Bestehende erblickten. Sokrates wurde daher mit einer kleinen Stimmenmehrheit zum Tode verurtheilt. Wegen der Religionsfeier und Wallfahrt nach Delos wurde die Vollziehung des Urtheils um dreißig Tage aufgeschoben, während welcher Zeit der Gefangene von seinen Anhängern und Schülern besucht werden durfte. Vergebens bemühten sich nun einige seiner Freunde (besonders der reiche Bürger Kriton) ihn zur Flucht zu bereden, — Sokrates verwarf einen solchen Vorschlag, der seine Lehren Lügen strafen und sein ganzes Leben schänden würde, und unter erhebenden Gesprächen über die Unsterblichkeit der Seele (Platons Phädon) trank er den Giftbecher und starb mit der Heiterkeit und Seelenruhe eines Weisen. Er selbst hat nichts Schriftliches hinterlassen; aber sein Jünger Platon legte seine in Gesprächsform (Dialoge) gekleidete Lehre dem Sokrates in den Mund.

Sokrates 469—399.

399.

§. 98. Platon. Unter Sokrates' zahlreichen Schülern haben Platon und Xenophon („Denkwürdigkeiten des Sokrates") seine Lehren am treuesten be-

Platon 429—348.

Digitized by Google

wahrt, während Ariſtippos von Kyrene, Antiſthenes von Athen u. A. ſie durch Folgerungen und Schlüſſe entſtellten. Der poeſiereiche Platon, den man ſowohl wegen ſeiner hohen Ideen, als wegen ſeiner vollendeten Kunſt der Darſtellung in ſeiner dialogiſcher Form den göttlichen nannte, wurde der Stifter einer Philoſophenſchule, die den Namen Akademie führte, weil er in der Nähe des Hains und Gymnaſiums des Heros Akademos ſeine lernbegierigen Freunde um ſich zu verſammeln pflegte. Nach ſeiner Lehre, die zuerſt eine „Verſöhnung des Zwieſpalts zwiſchen Natur und Geiſt, zwiſchen Welt- und Selbſtbewußtſein“ anbahnte, war urſprünglich die Seele des Menſchen in der Welt der reinen Ideen oder Begriffe, welcher auch ihr ſehnſüchtiges Streben in dieſer Welt zugewendet iſt. Aber nur wenn ihr Trachten während der irdiſchen Wanderung ſtets auf das Höhere gerichtet bleibt, ſo daß der urſprüngliche Zuſtand, die „Gottähnlichkeit,“ ihr immer mehr zum Bewußtſein kommt, gelangt ſie nach einigen Wanderungen durch Menſchenkörper wieder in das Reich der Ideen zurück. Das Beſchauen des Schönen und die Liebe zweier gleichgeſinnten Weſen (platoniſche Liebe), ſo wie das eifrige Streben nach Harmonie fördert das Sichwiederbewußtwerden des idealen Zuſtandes. In dieſem Beſchauen beſteht nach Platon die Philoſophie oder „die der reinen Liebe entſprechende Wiſſenſchaft,“ worin er daher den einzig wahren Weg zur Selbſt- und Gottes-Erkenntniß und damit zur menſchlichen Glückſeligkeit erblickt. Die Ideen ſind das allein Seiende und Bleibende, die Welt der Erſcheinungen iſt das Werdende und Wandelbare, das ſich zu den Ideen, wie der Schein zum Weſen, das Nichtwahre zum Wahren verhält. Die Urſache und höhere Freiheit alles Seins und Werdens iſt Gott, „die höchſte Idee, welche in allen übrigen Ideen iſt und alle übrigen Ideen in ſich enthält.“ Die Idee Gottes kann in ihrer reinſten Unmittelbarkeit vom menſchlichen Denken nicht erfaßt werden, ſondern nur in ihren Abbildungen, in den Ideen des Wahren, Guten und Schönen, auf die daher das ganze Thun, Denken und Streben gerichtet ſein müſſe. Folgt aber die Seele der Zugkraft, die ſie vom Göttlichen ab der ſinnlichen Erſcheinungswelt zuführt, ſo daß ſie das Nichtſeiende dem Seienden, das Irdiſche dem Ewigen, das Vielerlei und den Wechſel der Erſcheinungen der Einheit der Ideenwelt überordnet, ſo geräth ſie in einen „unſeligen Zuſtand“ der Zerriſſenheit und Zerſtreutheit, der nach dem Tode noch ſchlimmer wird, indem dann „die von der Sinnenwelt erfüllte und beſchwerte Seele“ noch tiefer in das Nichtſeiende verfällt und ihre irdiſche Wanderung in immer niedrigere Körpergeſtalten fortſetzen muß. Platons Lehre läßt ſich demnach auf folgende Hauptſätze zurückführen: 1) Eine Ideenwelt, die in einem geiſtigen den Sinnen unfaßbaren Weltraum ihren Sammelpunkt und ihre Einheit hat. 2) Eine ſichtbare, nach dem Bilde der Ideenwelt geſchaffene, harmoniſch gebildete Weltordnung in Kugelgeſtalt, mit Kreisbewegung und einer im Mittelpunkt befindlichen, Alles ordnenden und bewegenden Weltſeele. 3) Der Menſch, als Mittelpunkt der ſterblichen Weſen, der Seele nach der Ideenwelt, dem Körper nach der Sinnenwelt angehörend, mit Vernunft und ſittlicher Anlage begabt, die ihn auf den Weg der Tugend nach Oben zu führen ſtrebt, und mit Leidenſchaften und ſinnlichen Begierden, die ihn den Zweck des Daſeins in der Sinnenwelt zu ſuchen antreiben. Der Menſch beſitzt demnach ein perſönliches, von der Körpergeſtalt unabhängiges und dieſelbe überdauerndes Geiſtesleben und eine ſittliche Selbſtbeſtimmung mit freier Wahl der Lebenswege. Nur die auf der Bahn der höchſten Sittlichkeit dem Weſen der Dinge, dem „höchſten Gut“ der Ideenwelt, ohne Unterlaß nachſtreben, ſind die wahren Philoſophen, die königlichen Naturen, denen nach Platons politiſchen Anſichten die Herrſchaft der Erde gebührt. Denn wie ſie, unterſtützt von den vier höchſten Grundkräften (Kardinaltugenden) der Seele, der Weisheit, Tapferkeit, Beſonnenheit, Gerechtigkeit, den ſichern Weg der Sittlichkeit und Tugend wan-

Digitized by Google

dein und dadurch der „höchsten Glückseligkeit" theilhaftig sind, so muß auch der von ihnen geleitete und auf dieselben Grundkräfte gestützte Staat sich im vollkommensten Zustande des Glücks, der Ordnung und Harmonie befinden.

Platon, geboren zu Athen 429 aus einem edlen von Kodros abstammenden Geschlechte, erhielt in seiner Jugend eine vortreffliche Bildung und widmete sich frühe der Dichtkunst, bis er von Sokrates der Philosophie zugeführt wurde. Als nach dem Tode dieses Weltweisen sich dessen Schüler durch die Flucht vor Verfolgung sicher zu stellen suchen mußten, begab sich Platon zuerst nach Megara zu Eukleides, und nachdem er hier durch das Studium der ältern Philosophie seine Kenntnisse erweitert, suchte er seinen Geist durch Reisen zu bilden und der Reife zuzuführen. Er besuchte Kyrene in Nordafrika, und Aegypten, den Sitz orientalischer Weisheit; er bereiste Unteritalien, wo er in Tarent mit dem Pythagoreer Archytas in Verbindung kam, und erforschte den Aetna auf Sicilien. In Syrakus schloß er enge Freundschaft mit dem hochsinnigen Dion, dem Neffen des Tyrannen Dionysios (§. 69), und hatte bei dem letztern selbst Zutritt; da aber der Tyrann in Platons Schilderung von den Eigenschaften eines Regenten das Gegenbild von sich selbst zu finden glaubte, so trachtete er dem Philosophen nach dem Leben, worauf ihm Dion zur Flucht nach Athen behülflich war. Hier hielt er nunmehr in der Akademie, wo er sich in der anmuthigen Gegend im Westen der Stadt einen Grundbesitz erworben hatte, vor einem auserlesenen Kreise strebsamer Männer und Jünglinge (darunter Isokrates, Chabrias, Phokion) Vorträge über jene erhabene Lehre, daß allein das Seiende, die Idee, Dauer und Wahrheit habe, daß das Irdische und Werdende nur Schein und Wechsel und das Forschen nach der ewigen Wahrheit Zweck des Lebens sei. — In der platonischen Philosophie sind die vier Hauptrichtungen der ältern Philosophie wie in ihrem Brennpunkte vereinigt, indem darin das Eins der Eleaten als Form, Heraklit's ewiger Fluß als Charakter des Stoffs, die Urvernunft des Anaxagoras als Ursache der Bewegung, die Harmonie der Pythagoreer als höchster Zweck vereinigt erscheinen, doch so, daß alle diese Grundbestimmungen bei ihm in einer höhern Auffassung und klareren Durchbildung auftreten. Ueber die Abfassungszeit und Eintheilung der platonischen Schriften herrscht Verschiedenheit der Meinungen. Am natürlichsten stellt man drei Perioden auf: 1) Während Sokrates' Lebzeiten und in sokratischem Geiste scheint Platon eine Anzahl Schriften verfaßt zu haben, die den Zweck hatten, das Wissen als erste Bedingung der Tugend zu empfehlen und der Oberflächlichkeit der Sophisten entgegenzutreten; dahin gehören die Dialoge: Hippias minor, Lysis, Charmides, Laches, Euthydemos u. a. 2) Nach Sokrates' Tod und während seines Aufenthalts in Megara verfaßte Platon wahrscheinlich den Gorgias, Kriton, Euthyphron, Protagoras, Theätet u. a. mit der Absicht, die Nothwendigkeit eines auf dem angeborenen Wissen beruhenden tugendhaften Lebens und die Selbständigkeit der Begriffe (Ideen) zu beweisen, so wie den Kratylos, Sophisten, Parmenides, worin er gegen die Eleaten die Realität der Begriffe (Ideen) behauptet und den Unterschied von Wesen und Erscheinung, Einheit und Vielheit entwickelt. 3) In den Schriften, die Platon nach seiner italienischen Reise und seiner Bekanntschaft mit der pythagoreischen Philosophie verfaßte, bestimmte er das Verhältniß des Menschen zu den Ideen und dieser zur Sinnenwelt, d. h. die Theorie des menschlichen Erkennens und Handelns, und die Lehre von der Schöpfung und Ordnung der erscheinenden Welt, also Dialektik, Ethik und Physik; dahin gehören die in Inhalt und Form vollendetsten Schriften: Philebos, Phädon, Gastmahl (Symposion), Phädros, Republik (vom Staat), Timäos und von den Gesetzen. Die Dialektik, die durch Sondern, Verbinden und Ordnen aus der Masse der unbestimmten und verwirrten Vorstellungen die Begriffe, aus den sinnlichen Erscheinungen die übersinnlichen Ideen herauszufinden sucht, ist nach Platon der Anfang der Philosophie. Verwandt mit ihr ist die Mathematik, insofern als das Verhältniß der Ideen zu den Erscheinungen, der bewegenden Kräfte zu der Bewegung auf Zahl und Maß beruhe. — Die Ethik (Moral)

Digitized by Google

lehrt den Zweck des Lebens, der darin besteht, „die Macht des Bösen durch Entfernung des Irrthums mittels der Erkenntniß des Göttlichen zu brechen“ und der Gottheit wieder ähnlich zu werden durch Weisheit und Tugend. Die Seelen der Menschen, wird im Phädros gelehrt, machen gleich nach ihrer Schöpfung im Gefolge der Götter eine Fahrt nach den Gefilden der Wahrheit, dem Sitze der Ideen. Nach dem Maße der Erinnerung, die sie von dort mitgebracht, bestimmt sich dann der Körper und die Lebensart, die sie wählen. Nach dem Tode kommen sie an Orte der Belohnung oder der Strafe, bis sie nach 1000 Jahren berufen werden, ein neues Lebensloos zu wählen. Nur wer dreimal hintereinander die Lebensart eines Philosophen gewählt und glücklich vollendet hat, gelangt nach 3000 Jahren zur Ruhe in den Wohnsitz der Götter, die übrigen wandeln die ganze Periode von 10,000 Jahren hindurch in verschiedenen Körpern nach eigner Wahl; ja viele gibt es, die, in Sinnlichkeit versunken, gar nicht einmal mehr einen menschlichen Leib wählen, dessen Organisation es doch allein der Seele möglich macht, durch Abstraction von Begriffen und Wahrnehmung der Harmonie in der Welt die Ahnung der Ideen zu erneuern, durch welche allein die Seele den Rückweg zu ihrem göttlichen Ursprung finden kann. — In der Physik schließt sich Platon dem Pythagoras an, indem er lehrt, daß „das richtige Verhältniß zwischen Stoff, Form und Geist, zwischen Bewegbarem, Bewegtem und Bewegendem die Uebereinstimmung (Harmonie) sei, diese sei Schönheit, die reinste Darstellung des Schönen aber sei die Musik,“ die daher gleichen Zweck mit der Philosophie habe. „Diese Weltharmonie stelle sich wieder im Seelenleben als reine Sittlichkeit und im Menschenleben als vollendeter Staat dar.“ Der Hauptgedanke des **platonischen Staates** liegt in dem Satze: Die ewigen Gesetze der Wahrheit, Vollkommenheit und Harmonie auf ähnliche Art im Reich der sittlichen Freiheit wirken zu machen, wie sie der Schöpfer im Weltall wirklich realisirt hat; dies kann nur eintreten, wenn die Könige Philosophen (im platonischen Begriffe) oder die Philosophen Könige werden. Platons Staat ist ein ideales Werk der Phantasie; möglich, daß sein Zweck war, dem in seiner Zeit schon so zerfallenen Gemeinwesen durch eine neue Organisation der Gesellschaft Rettung zu bringen, auszuführen aber sind seine Ideen im Großen so wenig als die socialistischen Entwürfe, Pläne und Bestrebungen unserer Tage; beide legen die individuelle Freiheit in die engsten Schranken; und Platon erhob sich dabei noch nicht „zur Anerkenntniß der gleichen Würde aller Menschen bei der Verschiedenheit ihrer Anlagen und Wirkungskreise,“ indem er noch Sklaverei bestehen ließ. Nur die höhern Stände sollten durch Gemeinschaft der Güter, Frauen und Kinder zu einer brüderlichen Genossenschaft vereinigt, zur Weisheit und Tugend herangezogen und dadurch zur Herrschaft fähig gemacht werden. — Die Unausführbarkeit seiner Ideen mochte Platon selbst gefühlt haben, als er den Antrag der Arkadier und Kyrenäer, ihnen eine Staatsverfassung zu entwerfen, ablehnte. — Nach dem Tode des Dionysios folgte er dem Rufe des Dion und begab sich abermals nach Syrakus. Er wurde mit den höchsten Ehren behandelt, aber seine und Dions Hoffnung, den jüngern Dionysios zu einem musterhaften und tugendsamen Fürsten bilden zu können, scheiterte an der verderbten Natur des Tyrannen und an den Verführungen der Höflinge. Dion ward verbannt und Platon kehrte nach Athen zurück, wo er seine Vorlesungen in der Akademie fortsetzte und 348 im 82. Jahre seines Lebens starb. Vor seinem Tod setzte er seiner Schwester Sohn Speusippos zum Erben seines Eigenthums und zum Führer der Akademie ein, mit der Bestimmung, daß der jeweilige Erbe immer den Würdigsten der Schule zum Nachfolger wähle.

Aristoteles 384—322.

§. 99. Aristoteles. Den Gegensatz zu Platon, dem Schöpfer des Idealismus, bildet dessen Schüler Aristoteles aus Stageira in Makedonien (geb. 384), der Lehrer Alexanders des Großen, der Begründer des Realismus. Er war der Stifter der peripatetischen Schule, welche davon ihren Namen haben soll, daß er seine Philosophie einem vertrauten Kreis von Schülern in den Schattengängen des Lykeions zu Athen auf- und abgehend in wissenschaftlicher Form

Digitized by Google

mittheilte (esoterische Philosophie), ehe er sie vor einem gemischten Publikum in populären Vorträgen (exoterische Lehre) darstellte, eine Angabe, die jedoch zum Theil dem Gebiete der Fabel anzugehören scheint. Während Platons schwungreicher, poetischer Geist in die unsichtbaren Räume der Ideenwelt aufstieg und die Philosophie nur als Mittel zur Sinnesläuterung und zum Streben nach dem Höhern und Himmlischen betrachtete, hielt sich Aristoteles' forschender und kritischer Geist lediglich an die Welt der Erscheinung, schritt von dem Besondern, durch die Natur und Erfahrung (Empirie) Dargebotenen zum Allgemeinen auf und betrachtete die durch die Wissenschaft errungene Wahrheit als Zweck der Philosophie; ihm ist also der Begriff (die Idee) mit welchem Platon beginnt, Schluß und Endpunkt der Forschung. Platon erhebt sich über die Natur und holt aus himmlischen Räumen den Inhalt und Gegenstand seiner Philosophie, indeß Aristoteles seinem forschenden Geiste die Erde und die Natur und Alles, was auf und in ihr ist, unterwirft, alle Stoffe des Wissens ordnet und durch klare, folgerichtige Schlüsse die allgemeinen Gesetze ableitet. Platon und Aristoteles bilden demnach in ihrer Gegensätzlichkeit die zwei höchsten, „gleich nothwendigen und gleich werthvollen" geistigen Größen der alten Welt; sie stehen als die beiden Pole und Richtungen da, über die der denkende Geist weder im Alterthume, noch in der neueren Zeit bis jetzt hinausgekommen ist und um die sich „alles Suchen nach Wahrheit auf dem Wege menschlicher Forschung ewig bewegen wird." In dem schönen Freskogemälde von Raphael im vatikanischen Palaste zu Rom: „die Schule von Athen", streckt daher Platon die Hand gen Himmel, als dem Reiche seiner Ideen, indeß Aristoteles auf die Erde, als den Schauplatz seiner Forschung, hindeutet. Des Aristoteles (rhetorische) Schriften, die an Form und Schönheit des Stils weit hinter den platonischen zurückstehen, sich aber eben so durch Klarheit und Schärfe auszeichnen, wie jene durch poetischen Schwung, beschäftigen sich mit Logik, Physik und Ethik, oder mit dem ganzen Gebiete der theoretischen und praktischen Philosophie.

Die Schriften über **Logik** oder über die Lehre von den Gesetzen des Denkens, welche Wissenschaft Aristoteles zu solcher Vollendung gebracht hat, daß „alle folgende Jahrhunderte bis auf unsere Tage nichts Wesentliches mehr hinzufügen konnten", so daß er als der eigentliche Schöpfer der Logik anzusehen ist, führen den Namen **Organon.** Sie befassen sich nicht allein, wie die älteren, mit den Begriffen, sondern entwickeln auch die Lehre von Urtheilen und Schlüssen und der Methode der Beweisführung aus Gründen (Dialektik); mit der Logik in inniger Verbindung steht die Rhetorik oder Anweisung zur Beredtsamkeit. — Die **theoretische Philosophie,** die sich mit dem Forschen und Wissen an sich beschäftigt, umfaßt Mathematik, Physik (Naturwissenschaften) und **Metaphysik.** Die letztere versucht, das Wesen der Dinge, das Uebersinnliche, so weit zu durchforschen, als nach den Gesetzen des Denkens möglich ist. Die Gottheit ist demzufolge die reine und ewige Thätigkeit (Energie), die als solche im Besitze ewigen Lebens und höchster Güte und Glückseligkeit ist, da diese eben in der freien, durch keine äußeren Eindrücke bestimmten oder gehemmten Geistesthätigkeit besteht. Die **Physik** ist die Wissenschaft aller durch Forschung und Erfahrung erkennbaren Dinge der Natur, die er unter drei Hauptprinzipien Stoff (Materie), Form und Bewegung betrachtet; bei der letztern müssen wieder Ursache und Zweck erforscht werden. — Die **praktische Philosophie,** welche sich auf das der Vernunft und Sittlichkeit entsprechende Handeln bezieht, umfaßt hauptsächlich die Sittenlehre (Ethik), die Staatswissenschaft (Politik) und die Lehre über die nothwendige Beschaffenheit der Dichtkunst (Poetik). In der an seinen Sohn Nikomachos gerichteten **Ethik** (Moralphilosophie) lehrt Aristoteles, daß Glückseligkeit aus vollkommenen, durch vernünftige Willensfreiheit bestimmten Tugendhandlungen hervorgehe; Tugend ist

Digitized by Google

nach ihm eine vernünftige Thätigkeit der Seele, nur diese führt zur Glückseligkeit, dem Zweck des Lebens. — Der Maßstab der menschlichen Tugend ist der Staat, als der wahre Zweck und Gegenstand der menschlichen Thätigkeit. Die Grundlage des Staates ist nach Aristoteles die Familie, die auf dem dreifachen, durch die Natur bestimmten Verhältnisse des Mannes zum Weibe, der Eltern zu den Kindern, des Herrn zum Sklaven beruht. Aus Familien bilden sich Gemeinden, aus Gemeinden Staaten; Zweck jeder vollkommenen bürgerlichen Ordnung ist die Glückseligkeit aller Glieder; da diese wieder nur auf der Tugend beruht, so muß die Erzeugung bürgerlicher Tugend die erste Aufgabe des Staates sein. Soll der Staat gedeihen, so muß das Einzelinteresse dem Allgemeinen untergeordnet sein. Aristoteles' Schriften über die Staatsformen (**Politik**) sind darum so wichtig, weil er die verschiedenen Verfassungen der griechischen und nichtgriechischen Welt nach ihren Vorzügen und Mängeln durchgeht, dann die Ursachen ihres Verfalls angibt, hierauf die Mittel zu ihrer Erhaltung aufzeigt und zuletzt seine eigene Ansicht von einem „auf Vernunft und Erfahrung" gegründeten Staate aufstellt, von dessen Tugend er, wie von der Tugend seiner Mitbürger, nur „das Mäßige und Mittlere" oder die „weise Mitte" zwischen den Extremen verlangt, ohne im Staate oder im Staatsbürger ein Hochbild, als doch etwas Unerreichbares, anzuerkennen. Eine Mischung aus den verschiedenen Staatsformen, wobei das Uebergewicht in den Händen des Mittelstandes liege, scheint ihm die beste Verfassung. Dieses unübertroffene, nur in Bruchstücken vorhandene Werk, gewissermaßen eine vergleichende Zergliederung der Staatsgrundgesetze zeichnet sich durch bündige Klarheit und musterhafte, in die jeweiligen Verhältnisse sich hineinlebende Unparteilichkeit aus. In des Meisters Geiste entwickelte sein Schüler Dikäarchos die Grundverfassung Sparta's. — Aristoteles' **Poetik** handelt von der nothwendigen Beschaffenheit und den Gesetzen der Dichtkunst. Seine angeblichen Grundsätze von den drei Einheiten (der Zeit, des Ortes, der Handlung, vergl. §. 88) in der dramatischen Poesie hatten bis in die neueste Zeit in Frankreich Geltung. Seine oft mißverstandenen Lehren dienten im ganzen Mittelalter als Richtschnur aller philosophischen Forschungen. Aristoteles setzte bei seinem Tode seinen vertrautesten Schüler **Theophrast** (geb. auf Lesbos 370), der die Pflanzen- und Steinkunde bereicherte, zu seinem Nachfolger im Lykeion und zum Erben seiner großen Bibliothek ein. Durch Theophrast soll der gegen 500 Schriften umfassende handschriftliche Nachlaß des großen Philosophen in die Hände eines athenischen Bürgers gekommen und von dessen Erben vergraben worden sein, um ihn vor der Bücherwuth der pergamenischen Könige zu retten. Erst zur Zeit Sulla's seien die Schriften dann wieder entdeckt und bekannt gemacht worden.

Aristippos c. 380.

§. 100. Aristippos, Antisthénes und Diogénes, Eukleides. Sokrates hatte als Zweck seiner aufs praktische Leben gerichteten Philosophie die Glückseligkeit und als Mittel und Weg ein tugendhaftes Leben und ein Streben nach Gottähnlichkeit hingestellt. Unter den Händen seiner Jünger erfuhr diese Glückseligkeitslehre verschiedene Gestaltungen. Der reiche, feingebildete Welt- und Lebemann Aristippos von Kyréne, „dem es gegeben war, das Prunkgewand und den Kittel mit gleichem Anstand zu tragen", lehrte, „daß die angenehmen Empfindungen das höchste Gut seien und es nur darauf ankomme, die geistigen und körperlichen Genüsse so zu verbinden, daß man nicht dabei der Leidenschaft unterliege." Er wurde der Gründer der kyrenäischen Philosophenschule, die eine „Kunst des Genießens" als Zweck des Lebens aufstellte, eine Philosophie, die der vornehmen Welt sehr zusagte. Im Umgang mit dem Tyrannen Dionysios, mit der schönen Hetäre Lais in Korinth und mit reichen und vornehmen Kaufleuten in Aegina und Kyrene fand Aristipp Gelegenheit, seine Lebensansichten geltend zu machen. Seinen Grundsatz, „man solle die Verhältnisse sich, nicht

Digitized by Google

sich den Verhältnissen unterwerfen," ließ auch ein anderer Schüler des Sokrates, Antisthenes, bestehen, folgerte aber daraus die entgegengesetzte Lehre. Wenn nämlich der reiche und vornehme Aristipp zum Genuß des Lebens aufforderte, so bewies der arme Athener Antisthenes, daß ein Zurückgehen auf den Naturzustand, daß Bedürfnißlosigkeit, Genügsamkeit und Entbehrung das höchste Ziel des menschlichen Strebens sei. Durch seine eigene strenge und genügsame Lebensweise suchte er darzuthun, daß die innere Freiheit der Seele der äußern Genüsse entbehren könne; er verspottete die höhern, der Wollust und Weichlichkeit fröhnenden Stände und richtete seine Lehren hauptsächlich an die in Athen lebenden Fremden und Schutzbürger. Seine Verachtung traf nicht nur den Luxus der Vornehmen, sondern auch die Bildung, die Höflichkeitsregeln und das feinere Benehmen derselben, was zur Folge hatte, daß manche seiner Schüler nicht nur die sinnlichen Genüsse und die geselligen Formen einer civilisirten Zeit, sondern sogar die auf Kunst und Wissenschaft gegründete geistige Bildung und den auf Uebereinkunft (Convenienz) beruhenden Anstand vernachlässigten. — Antisthenes geb. 422.

Am weitesten ging in der Enthaltsamkeit des Antisthenes Schüler Diogenes von Sinope (geb. 414), der allen Lebensgenüssen und allen Bequemlichkeiten der Civilisation entsagte, ein „Heldenthum der Entbehrung" übte, aber dennoch in seiner Tonne, die ihm zur Wohnung diente, die Bewunderung des großen Alexander erregte. Diogenes war ein „philosophischer Lazzaroni," welcher in den Straßen, auf den Marktplätzen verkehrte, in Fässern und unter Säulengängen übernachtete, die Welt sein Vaterland nannte, Weiber- und Gütergemeinschaft empfahl und dabei stets von der Bedürfnißlosigkeit und Freiheit des Einzelnen redete. Ihre Schule, zu der auch Krates gehörte, nannte man die kynische von dem Gymnasium Kynosarges, wo Antisthenes lehrte; mit Anspielung darauf belegte man den Diogenes häufig mit dem Namen Kyon (Hund), weil das arme, genußlose, auf die unentbehrlichsten Bedürfnisse beschränkte Leben, das er führte, mehr für einen Hund, als für einen Menschen angemessen schien. Häufig war freilich der grobe Philosophenmantel, der dicke Stock von wildem Oelbaum, der weite Bettelsack und der hölzerne Becher zum Wasserschöpfen, welche die Kyniker trugen, nur Maske der Gemeinheit und Eitelkeit, die selbst aus dem Mantelloch des Diogenes herausblickte, aber zuweilen wohnte auch unter der schmutzigen Hülle eine große Seele. Erst als die Kyniker in der Folge in ihrem Streben nach der Einfachheit des Naturzustandes so weit gingen, daß sie Ehe und Hauswesen verwarfen, ein Weltbürgerthum ohne Heimath und Vaterland als politisches Glaubensbekenntniß aufstellten, jede Spur von Bildung abstreiften und auf die Vernachlässigung aller äußern Sitte einen absichtlichen Werth legten, gerieth die ganze Schule in Verachtung. Wie die kyrenäische Schule die Mutter der epikureischen wurde, so die kynische die Mutter der stoischen (§. 134). Ein dritter Schüler von Sokrates war Eukleides von Megara, der Stifter der megarischen Schule. Als die Athener jeden Megaräer, der sich in ihrer Stadt treffen lassen würde, mit dem Tode bedrohten, schlich sich zur Nachtzeit Eukleides, in Frauenkleider gehüllt, in das Haus des Sokrates, um des Unterrichts dieses Weisen theilhaftig zu werden, und kehrte dann des Morgens wieder zurück. Eukleides verband die ethische Philosophie des Sokrates mit der formalen der Eleaten; er lehrte, es gebe nur Ein Gutes, das wirklich und unveränderlich sei und des Menschen Glückseligkeit begründe; der Weg zu dessen Erlangung sei ein tugendhaftes auf kräftiger Werkthätigkeit, vernünftiger Einsicht und sittlicher Stärke beruhendes Leben. Da er aber die sokratische Dialektik mit dem eleatischen Skepticismus (Zweifelsystem) verband, so legte er den Grund zu jenen Spitzfindigkeiten und Trugschlüssen, wodurch die megarische Philosophenschule nicht minder als die sophistische verrufen war. Diogenes (414—324).

Digitized by Google

b) Geschichtschreibung. Herodot. Thukydides. Xenophon.

§. 101. Um diese Zeit hatte die griechische Geschichtschreibung ihre höchste Blüthe. Der Erste, der an die Stelle der bisherigen Geschichtenschreibung (Logographie) die wahre Geschichtschreibung (Historie) setzte, und daher der Vater der Geschichte genannt wird, war Herodot aus der dorischen
Herodot 484—408. Stadt Halikarnaß. Nach dem Untergange der Freiheit seiner Vaterstadt lebte er eine Zeit lang auf Samos und machte dann große Reisen nach dem Wunderlande Aegypten und nach Libyen bis in die Gegend von Kyrene, nach Syrien und Babylonien, nach Kleinasien und Persien, nach Griechenland und in die pontischen Länder an den Mündungen der Donau, wo er aus eigenen Anschauungen und mündlichen Erzählungen den Stoff zu seiner später in neun Bücher getheilten und den neun Musen geweihten Geschichte sammelte. Sein Alter verlebte er zu Thurii in Unter-
444. italien, wohin er mit einer Colonie gezogen war. Dort an der Stätte des zerstörten Sybaris arbeitete er die spätern Theile seines Werkes aus, doch scheint ihn der Tod vor der Vollendung des Ganzen überrascht zu haben. Herodot beschrieb im ionischen Dialekte (welcher damals allein für geschichtliche Darstellung in Prosa gebräuchlich war und den er sich auf Samos angeeignet haben mag) und in treuherziger, redseliger Sprache die Kämpfe der Griechen mit den Persern, schaltete aber dabei gelegentlich auch die ältere Geschichte der orientalischen und griechischen Völker ein, wobei freilich manches Fabelhafte, das er den Erzählungen der Priester, Dolmetscher und Fremdenführer, der Prahlerei und Wundersucht des Orients nachschrieb, mit unterlief. Der Zweck seines mit großer Herzlichkeit und Einfalt für das Volk geschriebenen Werks ist, zu zeigen, wie die Freiheitsliebe, die vernünftige Ordnung, die Verstandesklarheit und die Genügsamkeit der Hellenen über den Knechtssinn, die ungeordnete Masse und den leeren Pomp des Orients den Sieg davon trug. Das reine Gemüth und die treuherzige Gesinnung des Verfassers, die aus der ganzen Darstellung hervorleuchten, geben dem Werke ein edles Gepräge und eine höhere Weihe. Ueberall begegnet man der religiösen Idee, daß die Geschichte nur das Ergebniß einer moralischen Weltordnung sei und daß die Gottheit jedem Wesen bestimmte Bahnen und feste Schranken angewiesen, deren Durchbrechung Strafe und Verderben auf den Schuldigen herabziehe, daß sie dem Schwachen und Demüthigen Stärke verleihe, den Vermessenen und Uebermüthigen dagegen zu Falle bringe. Darum erlaubt sich Herodot auch nur da ein eigenes Urtheil, wo die Gottheit selbst schon gerichtet hat, und hält sich fern von allem Pragmatismus, durch welchen der höhern Leitung vorgegriffen werden könnte. Bei ihm ist die Weltgeschichte das „Weltgericht", dessen Sprüche auf sittlich-religiösen Wahrheiten beruhen. Die Darstellung der durch vielseitige Forschungen erworbenen Resultate nach einer vortrefflich durchgeführten Anlage verlieh dem Werke den Charakter eines großartigen Epos, daher schon im Alterthum die herodotische Geschichte als homerisch bezeichnet wurde. Wie bei Homer schwebt auch bei ihm über dem Ganzen und allen seinen Theilen „eine heitere Ruhe in anmuthige Fülle der Rede eingekleidet." Der Vorsatz war im Gefühle jugendlicher Kraft entworfen, mit jugendlichem Eifer wurde er ausgeführt; daher auch Sprache, Inhalt und Darstellung in der schönsten Uebereinstimmung stehen. — Herodots Ge-
Thukydides 470—402. schichtsbücher feuerten, wie die Sage berichtet, den edlen Athener Thukydides, den Sprößling eines thrakischen Fürstengeschlechts und Besitzer thrakischer Goldbergwerke zur Nacheiferung an (§. 64). Dieser wurde zur Zeit der Schlacht von Amphipolis (weil man seiner verspäteten Ankunft die Einnahme dieser Stadt durch die Spartaner schuld gab) verbannt und widmete die Jahre seines langen Exils der Abfassung der Geschichte des peloponnesischen Kriegs. Als er im J. 403 nach Athen zurückgerufen wurde, soll er bald darauf hinterlistig ermordet worden

Digitized by Google

sein. Er bildete in vielen Dingen den Gegensatz zu Herodot. Wie bei diesem die hohe Gesinnung der Perserkriege sich kund gibt, so bei Thukydides die hohe Bildung Athens zur Zeit des peloponnesischen Kriegs; wie jener die einfache, verständliche Sprache des Volks redet und die Phantasie der Leser anregt, so hat Thukydides bei seiner gedrungenen „sinnschweren" Sprache und seinem schwerfälligen Stil den gebildeten Theil der Nation im Auge und beschäftigt vorzugsweise den denkenden Verstand und die betrachtende (reflektirende) Vernunft, und wie jener in der Darstellung eine epische Ruhe und Breite walten läßt, so erscheint bei diesem Alles in dramatischer Lebendigkeit. „Alles anmuthige Bei- und Nebenwerk verschwindet; jedem Volk und Staat ist in der großen Tragödie des sieben und zwanzigjährigen Bürger- und Revolutionskrieges seine Rolle knapp und straff vorgezeichnet; über sie darf Niemand hinausgreifen." Das Streben, überall möglichst viele Erscheinungen in einen einzigen Brennpunkt zu vereinigen, um keinen Gesammteindruck durch Zersplitterung zu schwächen, ist die Ursache seiner gedrungenen und dunkeln Kürze, worin man nur den Kampf einer gewaltigen Ideenfülle mit der noch wenig ausgebildeten Sprache erblicken darf. Je nach dem Gegenstande der Darstellung zeigt seine Sprache die größte Abwechselung; von der gefälligen Einfachheit des erzählenden Stils erhebt sie sich zum kühnsten rednerischen Periodenbau und zu energievoller poetischer Kraft. Bei Schilderung der Charaktere zeigt er die tiefste Menschenkenntniß und in seinen eingeflochtenen Reden, deren Verständniß wegen ihrer feinen Beziehungen oft schwierig ist, entwirft er ein treues Bild der Gesinnungen, Bestrebungen und Beweggründe der Personen, Parteien und Staaten. Aristokrat von Geburt und Gesinnung, ist doch nur das Heil des Vaterlandes der Maßstab seines Urtheils. Thukydides, der die Geschichte als Staatsmann ansah und ihr durchaus eine politische Bestimmung anwies, verräth keine epische Ansicht der Begebenheiten, sondern eine kritische. „Er sieht nur wirkende Menschenkräfte, er will aus den Handlungen, insofern sie von Menschen veranstaltet wurden, praktische Folgerungen für ähnliche Lagen des gemeinen Wesens ableiten. Die Natur seines Stoffes, der Krieg, führte ihn auch zu einer Anordnung (nach Sommern und Wintern), die im Ganzen der chronologischen verwandt war, und die Einheit, welche der einsichtsvolle Staatsmann in der Vielheit der Facten aufgefaßt hat, ist zwar mit Freiheit gedacht und also ideeller Art; allein weil sie eine politische Idee ist, so fehlt ihr das poetische Colorit und die epische Gestaltung. Mit einem Worte, die Poesie des Thukydides zeigt sich nicht sowohl in der ganzen Anlage des Werkes, als in der Darstellung im Einzelnen." Thukydides' Geschichte endigt mit dem 21. Jahre des peloponnesischen Kriegs. Sie ist das Musterbild eines pragmatischen, mit Objectivität und Unparteilichkeit dargestellten Geschichtswerks. — Sein Fortsetzer Xenophon ist ausgezeichnet durch Klarheit, Leichtigkeit und Schönheit des Stils, und durch Harmonie in der Anordnung, steht aber an Tiefe der Gedanken und an historischer Treue weit hinter Thukydides zurück. Obgleich ein Athener, ist Xenophon ein Verehrer und Lobredner der Spartaner, besonders ihres Königs Agesilaos, den er auf seinem Feldzuge gegen die Perser begleitete und dessen Leben er auch beschrieben hat. Darum sind seine hellenischen Geschichten mit bewußter Parteilichkeit verfaßt und namentlich die großen Thebaner Pelopidas und Epaminondas ganz in Schatten gestellt. Seine Geschichte schließt mit der Schlacht von Mantineia (362). Xenophon schrieb auch eine Bildungsgeschichte des ältern Kyros (Kyropädie), eine Art politisch-philosophischen Romans, worin er den Stifter des persischen Reichs als das Ideal eines nach Sokratischen Begriffen gebildeten Herrschers darstellt und die Vorzüge einer weise geleiteten Monarchie, worin Ordnung und Ruhe herrschen und die Unterthanen ein behagliches Leben führen, der stürmischen republikanischen Verfassung seiner Landsleute entgegenhält. Wahrheit und Dichtung enthaltend bewegt sich das Buch auf schwankendem

Xenophon 446—356.

Digitized by Google

Boden. Von Athen verbannt brachte Xenophon seine letzten Lebensjahre im Peloponnes zu, anfangs auf einem ihm von den Spartanern zugewiesenen Landgute in ländlicher Einsamkeit, dann, seit der Schlacht bei Leuktra, in Korinth, wo er hochbetagt starb. — Von der „Geschichte Persiens", die der am persischen Hof weilende griechische Arzt Ktesias von Knidos, ein Zeitgenosse Xenophons, verfaßte, besitzen wir nur Fragmente und Auszüge; ebenso von dem Syrakusaner Philistos, der in seiner „Geschichte von Sicilien" den Thukydides zum Vorbild nahm und durch sein Werk von rednerisch-politischer Färbung dem griechischen Westlande „einen grellen, halbromantischen Widerschein" verlieh.

Ktesias c. 400. Philistos 433—356.

1. **Xenophon.** Ist Thukydides ausgezeichnet durch sein „Hinstreben zum Erhabenen," so ist das innerste Wesen des Xenophontischen Geistes „eine durchgängige Harmonie." „Xenophon ist keine von den Naturen, die durch ungewöhnliche Intension derselben, durch das Unbeschränkte ihrer Richtung, verbunden mit einer unbegrenzten Fülle des Gemüths, merkwürdig werden: sondern seine Eigenthümlichkeit ist das Maß selbst. Diese zeigt sich in seiner Lebensweise durch jene Diät oder jene sorgfältige Wachsamkeit über das richtige Verhältniß zwischen Körper und Geist, die er uns selbst beschreibt, deren Frucht eine herrschende Gesundheit des inneren und äußeren Menschen ist. Jene Besonnenheit bringt ihn dem Ziele alles seines Strebens, der schönen Vollendung (Kalokagathie) sehr nahe, wenn ihn nicht wieder eine von solchen Naturen unzertrennliche Nüchternheit und Magerkeit des Geistes davon entfernte. Diese letzteren Mängel erscheinen oft als eine zu große Bestimmbarkeit durch fremde Einflüsse, und als beschränkte Ansicht der Welt. — Jene innere Maßgebung und Nüchternheit machte ihn zugleich der spartanischen Denkart vorzüglich geneigt, und er schloß sich gern an Agesilaos an, der in seinem Leben ein Bild streuger dorischer Sitte aufstellte." Als Vorzüge der Xenophontischen Geschichtschreibung wurden schon im Alterthum gerühmt: 1) Eine große Natürlichkeit, Unschuld und Einfalt in Ansicht und Darstellung, Eigenschaften, die durch den Einfluß der Sokratischen Lehre fester begründet wurden. 2) Anmuth und ungeschminkte Lieblichkeit des Styls und der Sprache; 3) ein kindlicher, frommer Sinn, der allenthalben das Eingreifen der Gottheit in die menschlichen Schicksale als letzte Ursache der Begebenheiten aufstellt und auf die Beobachtung äußerer Religionshandlungen, auf Opfer und Wahrsagungen, hohen Werth legt.

2. **Ktesias.** Da Ktesias als Leibarzt des Königs Artaxerxes, dem er in der Schlacht von Kunaxa (§. 102) zur Seite gestanden, aus orientalischen Quellen geschöpft hat, die den griechischen Historikern unzugänglich waren, so wich seine Darstellung in vielen Dingen von der der übrigen ab; und da er sich aus Mangel an vaterländischer Gesinnung ebenso entschieden auf den persischen Standpunkt stellte, als Herodot auf den griechischen, so zog er sich die Mißachtung seiner Landsleute und den Vorwurf der Unwahrhaftigkeit und Parteilichkeit zu. Sein aus 23 Büchern bestehendes Werk behandelte die Geschichte des assyrischen, medischen und persischen Reiches bis zu seiner Rückkehr in sein Vaterland, im J. 399. Sein Hauptzweck war, die vielen Irrthümer und Vorurtheile, welche die Griechen theils aus Unkunde, theils aus Nationaleitelkeit über Persien hegten, zu widerlegen und zu beseitigen. — Noch reicher an unzuverlässigen Nachrichten und Fabeln als die persische Geschichte war eine andere kleinere Schrift des Ktesias über Indien, von der nur geringe Bruchstücke erhalten sind.

3. **Philistos** von Syrakus, geboren um d. J. 433, stand mit dem ältern und jüngern Dionysios in Verbindung. Den ältern unterstützte er mit Rath und That in seinem Streben nach der Alleinherrschaft von Syrakus und stand ihm auch während derselben tapfer zur Seite. Zwar trieb ihn das Mißtrauen des Tyrannen auf einige Zeit ins Exil; doch kehrte er nach der Thronbesteigung des jüngern Dionysios zurück und erlangte durch Schmeichelei und Begünstigung seiner despotischen Regierungsweise großen Einfluß. Er wirkte dem edeln Dion und dessen Freund Platon nach Kräften entgegen und betrieb die Verbannung des erstern und die Verweisung des letztern. Als aber Dion im J. 353 zurückkehrte und Syrakus mit gewaffneter Hand eroberte, fand Philistos seinen Tod, ungewiß ob durch eigene Hand oder in der Gefangenschaft. Sein Werk zerfiel in 2 Theile: der erste im Exil geschrie-

Digitized by Google

bene umfaßte die älteste Geschichte Siciliens bis auf die Eroberung Agrigents durch die Karthager (409) in 7 Büchern; der zweite die Geschichte der beiden Dionyse in 6 Büchern. Philistos wird ein Nachahmer des Thukydides genannt, scheint aber mehr dessen Gedrängtheit und Einförmigkeit im Ganzen als dessen Ideenfülle und glänzende Darstellungsgabe im Einzelnen zum Vorbild genommen zu haben. Cicero nennt ihn einen hellen Kopf, gedankenreich, scharfsinnig, gedrängt, einen Thukydides im Kleinen. — Ueber seinen Landsmann **Timäos** s. §. 163. Note.

5. Der Rückzug der Zehntausend (400).

§. 102. Xenophons vorzüglichstes Werk ist die Anabäsis oder die Darstellung des Feldzugs des jüngern Kyros gegen Persien und der Rückzug des griechischen Söldnerheers unter der eigenen Führung des athenischen Geschichtschreibers. Seit den Kämpfen mit den Griechen war das persische Reich immer machtloser geworden. Aufstände in Baktrien, Aegypten und andern Provinzen, wo die Statthalter unumschränkt schalteten; Hofränke selbstsüchtiger Schwächlinge, die gräuelvolle Schandthaten verübten und dabei allen Lüsten und Ausschweifungen fröhnten; fortwährende Thronkämpfe, wobei die Krone gewöhnlich dem Sieger als Beute zufiel und die Ueberwundenen durch martervolle Hinrichtungen bei Seite geschafft wurden (s. §. 50), bilden den wichtigsten Inhalt der persischen Geschichte von der Ermordung des Xerxes durch den Hyrkaner Artabanos (im J. 465) bis zum Tode des Dareios Nothos (405).*) Unter diesen Umständen faßte der **jüngere Kyros**, Statthalter von Kleinasien, des Königs Dareios zweiter Sohn, den Plan, seinen ältern Bruder Artaxerxes II. mit dem Beinamen „der Gedächtnißstarke" (Mnemon) der Herrschaft zu berauben. Ein ritterlicher Fürst von liebenswürdigem Wesen, großmüthig und der hellenischen Bildung zugethan, besaß er viele Freunde; selbst in Persien begünstigte seine Mutter Stateira sein Beginnen. Unter allerlei Vorwänden sammelte er daher ein beträchtliches Heer, dessen Kern spartanische und andere griechische Miethtruppen bildeten, und zog damit gen Osten, seine wahre Absicht lange verbergend. In der Ebene von Kunaxa, etliche Meilen von Babylon, ereignete sich ein Treffen, in dem zwar die Griechen siegten, aber Kyros im Kampfe gegen den Bruder selbst fiel. Artaxerxes ließ dem Unglücklichen Kopf und rechte Hand abhauen, belohnte die Mörder und legte sich selbst die Ehre der blutigen Rachethat bei. Nun erging an die Hellenen die Aufforderung, sich zu ergeben, und als diese zurückgewiesen wurde, nahmen die Perser zu List und Betrug ihre Zuflucht. Tisaphernes, früher Statthalter in Sardes, schloß im Namen des Königs einen Vertrag mit den griechischen Anführern, worin er ihnen sicheres Geleit nach Kleinasien versprach. Aber nachdem sie eine Zeitlang am Ufer des Tigris aufwärts gezogen waren, lud der Perser den Feldherrn Klearchos, einen kriegskundigen Mann von rauher Gemüthsart, strenger Zucht und raubgieriger Seele, und die übrigen Hauptleute zu einer Unterredung ein und ließ sie verrätherisch ermorden, in der Meinung, auf diese Weise der führerlosen

Digitized by Google

Truppen Meister zu werden. Da stellte sich aber der Athener Xenophon, welcher sich als Freiwilliger dem Kriegszug angeschlossen, an die Spitze des Heeres und führte es, in Verbindung mit dem Spartiaten Cheirisophos, unter den unglaublichsten Schwierigkeiten durch Armenien nach dem schwarzen Meer und von da nach Byzanz. Ohne Kunde des Landes und der Sprache und ohne zuverlässige Führer mußten sie unwegsame Berge übersteigen, reißende Ströme durchwaten, unwirthliche, mit tiefem Schnee überdeckte Gegenden durchziehen, verfolgt von den Persern und angegriffen von den Einwohnern. Als sie von einer Anhöhe herab zum erstenmal das Meer erblickten, brachen sie in lautes Freudengeschrei aus und begrüßten es als das Ende ihrer zahllosen Leiden und Beschwerden. Dieser Rückzug aus einem über 400 deutsche Meilen entfernten Lande zeigt nicht minder als die Perserkriege, welche Ueberlegenheit Bildung, Geist, Ehrgefühl und Freiheitssinn über eine mechanisch geleitete Masse, über niederträchtige Gesinnung und eine knechtische Seele haben.

Xenophon gibt in der Anabasis folgende Beschreibung von der Freude des Heeres bei dem Anblick des schwarzen Meeres: „In 5 Tagen kamen sie an den heiligen Berg, Namens Theches. Da die Ersten auf dem Berge das Meer erblickten, erhoben sie ein großes Geschrei. Als Xenophon und die Hellenen von der Nachhut es vernahmen, meinten sie, daß auch die Vorhut von Feinden angegriffen sei; denn von hinten wurden sie beständig von den Bewohnern der verheerten Landschaft verfolgt. Die vom Nachzuge hatten Einige in einem Hinterhalte niedergemacht, Andere lebendig gefangen und dabei an zwanzig geflochtene Schilde erbeutet, die mit ungegerbten Ochsenhäuten überzogen waren. Als der Lärm immer stärker ward und näher kam, und die Nachrückenden immer auf die Schreienden zurannten, glaubte Xenophon, es habe etwas besonders Wichtiges zu bedeuten, schwang sich aufs Pferd und sprengte mit Lykios und dessen Reitern herbei, um zu Hülfe zu kommen. In diesem Augenblicke hörten sie die Soldaten in fortlaufendem Zurufe schreien: Meer! Meer! Da lief Alles auch beim Nachzuge; selbst die Lastthiere wurden zur Eile angetrieben. Als sie Alle den Gipfel erstiegen hatten, umarmten sie sich wechselseitig, Anführer und Hauptleute, und weinten vor Freude. Mit Einem Male trugen die Soldaten, wie nach ergangener Losung, Steine zusammen, errichteten einen großen Hügel und legten eine Menge ungegerbter Häute, Knittel und erbeuteter Flechtschilde darauf." Nach ihrer Rückkehr trat die gerettete Mannschaft als Söldner in die Dienste des thrakischen Königs Seuthes, bis sie nach Verlauf eines mit Ruhm und Sieg erfüllten Monats zu dem spartanischen Heer berufen wurde, das gegen die Perser in Kleinasien ins Feld gezogen war.

*) Auf Xerxes folgte sein Sohn Artaxerxes I., Langhand, dessen vierzigjährige Regierung (465—425) reich an Unfällen aller Art war. Nach seinem Tod traten einige von Brudermord, Verrath und Grausamkeit begleitete Thronwechsel ein, bis Dareios II. Nothos sich seines Gegners durch List bemächtigte, ihn in einem Aschenhaufen ersticken ließ und dann beinahe 20 Jahre lang (423—404) seine von Aufständen und Weiberränken beunruhigte Regierung in Wollust und Ueppigkeit fortführte. Artaxerxes II. Mnemon regierte von 404—360.

§. 103. Der korinthische Krieg und der Friede des Antalkidas. Erzürnt, daß die Griechen dem Kyros bei seinem Unternehmen Hülfe geleistet, sannen nunmehr die Perser auf Rache. Tisaphernes, der Geg-

Digitized by Google

ner und Nachfolger des Kyros in der Statthalterschaft Kleinasiens, suchte zu dem Ende die ionischen Küstenstädte, welche sämmtlich bis auf Milet sich an Kyros angeschlossen und dem König die schuldigen Abgaben vorenthalten hatten, wieder zu unterjochen. Diese wandten sich um Hülfe nach Sparta, das damals als Vorort von ganz Griechenland angesehen ward, worauf ein peloponnesisches Bundesheer unter einem spartanischen Führer abgeschickt wurde. Anfangs waren die Erfolge unbedeutend; als aber durch Lysander's Einfluß der kräftige, abgehärtete und von Liebe für altspartanische Tugend, Sittenstrenge und Einfachheit erfüllte **Agesilaos**, Xenophons bewunderter und gepriesener Freund, zum König erhoben und mit der Leitung des Kriegszugs gegen die Perser betraut wurde, nahmen die Dinge rasch eine andere Wendung. Lysander, der gehofft hatte, den Agesilaos nach seinen Wünschen leiten zu können, sah sich bald in seiner Erwartung getäuscht; von dem auf sein Ansehen eifersüchtigen König mit unverdienter Verachtung behandelt, begab er sich rachesinnend an den Hellespont und von da nach Sparta, indeß Agesilaos, nach einem siegreichen Gefechte bei Sardes mit Tisaphernes (der wegen dieser Niederlage abberufen und als Hochverräther mit dem Tode bestraft ward), Bithynien und Phrygien raubend und verwüstend durchzog und den Krieg in das Innere des persischen Reiches zu tragen gedachte. Schon träumten die Spartaner von großen Eroberungen in fernen Ländern, als es dem neuen persischen Statthalter von Kleinasien gelang, durch Bestechung und Verführung ihnen im Mutterlande nähere Feinde zu bereiten. Die Böotier, Korinther, Argiver, auf Sparta's wachsende Macht neidisch und von dessen Selbstsucht und Uebermuth vielfach gekränkt, wurden durch persisches Gold leicht zu einem Bunde wider den vorherrschenden Staat vereinigt. Bald trat auch das gebeugte Athen bei. Ein Grenzstreit zwischen Lokris und Phokis, bei welchem die Thebaner dem erstern, die Spartaner dem letztern zur Seite standen, brachte den Krieg zum Ausbruch. Lysander zog eilig nach Böotien, um durch einen raschen Schlag die drohende Gefahr abzuwenden und sich dann an dem undankbaren Agesilaos zu rächen; aber in der Schlacht vor Haliartos verlor er gegen die vereinten Thebaner und Athener Sieg und Leben. Nun mußte Agesilaos seinen Siegeslauf in Kleinasien aufgeben und zur Rettung des Vaterlandes herbeieilen. Er gewann zwar die **Schlacht von Koroneia**, aber die Menge der Feinde und der um dieselbe Zeit von der griechisch-phönizischen Flotte unter der Anführung des in persische Dienste getretenen athenischen Feldherrn **Konon** erfochtene **Seesieg bei Knidos**, der die spartanische Seemacht vernichtete, Rhodos zum Abfall von den Lakedämoniern brachte und dem Flottenführer Peisandros das Leben kostete, versetzten dem Uebergewichte Sparta's einen empfindlichen Stoß. Konon gab den Inseln Chios, Lesbos, Samos und den griechischen Küstenstädten Kleinasiens ihre Unabhängigkeit zurück, vertrieb die spartanischen Harmosten und Dekarchen (§. 96) und bewirkte dann mit persischer Unterstützung die Wiederherstellung der Stadt- und Hafenbefestigung von Athen und

Agesilaos 398—361.

396.

395.

394.

Digitized by Google

den Bau neuer Schiffe. Mit Recht ehrte die atheniſche Bürgerſchaft den vaterländiſchen Mann durch ein Standbild von Erz. Zugleich machte Thraſybulos am Hellespont glänzende Eroberungen, bis er bei der harten Eintreibung auferlegter Steuern in Pamphylien erſchlagen ward. 390. Doch rettete der junge Held Chabrias von Athen die neue Seeherrſchaft ſeiner Vaterſtadt. Nun zog ſich der Krieg an den Iſthmos in die Nähe von Sikyon und Korinth, woher er auch der korinthiſche genannt wird. Lange kämpfte man hier, ohne daß eine bedeutende Waffenthat ſich ereignet hätte. Wer den Andern an Schlauheit und keckem Muth überbot, galt als Meiſter; geordnete Feldſchlachten fehlten, man kam auf die Fehden der Ritterzeit zurück. Alles Völkerrecht wurde niedergetreten, keine Schirmſtätte des Tempels und der Religion geachtet. Erſt als der talentvolle Feldherr **Iphikrates** von Athen, der eine neue Kriegskunſt (Taktik) begründete, indem er ſich leichtbewaffneter Söldnertruppen (Peltaſten) mit kleinen Schilden und Schwertern bediente und dem Hoplitenheer eine zweckmäßigere Bewaffnung und Einrichtung verlieh, eine im Abzug begriffene ſpartaniſche Heerabtheilung (Mora) überfiel und vernichtete, nahm der Krieg eine für die Spartaner drohende Wendung. Deshalb richteten dieſe ihre Blicke nach Perſien, mehr auf Erhaltung ihrer Vorherrſchaft als für die Größe und Freiheit Griechenlands bedacht. Sie ſchickten den ſchlauen, genußſüchtigen **Antalkidas**, einen Mann ohne Sinn für Sparta's Ehre und für Aufrechthaltung des Hellenismus gegen die Barbaren, an den perſiſchen Statthalter, um ſeiner Vaterſtadt die Freundſchaft des „großen Königs" und damit die Fortdauer der ſpartaniſchen Hegemonie zu erwirken. 387. So kam der ſchmachvolle **Frieden des Antalkidas** zu Stande, wodurch die griechiſchen Staaten des aſiatiſchen Feſtlandes nebſt der Inſel Kypros den Perſern unterworfen, alle übrigen helleniſchen Staaten aber und alle Inſeln (bis auf Lemnos, Imbros und Skyros, die den Athenern verbleiben ſollten) für frei und ſelbſtändig erklärt wurden. Durch dieſen ehrloſen, von dem fremden König aufgezwungenen Frieden, die Folge der allgemeinen Erſchlaffung, ging die Weſtküſte Kleinaſiens für Hellas und für die Freiheit auf immer verloren. Die von Sparta erwirkte Auflöſung aller helleniſchen Bünde und Vereinzelung der kleinen Gemeinweſen führte nicht zur Freiheit, ſondern zur Ohnmacht, und die von nun an immer häufiger werdende Anwendung von Söldnertruppen im Kriege hatte zur Folge, daß ſich die Bürger mehr und mehr der Waffen entwöhnten und dadurch den Untergang ihrer freien Verfaſſungen beſchleunigten. Athens treuer Bundesgenoſſe, der ritterliche Euagoras von Cypern, bei dem Konon ſeine Tage beſchloſſen, wurde ein zinspflichtiger Unterkönig der Perſer. Im Peloponnes, wo die einzelnen Stadtgemeinden unter Sparta's Führung ſich dem Scheine nach einer ſelbſtherrlichen Regierung erfreuten, wurde durch den antalkidiſchen Frieden in den bisherigen Bundesverhältniſſen thatſächlich nichts geändert.

Digitized by Google

6. Sparta's Willkürherrschaft und der thebanische Krieg.

§. 104. Durch den peloponnesischen Krieg war Sparta die erste Macht in Griechenland geworden; es mißbrauchte aber seine Gewalt zur Unterdrückung der übrigen Staaten und zog sich dadurch bald ebenso den Haß seiner Verbündeten zu, wie früher Athen. Die Spartaner waren von der lykurgischen Einfachheit und Sittenstrenge längst abgekommen; die Kriege in der Fremde brachten Reichthum, dieser erzeugte Habgier und Genußsucht, woraus wieder ein Heer von Lastern hervorging. Schon zur Zeit der Perserkriege ließen sich Könige und Feldherren um hohe Summen erkaufen und seitdem war die ehrlose Sitte der Bestechlichkeit auf eine furchtbare Höhe gestiegen. Der alte Götterspruch: „Die Liebe zum Gelde wird Sparta verderben, nichts Anderes", war bereits seiner Erfüllung nahe. Zugleich übten die Führer schamlose Erpressungen und schändeten den spartanischen Namen durch Raubsucht in Feindesland wie bei den Bundesgenossen. Durch Lysander und seine Gleichgesinnten kam fremdes Metallgeld in sehr großer Menge nach der dorischen Hauptstadt. Unermeßliche Reichthümer und Güter häuften sich in wenigen Familien, die nun schwelgten und praßten, während die ärmeren darbten. Die reicheren Vollbürger bildeten eine geschlossene, vorherrschende Körperschaft, welcher sich die armen und mäßig begüterten Kleinbürger allmählich unterordnen mußten; aus jenem Geschlechteradel ging nicht nur der lebenslängliche Rath hervor, sondern er lenkte auch die Beschlüsse der großen Nationalversammlung. „Die Abnahme der alten, mächtigen Häuser durch Krankheiten und Kriege drängte den Grundbesitz immer mehr in wenigen Händen zusammen, namentlich seit der Ephor Epitadeus die Unveräußerlichkeit der Eigenhöfe aufgehoben, und erzeugte bei wachsender Habgier eine Art sonst unbekannten Geldadels, welcher die Geburtsansprüche des alten Geschlechterthums auf Kosten der gemeinsamen Bürgerfreiheit unterstützte." Zugleich wurde die Königsmacht immer mehr geschwächt, theils in Folge der Zwietracht und Eifersucht der beiden erblichen Herrscherhäuser, theils wegen des sinkenden Ansehens durch ihre Habsucht und Käuflichkeit. Desto mehr stieg die Gewalt der fünf Ephoren (§. 66). Die Ephoren, bemerkt Xenophon, „haben Befugniß, zu strafen wen sie wollen, und die Strafe sofort zu vollziehen; sie dürfen jede Obrigkeit abberufen, verhaften, auf Tod und Leben anklagen. Bei ihrer Ankunft müssen sich die Könige von ihren Sitzen erheben, ihrer gerichtlichen Vorladung ohne Zaudern folgen, ihrer sittenrichterlichen Aufsicht selbst die häuslichen Verhältnisse unterwerfen." Sie zogen allmählich alle Hauptgebiete der Staatsgewalt in ihren Amtskreis, beriefen und leiteten die Volksgemeinde, ernannten Gesandte und Heerführer und ertheilten ihnen schriftliche Weisungen, übten eine censorische Aufsicht über Sitte und Lebensart und schalteten nach allen Seiten hin als die Vertreter der Volkshoheit. — Der antalkidische Frieden, dessen Hüter und Vollstrecker Sparta in Gemeinschaft mit dem Perserkönig war, befestigte das Uebergewicht der Lakedämonier aufs Neue, indem sie die Bestimmung, daß

Digitized by Google

alle griechischen Städte frei sein sollten, zur Auflösung aller Staatenvereine und Eidgenossenschaften und zur Schwächung aller Bundeshäupter benutzten, ihre eigene Hegemonie im Peloponnes dagegen mehr ausdehnten und stärkten.
386. Sie eroberten und zerstörten Mantineia, das ihnen nicht willfährig genug diente, und zwangen die Einwohner, in offenen Dörfern zu wohnen; sie führten in allen Städten ihre aristokratischen Anhänger zurück und erhoben sie zu
380. Macht und Ehre; sie lieferten die Stadt Phlius an der Nordostgrenze von Arkadien einer Schaar verbannter Oligarchen aus und legten das Schicksal sämmtlicher Bürger in deren Hand, so daß diese über Leben und Tod jedes Einzelnen verfügen konnten; sie übten in ganz Griechenland eine imperatorische und schiedsrichterliche Gewalt, und nirgends wagte man den Befehlen eines spartanischen Mannes Widerstand zu leisten. Aber der Mißbrauch dieser Uebermacht war das Vorspiel ihres eigenen entsetzlichen Falles. Die griechische Stadt Olynth in Makedonien hatte einige benachbarte hellenische Städte durch freie Einigung zu einer chalkidischen Eidgenossenschaft verbunden, über die sie als Vorort eine Art Oberherrschaft übte, ohne jedoch die Rechtsgleichheit der Bundesglieder zu verletzen. Dies untersagten die Spartaner, weil es dem antalkidischen Frieden zuwider sei, und rückten, als
382. die Olynther den Bund nicht auflösten, mit einem Heere in ihr Land ein, belagerten ihre Stadt und zwangen sie nach einem dreijährigen Kampfe, in welchem Teleutias, der ritterliche Bruder des Agesilaos, auf dem Schlachtfelde starb und der jugendliche König Agesipolis einem hitzigen Fieber
380. erlag, zur Unterwerfung und Anerkennung der spartanischen Oberhoheit. — Auf dem Durchzuge durch Böotien ließ sich der spartanische Anführer
380. Phöbidas von den Häuptern der Aristokratenpartei in Theben bereden, ihnen zum Umsturz der demokratischen Verfassung und zur Begründung einer oligarchischen Herrschaft behülflich zu sein. Das Unternehmen gelang. In heißer Mittagsstunde drang Phöbidas durch die geöffneten Thore in die Stadt und besetzte ohne Widerstand die unbewachte Kadmeia. Die Leiter der Volkspartei wurden theils hingerichtet, theils verbannt, theils in Haft gebracht; die Oligarchen bemächtigten sich der Regierung und herrschten, im Vertrauen auf die spartanische Besatzung in der Burg, übermüthig und gewaltthätig. Die Spartaner straften zum Schein ihren Feldherrn Phöbidas mit einer geringen Geldbuße, räumten aber die Kadmeia nicht und suchten aus der Lage der Dinge Vortheil zu ziehen.

§. 105. Aber die Rache ereilte die Schuldigen bald. Die flüchtigen Demokraten sammelten sich in Athen, von wo aus sie mit den Meinungsgenossen in Theben Verbindungen unterhielten. Von diesen aufgefordert, kehrten sie nach einiger Zeit in Bauerntracht heimlich auf verschiedenen Wegen zurück, versammelten sich in dem Hause eines Freundes (Charon) und überfielen in später Nacht, in lange Frauengewänder gehüllt und dicht verschleiert, die bei einem schwelgerischen Mahle vereinigten Häupter der Oligarchen. Nach deren Ermordung riefen sie das Volk zur Freiheit auf, stellten die demokratische Ver-

Digitized by Google

fassung wieder her und zwangen die spartanische Besatzung zum Abzug aus der Burg. Dies führte einen Krieg zwischen den Thebanern und Lakedämoniern herbei. Thebens Gemeinwesen wurde damals von zwei durch Freiheitsgefühl, Vaterlandsliebe und Tugend, wie durch kriegerische Talente und Muth ausgezeichneten und durch innige Freundschaft verbundenen Männern geleitet — **Epaminondas** und **Pelopidas**. Mit vereinten Kräften suchten diese ihr Vaterland zu heben. Epaminondas führte eine neue Kampfart ein, „die schiefe Schlachtordnung", und Pelopidas, einer der heimgekehrten Flüchtlinge, durch dessen starken Arm der tapferste der Oligarchen, Leontiades, auf der Thürschwelle seines eigenen Hauses gefallen war, stiftete die sogen. heilige Schaar, die, durch das Band der innigsten Freundschaft verknüpft und für Ruhm und Freiheit begeistert, alle Angriffe der Spartaner siegreich zurückschlug. Anfangs standen die Athener (deren Hafen Peiräeus die Spartaner durch einen ähnlichen Handstreich in ihre Gewalt zu bringen trachteten wie die Burg Kadmeia) auf Seiten der Thebaner, und fügten durch ihre Feldherren Iphikrátes, Chabrias und Timothéos, Konons Sohn, den Lakedämoniern zu Wasser und zu Lande großen Schaden zu; ja sie brachten sogar wieder eine Anzahl Inseln und Seestaaten, wie Chios, Rhodos, Samos, Mitylene, diesmal jedoch mit Anerkennung ihrer Freiheit und Selbständigkeit und mit Stimmrecht im Bundesrathe, zu einem zweiten athenäischen Bunde und erwarben durch Chabrias' Sieg bei Naxos, 375.
wo die spartanische Flotte vernichtet wurde, von Neuem die Seehegemonie. Als aber Theben die kleineren Städte Böotiens seiner Herrschaft unterwarf und sowohl Thespiä als das mit Athen seit den Tagen von Marathon befreundete und unlängst wieder aufgebaute Platää, weil es sich nicht fügen wollte, zerstörte und die Einwohner vertrieb, da erwachte die alte Eifersucht 374.
wieder. Unter Persiens Vermittelung kam zwischen Athen und Sparta ein Frieden zu Stande, in welchem dem ersteren die Herrschaft zur See, dem letzteren die Hegemonie zu Lande gewährleistet, für alle übrigen hellenischen Staaten dagegen der Grundsatz der örtlichen Selbstregierung festgehalten war, und als Theben sich weigerte, seinen jungen Bundesstaat aufzulösen und die böotischen Städte frei zu geben („es soll geschehen", sagte Epaminondas schneidend, „wenn Sparta's Periöken frei sind,"), rückten die Lakedämonier abermals mit Heeresmacht in ihr Land ein, erlitten aber, trotz ihres tapferen Widerstandes, in der **Schlacht bei Leuktra** durch Epaminondas und Pelo- 371.
pidas eine furchtbare Niederlage. Vierhundert spartanische Vollbürger und sechshundert Periöken deckten die Wahlstatt, und die Zahl derer, die besiegt vom Schlachtfelde entflohen, war so groß, daß Agesilaos rieth, das altspartanische Gesetz, das alle Fahnenflüchtige für ehrlos erklärte und des Waffenrechts beraubte, für diesmal schlafen zu lassen. Unter den Gefallenen befand sich der Führer des Heeres, König Kleombrotos. Heldenmüthig ertrugen die Spartaner die Trauerkunde; die Ephoren geboten eine allgemeine Bürgerbewaffnung und untersagten jede laute Klage, und am

Digitized by Google

andern Tage erschienen die Angehörigen der Todten mit heiterm, die der Ueberlebenden mit betrübtem Angesicht. In Theben aber feierte man den Schlachttag bei Leuktra mit festlichen Aufzügen so lange die Stadt stand. — Nun machten sich die griechischen Gemeinden von der spartanischen Vorherrschaft frei, stellten die unterdrückten Volksregierungen wieder her und vergalten den von den Spartanern eingesetzten Aristokraten mit Hinrichtung und Verbannung. Furchtbar wüthete von Neuem an allen Orten und Enden der Parteieifer und forderte seine blutigen Opfer, nirgends jedoch schrecklicher als in Argos zur Zeit des „Skytalismos", da gegen 1200 aristokratische Bürger mit „Knitteln"
370. erschlagen wurden. So zerstörte Griechenland in selbstmörderischer Raserei mit eigener Hand seine edle Kraft, seine sittliche und leibliche Wohlfahrt.

7. Thebens Hegemonie unter Epaminondas und Pelopidas.

§. 106. Die Böotier waren weder so begabt und geistreich wie die Athener, noch so kraftvoll, gewaltig und durchgreifend wie die Spartaner. Ihr Vorrang war daher auch nur das Werk ihrer beiden großen Feldherren, durch deren Tugend und Geistesstärke die ganze Bürgerschaft auf einige Zeit gehoben wurde, und mit Epaminondas' Leiche wurde auch Thebens Glanz zu Grabe getragen. Pelopidas war klug, gewandt und tapfer, mehr ein Mann der That als des Worts, und trotz seines Reichthums und vornehmer Abkunft ein feuriger Anhänger demokratischer Grundsätze; Epaminondas hochsinnig, kriegserfahren und so gerecht, so uneigennützig und so arm wie Aristeides; im Gefühl seiner Menschenwürde und seines höhern Strebens verachtete er Schätze und Genüsse, und der einzige Mantel, den er besaß, zierte ihn mehr als alle Reichthümer gethan hätten. Mit einem gewandten in den Ringschulen abgehärteten Körper besaß er einen scharfsinnigen, durch Nachdenken und Studien gestärkten Geist und bei angeborner Schweigsamkeit eine eindringliche Beredtsamkeit am geeigneten Orte. Gesang und Flötenspiel erheiterten seine freien Stunden. — Bald nach der Schlacht von Leuktra zog Epaminondas in den Peloponnes und nahte sich Lakoniens mauerloser Hauptstadt, die seit fünf Jahrhunderten keinen Feind in der Nähe gesehen. Da gerieth Sparta in große Noth. Die Arkadier, Argiver und andere Bundesstaaten fielen zu den Thebanern ab; in den Periökenstädten zeigten sich aufrührerische Regungen; die Heloten waren unsicher. Aber in dieser gefahrvollen Lage beurkundete sich die spartanische Größe und des Agesilaos Feldherrntalent. Die trefflichen Vertheidigungsanstalten des alten Königs und die entschlossene Haltung der Spartaner, deren Frauen und Kinder sogar Hand anlegten, hielten Epaminondas von feindseligen Angriffen ab. Nachdem er das lakedämonische Land bis zur Südküste verheerend durch-
369. zogen, kehrte er, von Kälte und Mangel gedrängt, wieder nach Hellas zurück. Großherzig sühnte er jedoch vor seinem Abzug ein altes Unrecht. Er rief die Messenier, die Opfer einer völkerfeindlichen Politik (wie die Polen in unsern Tagen), zur Freiheit auf, gab den aus der Fremde heimkehrenden Nach-

Digitized by Google

kommen der alten Bewohner das Land ihrer Väter wieder (§. 68) und gründete die Stadt Messēne, der die blutgetränkte Berghöhe Ithōme (§. 86) als Burg diente. Nachdem man den Segen der Götter mit Opfer und Gebet erfleht, wurde unter Gesang und Flötenton die starke Ringmauer aufgeführt. Dann schritt man zum Bau der Wohnhäuser und Heiligthümer. Alles legte Hand an und unterstützte die Arbeit der Werkleute, die man aus ganz Griechenland herbeschieden hatte. In Kurzem strömten die vertriebenen Messenier schaarenweise aus der Fremde zurück, um im heißgeliebten Lande der Väter ihre Wohnung aufzuschlagen. Und so spröde und abgeschlossen hatte sich der sonst so milde und biegsame Volkscharakter gegen fremde Einflüsse erwiesen, daß die Heimkehrenden in einer fast dreihundertjährigen Zerstreuung nichts an der dorischen Sprache und Sitte eingebüßt hatten. Messeniens Herstellung war die eigentliche Todeswunde für Sparta. — Nach der Rückkehr des Heers wurden die Böotarchen von einer neidischen Gegenpartei angeklagt, sie hätten ihr Amt länger verwaltet, als das Gesetz gestattete. Da sprach Epaminondas, auf den die übrigen Führer die Schuld warfen, vor den Richtern: Er sehe ein, daß er das Gesetz verletzt und das Leben verwirkt habe; nur möchten sie auf sein Grab schreiben, daß er deshalb das Gebot übertreten und von den Thebanern mit dem Tode bestraft worden, weil er in Lakonien eingefallen, Sparta belagert und Messenien hergestellt habe. Die Untersuchungsrichter verstummten, und gaben nicht einmal ihre Stimmen ab. — Von nun an geboten die Thebaner in Griechenland; sie wiederholten die Züge nach dem Peloponnes, ordneten durch das Schwert oder durch schiedsrichterliches Einschreiten die verwirrten Verhältnisse in Thessalien und Makedonien und nöthigten sogar unter persischem Beistande die Athener, auf ihre neuerworbene Seehegemonie zu verzichten. Aber ihre Herrschaft war nicht frei von blutigen Gewaltthaten. Während Epaminondas und Pelopidas mit dem Heere in Thessalien standen, zogen bewaffnete Volkshaufen, von leidenschaftlichen Demagogen aufgereizt, wider Orchomenos, wo man eine Aristokratenverschwörung entdeckt haben wollte, zerstörten die verhaßte Stadt, ermordeten die Ritter und vornehmen Bürger und führten die übrigen Bewohner mit Weib und Kind auf den Sklavenmarkt. So verschwand das altberühmte Orchomenos, einst der goldreiche Sitz der Minyer, aus der Reihe der griechischen Städte. „Wäre ich zu Hause gewesen," klagte Epaminondas, „die Gräuelthat wäre nicht verübt worden." Bald wurde jedoch den Thebanern der Vorrang streitig gemacht von einigen kriegerischen Fürsten Thessaliens und von einem neugebildeten demokratischen Bundesstaat in Arkadien, dem Megalopōlis als Hauptstadt diente. Im Kampfe wider die erstern fand der kühne Pelopidas den Heldentod und die Böotier mußten sich mit einem unsichern Frieden und einer scheinbaren Unterwerfung begnügen; und das unruhige Treiben des arkadischen Bundesstaates, der anfangs mit den Thebanern befreundet, dann aber in stolzer Ueberhebung selbst nach der Vorherrschaft strebte und in roher Raub- und Fehdelust das befriedete Ländchen Elis

365.

364.

Digitized by Google

unterjochte und sich des heiligen Tempelraumes und Schatzes in Olympia bemächtigte, führte Epaminondas wiederholt in den Peloponnes. Bald riß Parteiung unter den Arkadiern ein und bewirkte, daß sich die Einen an die Lakedämonier anschlossen, während die Andern bei Theben Schutz suchten. Als deshalb Epaminondas zum viertenmal mit Heeresmacht in die Halbinsel einzog und sich abermals der bestürzten Hauptstadt Lakoniens näherte, da rafften die Spartaner unter Agesilaos' Leitung alle ihre Kräfte zusammen und stellten sich, von Athen und den arkadischen Aristokraten unterstützt, dem
362. thebanischen Feldherrn entgegen. Die blutige **Schlacht von Mantineia** entschied für die Thebaner, allein ihr Sieg war durch den Tod des Epaminondas theuer erkauft. Ein Wurfspeer war ihm in die Brust gedrungen; aber erst als er die Niederlage der Feinde erfuhr, ließ er denselben aus der Wunde ziehen
361. und hauchte dann seine Heldenseele aus. Im nächsten Jahre starb auch der 80jährige Agesilaos, der Sparta's höchste Macht und tiefsten Verfall gesehen, nach der Rückkehr von einem abenteuerlichen Feldzuge in Aegypten. — Die allgemeine Erschlaffung, die nunmehr in Griechenland eintrat, machte den Frieden, zu dem der sterbende Epaminondas gerathen, nothwendig. Zwar versuchte noch Athen in dem sogenannten Bundesgenossenkrieg die abgefallenen Seestaaten wieder zu unterwerfen; allein diese leisteten unter dem Beistand des karischen Königs Mausolos kräftigen Widerstand, bis die Drohungen Persiens die entnervte Demokratenrepublik von weitern Eroberungsversuchen abschreckten; die Athener verzichteten auf ihre Seeherrschaft und trugen dadurch noch mehr bei, daß das nunmehr aus lauter freien Republiken bestehende Griechenland einem „zerrissenen Körper" glich und alle Staaten sich in einem solchen Zustand der Schwäche und Zerfahrenheit befanden, daß keiner einen unbestrittenen Anspruch auf die Hegemonie erheben konnte. Nur Samos blieb noch länger im Besitz der Athener, die eine Kleruchie dahin führten.

In **Thessalien** waren die alten Bewohner pelasgischer Abkunft von kriegerischen Einwanderern überwunden und (gleich den Perioken in Lakedämon) zu leibeigenen Bauern (Penesten) erniedrigt worden. Aber auch die Ueberwinder wurden häufig die Knechte einiger adeligen Familienhäupter (Dynasten), die mit Hülfe von Söldnern und Leibwächtern eine Zwingherrschaft über die bedeutendern Städte übten. Unter diesen waren Jason von
370. Phera und, nach dessen Ermordung durch sieben freiheitsbegeisterte Jünglinge, sein Neffe **Alexander** die mächtigsten. Der letztere, durch Mord zu der Würde eines Tagos gelangt, behauptete sich in der Herrschaft durch die furchtbarsten Gräuelthaten, die er ohne Scheu vor göttlichem und menschlichem Rechte an ganzen Bürgerschaften wie an Einzelnen verübte. Von dem gedrückten Volke gegen den unmenschlichen Tyrannen um Hülfe angegangen, zog Pelopidas zweimal nach Thessalien, ordnete, auf dem ersten Zug, einen Thronstreit in Makedonien (wobei er den jungen Philipp nebst 30 edlen Makedoniern als Geiseln nach Theben führte),
369. wurde aber auf dem Rückzug von Alexander gefangen genommen und nur mit Mühe einige Zeit nachher durch Epaminondas' Klugheit und Tapferkeit wieder befreit. Bei einem zweiten Zug wider Alexander fand Pelopidas im siegreichen Treffen bei Pharsalos seinen Tod. Zwischen beide Züge fällt seine Gesandtschaft nach Persien, wohin sich auch Sparta und Athen gewendet. Der Hof von Susa, wo Pelopidas durch den Ruf seiner Thaten, wie durch die Würde und Anmuth seines Wesens vorzügliches Ansehen gewann, gab sich Mühe, den antalkidischen Frieden zu erneuern und zu bewirken, daß Sparta Messenien wiederherstellen,
369.

Digitized by Google

Athen seine neugegründete Seehegemonie wieder aufgeben, die Thebaner aber als Hüter des Friedens an Sparta's Stelle treten sollten. Zu einer solchen Stellung fehlte jedoch den Thebanern die moralische und physische Kraft, so sehr auch Epaminondas bemüht war, beides zu heben und durch Errichtung einer Flotte den Thebanern sogar zur Seeherrschaft zu verhelfen. Allein die gänzliche Auflösung aller griechischen Bundesstaaten und die fortwährende Befehdung der Einen durch die Andern, zu deren Beilegung Epaminondas viermal in den Peloponnes ziehen mußte, bewies, daß die Zeit einer kräftigen Hegemonie irgend eines griechischen Staates vorüber sei. Bei dieser politischen Zerrissenheit und Zügellosigkeit verwilderten die Gemüther immer mehr. „Man zerstörte ohne Gewissensbisse die Städte, verwüstete die Landschaften, stürzte die Verfassungen und Grundgesetze um, hieb die Gefangenen entweder nieder oder verkaufte sie an den Meistbietenden, achtete kein Heiligthum, sondern mordete einander vor den Altären der Götter." Daneben herrschte, bemerkt Isokrates, so tiefes Mißtrauen, daß die Feinde weniger als die eigenen Mitbürger gefürchtet wurden.

III. Die makedonische Zeit.

1. Philipp von Makedonien (361—336).

§. 107. Nördlich von Griechenland liegt das rauhe Gebirgsland Makedonien (§. 51), dessen Bewohner aus einem Völkergemenge verschiedener Abkunft bestanden, worunter auch einige pelasgische und griechische Stämme sich befunden haben mögen. Diese letztern wohnten in der alten Landschaft Emathia mit der Hauptstadt Edessa, später Aegä genannt, dem ursprünglichen Herrschersitze der makedonischen Könige, die ihr Geschlecht von den Herakliden in Argos herleiteten. Ursprünglich auf den waldigen Berghöhen des skardischen Gebirges seßhaft, sind die Makedonier allmählich in die Thalebene des Axios und an das Küstenland herabgestiegen und haben ihr Reich ostwärts bis zum Strymon und südwärts bis zu den kambunischen Bergen und an den Olympos ausgedehnt. Krieg, Jagd und Viehzucht bildeten die einzige Beschäftigung des rauhen, abgehärteten Gebirgsvolkes, das unter Stammfürsten meistens zu Pferde in den Kampf zog, nur denjenigen ehrte, der einen Feind erschlagen hatte, und dessen adelige Geschlechter das einfache und einförmige Alltagsleben durch laute Gelage, Ritterspiele und prunkvolle Gastmähler unterbrachen. Mit Tapferkeit verband es List und Verschlagenheit. Einige Zeit den Persern zinspflichtig, machten sich die Makedonier die Siege der Griechen zu Nutze, um das fremde Joch abzuschütteln und Alexander I., der sich bald den Persern bald den Griechen anschloß, erschlug einen Theil des nach der Schlacht bei Platää durch Makedonien fliehenden persischen Kriegsheeres. Die Nachricht, die er in der Nacht vor dem entscheidenden Schlachttage dem spartanischen Feldherrn von dem bevorstehenden Angriff überbrachte, hatte zu dem Sieg des Pausanias hauptsächlich beigetragen. Durch mehrere einsichtsvolle Könige (die, wie die griechischen Könige in der patriarchalischen Vorzeit, als Heerführer, Oberpriester und Richter ein hohes Ansehen genossen), besonders durch den klugen Perdikkas II. und durch Archelaos, den Freund hellenischer Cultur und Poesie, bei dem Euripides weilte und dem der Maler Zeuxis in Pella Palast und Tempel mit Kunstwerken schmückte, war Makedonien mittelst Einführung des griechischen Heerwesens und griechischer Einrichtungen dem gebildeten Hellas näher gerückt worden, nur daß die Freiheit und politische Gleichberechtigung aller Staatsangehörigen keine solche Ausdehnung erhielt, als in Griechenland, schon darum nicht, weil die hellenische Bildung nicht in ihrem Kern und Ernst Eigenthum des makedonischen Volks wurde, sondern nur in ihrer

Alexander I. 498—454.

Perdikkas II. c. 425.

Archelaos 413—399.

Digitized by Google

äußeren Verfeinerung die höheren Stände und insbesondere die Hofwelt berührte. Auf Archelaos, der auf der Jagd durch zwei von ihm beleidigte Günstlinge ermordet wurde, folgte Amyntas II., während dessen dreißigjähriger Regierung Makedonien durch Thronkämpfe, Verwirrung und innere Unruhen an den Rand des Untergangs geführt ward. Nicht nur daß er gegen den neuen Bundesstaat der Olynther (§. 104) seine Hauptstadt Pella einbüßte, bis er mit Hülfe der Spartaner wieder in den Besitz derselben kam, er hatte auch mit den kriegerischen Illyriern und den Bewohnern des makedonischen Berglandes zu kämpfen, die einen Gegenkönig begünstigten, und konnte nur unter dem Beistande des thessalischen Adels sich in der Herrschaft behaupten. Diese Unruhen dauerten auch nach Amyntas' Tod fort; Hofränke, Thronstreit und Meuchelmord in der Königsfamilie verwirrten das Land dergestalt, daß bald die Thessalier bald die Thebaner als Schiedsrichter und Ordnungsstifter einschreiten mußten. Des Amyntas zwei älteste Söhne starben nach kurzer Regierung, der erste (Alexander) auf Anstiften seiner verbrecherischen, ränkevollen Stiefmutter Eurydike durch die Mörderhand seines Schwagers Ptolemäos, der zweite (Perdikkas) in einer unglücklichen Schlacht wider die Illyrier und Hochländer. Unter solchen Umständen, als äußere Feinde und innere Parteikämpfe die Nation zu vernichten drohten, erlangte des Amyntas jüngster Sohn **Philipp** die Regierung, ein Mann, der ganz geeignet war, die seit der Schlacht von Mantineia streitige Herrschaft in Griechenland an sich zu reißen. Er hatte einige Jahre (368—365) als Geisel in Theben gelebt und sich sowohl hier als in andern griechischen Städten mit dem Wesen, den Sitten und der Cultur der Hellenen vertraut gemacht, daher er die griechische Bildung und ihre Pfleger stets liebte und begünstigte, so sehr er auch im Uebrigen den Sitten seines Volkes treu blieb und selbst die Trunksucht seines Adels theilte. Philipp vereinigte mit der Klugheit, Schlauheit und Gewandtheit eines Staatsmannes die Talente eines Feldherrn, die Thätigkeit und Ausdauer eines Kriegers und das großmüthige und freigebige Wesen eines königlichen Herrschers. Seine Siegesbahn ist mit zerstörten Städten und mit geknechteten Volksgemeinden bezeichnet; aber er betrat Griechenland nicht als Barbarenkönig, sondern mit bewundernder Ehrfurcht vor Allem, was da Großes und Schönes blühte. Den besiegten Völkern ließ er ihre Sitten und Einrichtungen und machte ihnen dadurch den Verlust der Freiheit weniger fühlbar. Mit seinem trefflichen Heer, das aus schwerbewaffneten Fußgängern, gewandten Reitern und einer tapfern Garde bestand, und für Ruhm und Nationalehre stritt, konnten sich keine Soldtruppen messen. Seine mit langen Lanzen, Schwertern und großen Schilden bewaffnete Fußarmee bildete die sogenannte Phalanx, die, wie unbeholfen sie auch nach unsern Begriffen erscheinen mag, durch das Neue und Ungewohnte große Wirkung machte. Im Besitze ansehnlicher Reichthümer wußte er durch die Künste der Bestechung seinen Unternehmungen nicht minder Erfolg zu verschaffen, als durch das Glück der Waffen, und seine List und Verschlagenheit, die auch vor dem Treubruch nicht zurückbebte, ließ ihn alle Vortheile erspähen.

Amyntas II. 390—369.

Alexander II. 369—368.

Perdikkas III. 368—360.

a) Die Zeit der heiligen Kriege.

§. 108. Ein günstiges Geschick führte Philipp gerade in dem Augenblick auf den makedonischen Thron, als sich die Griechen durch Entartung, Parteiwuth und Verweichlichung der republikanischen Freiheit, die nur bei Tugend, Einfachheit und Sittenreinheit bestehen kann, unwürdig gemacht. Die Thebaner, von jeher an Bildung und höherer Gesinnung den übrigen Hellenen nachstehend, arteten im Glück immer mehr aus; die Männer waren „rechthaberisch, grob und von rauher Stimme" und die kriegerische Kraft und Kühnheit

Digitized by Google

wich der Schlemmerei und den rohen Sinnengenüssen; und wenn auch „die schönen und ehrbaren Frauen und Jungfrauen der wasserreichen, von Gärten, Matten und grasigen Hügeln umgebenen Hauptstadt wie früher ihre weißen bis an die Augen reichenden Schleier trugen und ihr blondes Haar gipfelten", so gebrachen dagegen dem jüngern Geschlechte der „zierlichen, lieblich sprechenden Thebäerinnen," welche den freieren Lebenston des Südens angenommen, die strenge Zucht und Sitte, der „vaterländische Stolz und Hochsinn." Die Athener fröhnten sinnlichen Lüsten und vergeudeten ihre Staatseinkünfte mit festlichen Mahlen, Umzügen und Schaugepränge; in Sparta herrschte eine unhaltbare Ungleichheit der Rechte und des Vermögens, seitdem (durch das erwähnte Gesetz des Epitädeus zwischen 400 und 350) die Staatsgüter für Privatgüter erklärt und jedem Besitzer freigestellt worden, sein Gehöfte (Loos, Kleros) nach Willkür zu vererben und zu verschenken. Vor Allem war das wachsende Söldnerwesen, das in den Einen den vaterländischen Sinn, in den Andern den kriegerischen Muth zerstörte, die Quelle unzähliger Laster. In den einzelnen Staaten war kein Adel, keine Tugend, kein Recht mehr; „die Freiheit war unbändig, die Kraft frech, die Treue feil." — Kaum hatte Philipp durch glückliche Kriege gegen die Illyrier und die Thraker sein Gebiet nach Westen und Osten erweitert, die griechischen Städte Amphipolis und Potidäa unter seine Herrschaft gebracht und in der Nähe der erstern in einer an alten Goldbergwerken reichen Gegend die feste Stadt Philippi auf einer steilen Anhöhe angelegt, so boten ihm die heiligen Kriege 355—346. die erwünschte Veranlassung, sich in die innern Angelegenheiten der Griechen zu mischen. Die Thebaner wollten nämlich ihr Uebergewicht zur Unterjochung des benachbarten Phokis benutzen, wo Freibürger und Freibauern seit Menschengedenken in einem freien Städtebund lebten, und bedienten sich dazu des delphischen Amphiktyonenbundes (§. 64), indem sie vor dem Gerichte desselben die Phoker anklagten, sie hätten einige zum Tempelgut gehörige und mit einem alten Fluch beladene Strecken Landes in Besitz genommen und urbar gemacht. Das Amphiktyonengericht, durch die Stimmen mehrerer kleiner Bundesglieder ganz in das Parteiinteresse der Thebaner gezogen, verdammte die Phoker zu einer schweren Geldbuße, und als sie die Zahlung der die Kräfte des armen Landes weit übersteigenden Summe weigerten, sprach es den Bann über sie aus und übertrug die Ausführung der Strafe den Thebanern. Nun nahmen die kriegerischen Phoker an den weichlichen, einem genußreichen Leben hingegebenen Delphiern, die aus Haß gegen das Nachbarland die Verurtheilung hauptsächlich betrieben hatten, strenge Rache. Sie besetzten die Stadt Delphi und drückten die Einwohner mit schweren Lasten und Erpressungen; dann bemächtigten sie sich des reichen Tempels, raubten die dort niedergelegten Schätze und warben damit ein großes Söldnerheer, mit dem sie 10 Jahre lang glücklich allen Angriffen ihrer Feinde widerstanden und sogar einige böotische Städte in ihre Gewalt brachten. Furchtbar wüthete das Racheschwert der rauhen Phoker und ihrer räuberischen Söldnerschaaren, die an dem reichen Bürger

Digitized by Google

Philomēlos und seinem Gesinnungsgenossen Onomarchos thatkräftige Führer und an der felsigen Tempelstadt Delphi einen festen Stützpunkt hatten. Es entbrannte ein Krieg, der an Verwilderung und Schrecklichkeit den blutigsten Auftritten des peloponnesischen Bürgerkrieges nicht nachstand. Der Tod des
353. kühnen Philomelos, der nach der Niederlage bei Neon sich über die steile Felsenhöhe hinabstürzte, um nicht in die Hände der Feinde zu fallen, brachte nicht den gehofften Frieden. Sein leidenschaftlicher Waffengefährte Onomarchos setzte mit den tempelräuberischen Söldnerschaaren den Kampf mit solchem Erfolg fort, daß er nicht nur die Feinde aus dem phokischen Gebirgslande hinausschlug, sondern nach Böotien und Thessalien verheerende Streifzüge unternahm. Diese Unfälle bewogen die Thebaner, den König von Makedonien, der während der griechischen Verwirrung seine Macht verstärkt und sein Reich durch glückliche Kriege nach allen Seiten ausgedehnt hatte, zu Hülfe zu rufen. Philipp folgte der Einladung, unterwarf zuerst das mit den Phokern ver-
352. bündete Thessalien und drang dann durch den Paß von Thermophylä in Phokis selbst ein. Onomarchos wurde im Kampf erschlagen und als Leiche von den Makedoniern ans Kreuz geheftet; dreitausend Gefangene verloren als Tempelräuber ihr Leben durch Ertränken. Nach tapferm Widerstand mußten sich die Phoker unter den härtesten Bedingungen ergeben. Sie wurden als Fluchbeladene aus dem Amphiktyonenbund gestoßen, und Philipp, der sich das
346. Ansehen eines Gottesstreiters gegeben und seine Soldaten mit dem Lorbeer des pythischen Apollo bekränzt ins Feld hatte rücken lassen, trat an ihre Stelle; die phokischen Städte wurden geschleift; die Einwohner wanderten zum Theil aus, verfolgt von dem Bannfluche, der sie für vogelfrei erklärte und dem Mordstahl jedes Feindes preisgab; andere wurden als Sklaven abgeführt; was zurückblieb, ward zinspflichtig. Von nun an galt Philipp als Hellene und nahm an dem Amphiktyonenbund und an den olympischen Festspielen Theil, und die zwieträchtigen Griechen wählten den „frommen" Beschirmer des apollinischen Heiligthums und Orakels zum Schiedsrichter in ihren innern Streitigkeiten.

Der „heilige Krieg" hatte nicht allein für die Phoker, die von Natur rauh, durch den langen Kampf und den Umgang mit barbarischen Söldnertruppen mehr und mehr verwilderten, die verderblichsten Folgen, sondern auch für ganz Hellas. Die mit dem Kriege verbundene Beraubung des Tempels und Verhöhnung des Volksglaubens tilgte vollends alle Ehrfurcht vor den Göttern aus den Herzen der Griechen. Goldene Gefäße, Kränze und Kunstwerke von unschätzbarem Werthe und ehrwürdig durch ihr Alter fielen in die Hände roher Söldnerschaaren und ihrer Anführer, welche sie zum Theil an feile Personen verschenkten oder mit dem heiligen Gute den niedrigsten Wucher trieben. Die durch Ausprägung der geraubten Weihgeschenke bewirkte Vermehrung des Geldes erhöhte die schon herrschende Schlaffheit und Sittenverderbniß, und der Untergang des Tempelschatzes, der als Depositenbank und Börse gedient, gab den Handelsverhältnissen und dem öffentlichen Credit einen empfindlichen Stoß und brachte alles Geld in die Hände von Wechslern und Wucherern.

Rasch dehnte nunmehr Philipp sein Reich weiter aus. Noch während des phokischen Krieges hatte er Torona und andere griechische Städte Chalkidike's

Digitized by Google

erobert und von Grund aus zerstört, hatte dann die reiche Stadt Olynth, 348.
welche 10,000 Schwerbewaffnete und 1000 Reiter ins Feld stellen konnte, nach
dreijähriger Belagerung durch Gewalt und Verrath zur Uebergabe genöthigt, die
Stadt in einen Trümmerhaufen verwandelt und die Bürger und Einwohner
theils in Knechtschaft verkauft, theils in entfernten Gegenden Thrakiens ange-
siedelt; bald wurde auch Ambrakia eingenommen und durch eine makedo- 342.
nische Besatzung gesichert; die griechischen Städte an der Meeresküste wurden
vollends zur Unterwerfung gebracht und die Einwohner zum Theil in das
Innere des Landes verpflanzt, indeß makedonische und barbarische Bevölkerung
in die Sitze hellenischer Bildung einzog; die thrakischen Fürsten, besonders der
den Athenern befreundete Kersobleptes, wurden bezwungen und abhängig
gemacht, und durch die Eroberung von Byzanz und Perinth (Herakleia)
wollte er sich den Weg an die Küstenländer des Hellespont und der Propontis
eröffnen. Aber dieses letztere Vorhaben wurde vereitelt. Der vaterländisch ge-
sinnte Redner Demosthénes bewirkte, daß die Athener sich der bedrängten
Städte annahmen und, von Rhodos, Chios und Mithylene unterstützt, ihnen
zur See so kräftigen Beistand leisteten, daß Philipp endlich von der Be- 340.
lagerung abstehen mußte.

b) Demosthénes und Aeschínes.

§. 109. Damals blühte in Athen die Redekunst (Rhetorik), zu deren Aus-
bildung besonders Isokrátes beitrug, theils durch Beispiel, indem er Reden ver-
faßte, die durch Glätte der Form und Eleganz der Sprache als Muster dienten,
theils durch Belehrung und Anleitung, indem er in seiner zur Bildung von Staats-
männern gegründeten Rednerschule auf das öffentliche Leben, die
Staatsverwaltung und das Gerichtswesen als den passendsten Schauplatz
des Rednertalentes hinwies. Sein berühmtester Schüler war Demosthenes,
der von Jugend auf sein Ziel so fest im Auge hatte, daß er mit unglaublicher An-
strengung gegen die Hemmnisse seiner Natur ankämpfte, um in Sprache und Vortrag
sich zum Redner auszubilden. Keiner besaß wie er die Gabe, seine Zuhörer anzu-
regen, zu fesseln und zu begeistern; Lebendigkeit des Vortrags, Abwechselung von
Ernst und Spott, bittere Ausfälle (Sarkasmen) und witzige Wendungen, Alles
diente ihm als Waffe. Am bedeutendsten sind seine Staatsreden, besonders die
zwölf gegen Philipp gerichteten (Philippika), unter denen vier den Namen
olynthische führen. Durch diese suchte er die Athener zur Bekämpfung des make-
donischen Königs und zur Unterstützung der von ihm angegriffenen Staaten, beson-
ders der Olynther, anzufeuern, indem er dessen Unternehmungen als auf Griechen-
lands Untergang zielend darstellte. Demosthenes galt darum für das Haupt der
patriotischen, auf Erhaltung der altrepublikanischen Freiheit und Tugend hinstreben-
den Partei, indeß sein großer Widersacher Aeschines an der Spitze des makedo-
nischen Anhangs stand und im Glauben, daß die Kräfte der Athener unzulänglich
seien, und Widerstreben das Schicksal nur verschlimmere, ein eben so warmer Ver-
theidiger Philipps, als jener ein heftiger Gegner desselben war. Als daher der
athenische Staat dem Demosthenes einen goldenen Kranz zuerkannte, weil er durch
seine Beredsamkeit die Absendung einer Hülfsflotte nach dem von Philipp belagerten
Byzanz und dadurch die Rettung dieser Stadt bewirkt hatte, suchte Aeschines durch
eine glänzende Rede diesen Beschluß rückgängig zu machen, indem er dessen Ver-

Digitized by Google

dienste in Abrede stellte. Dies gab dem Demosthenes Gelegenheit, in seiner unübertrefflichen Selbstvertheidigungsrede „für den Kranz" (pro corona) seinen Gegner so zu bemeistern, daß dieser in eine Strafe verfiel und aus Verdruß nach Rhodos übersiedelte, wo er eine später berühmt gewordene Rednerschule stiftete, die zwischen der strengen attischen und der weichlichen asiatischen die Mitte hielt. Demosthenes ist ein wahrhaft tragischer Charakter. Er sieht das Verderben über sein geliebtes Vaterland hereinbrechen, und vermag es trotz aller seiner Bemühungen nicht abzuwenden; er erkennt mit seinem hellen Geiste die Mittel und Wege der Rettung, aber das verblendete Volk verwirft in seinem Unverstande die weisen Rathschläge. Ein Staatsmann von tiefer Einsicht, ein Bürger voll der reinsten Vaterlandsliebe, ein Redner von überwältigender Kraft, weil seine Worte der Erguß der redlichsten Ueberzeugung waren und aus seinem Innern ausströmten, ist Demosthenes die Zierde seiner Vaterstadt in einer Zeit der Abspannung und Schlaffheit. Der Kummer über die Entartung seiner Zeitgenossen, über den Untergang der alten Bürgertugend und Freiheitsliebe verleiht seinen Reden einen ernsten, trüben Charakter, und einen oft wehmüthigen Ton. Daß Demosthenes unter so ungünstigen Verhältnissen bei einem wankelmüthigen, des Kriegsdienstes entwöhnten Volke einen Kampf wider den in seiner ganzen Kraft und Tüchtigkeit dastehenden Philipp zu unternehmen wagte, zeugt von seiner sittlichen Größe und seiner hohen, jedes Opfers fähigen Begeisterung, und sein Beispiel und persönlicher Einfluß bewirkte, daß auch die Athener während seiner Zeit für höhere Ideen Empfänglichkeit zeigten, daß die Gesinnung früherer Jahre auf kurze Zeit wiederkehrte, daß die Selbstsucht über den vaterländischen Interessen verstummte. Selbst die ärmere Volksklasse brachte auf Demosthenes' Antrag die lange genossenen Festgaben (Theorikon) zum Opfer, um die zur Ausrüstung einer neuen Flotte nöthige Geldsumme zu vergrößern; und als es endlich zum entscheidenden Kampf kam, schickten die Athener nicht blos Söldner ins Feld, sondern die jüngere von Demosthenes begeisterte Bürgerschaft ergriff selbst die Waffen.

Die attischen Redner. In einem demokratisch eingerichteten öffentlichen Staatswesen ist Beredtsamkeit eine unentbehrliche Eigenschaft des Staatsmanns; daher die berühmtesten Staatsmänner der alten Zeit, ein Themistokles und Perikles, zugleich als Volksredner glänzten. Aber ihre Beredtsamkeit war eine Gabe der Natur, ihre Reden meistens unstudirte Ergüsse des Augenblicks (Improvisationen), ihr Talent ein angeborenes, ihre Worte natürlich, einfach und schmucklos, nur berechnet die Zuhörer zu überzeugen zu überreden, hinzureißen. Als mit der immer mehr zunehmenden Verbreitung der Volksherrschaft auf die untern Klassen das öffentliche Staats- und Gerichtsleben eine größere Ausdehnung und somit die Beredtsamkeit ein weiteres Forum erhielt, suchten Viele, die sich diesem öffentlichen Leben zu widmen wünschten, den Mangel natürlicher Redegabe durch Kunst zu ersetzen. Diesem Wunsche kamen zuerst die **Sophisten**, besonders der Sicilianer Gorgias, der lange in Athen lebte, zu Hülfe. Sie bildeten jene verführerische Kunst, die noch jetzt von ihnen den Namen trägt, und die hauptsächlich darin besteht, durch eine auf Spitzfindigkeiten, Scheinwahrheit und Trugschlüssen beruhende Dialektik und eine geglättete mit Gegensätzen (Antithesen), Redefiguren und überraschenden Wendungen gefüllte Redekunst (Rhetorik) den Geist der Zuhörer zu bestricken, zu fesseln und zu lenken. Der reiche Gewinn, den Gorgias, Hippias, Protagoras, Prodikos u. A. aus dieser Kunst zogen, führte ähnlich befähigte und gebildete Redekünstler von allen Gegenden der griechischen Welt, besonders aus Sicilien und Unteritalien, dem damaligen Sitze aller rhetorischen Künste, nach Athen, was zur Folge hatte, daß von dem an die **Rhetorik** die vorzugsweise gepflegte Kunst ward, und daß die rhetorische Redeweise nicht nur in den Staats- und Gerichtsreden, sondern in allen Zweigen der Literatur, in der Tragödie durch Euripides, in der Geschichtschreibung durch Thukydides, Eingang fand: daher die spätere griechische Literatur durchgängig eine rhetorische Färbung besitzt. — Der Sammelfleiß der alexan-

Digitized by Google

drinischen Gelehrten hat uns die Reden von zehn attischen Rednern aufbewahrt. Unter diesen hat Andokides (468—c. 394) noch am meisten das Gepräge alter Einfachheit und schmuckloser Beredtsamkeit beibehalten, indeß sein Zeitgenosse Antiphon (479—411), der Lehrer des Geschichtschreibers Thukydides (wegen Theilnahme an dem Umsturz der demokratischen Verfassung durch den Rath der Vierhundert im peloponnesischen Kriege (§. 95) mit dem Tode bestraft), sowohl durch Errichtung einer Rednerschule, als durch Anfertigung bestellter Gerichtsreden, schon den Weg der spätern Rhetoren einschlug. Dasselbe that auch Lysias (458—378), der, von syrakusanischen Eltern geboren, sich auf Perikles' Aufforderung in Athen niederließ, im Jahre 444 mit der attischen Colonie nach Thurii in Unteritalien zog, wo er sich in seiner Kunst vervollkommnete, und dann nach seiner Rückkehr in Athen eine Rednerschule errichtete und auf Bestellung um Geld Reden fertigte. An seinen Reden, die sich auf mehrere Hundert beliefen, von denen wir aber nur noch 32 besitzen, wird die Reinheit und Klarheit der Sprache, ohne übertriebenen Pathos, die Anschaulichkeit der Darstellung, der einfache und anmuthige Styl gepriesen, dabei aber eine gewisse Nüchternheit gerügt. Sein Epitaphios zu Ehren der im Kriege Gefallenen (dessen Echtheit jedoch von Vielen bestritten wird) gehört in die Gattung der Lob- und Prunkreden, Panegyriken genannt, die von dem an immer allgemeiner wurden. Nach dem Sturz der 30 Tyrannen kehrte Lysias mit Thrasybulos, an den er sich angeschlossen, nach Athen zurück. — Von nun an nahm die Redekunst eine entschiedene Richtung zur Künstlichkeit, wozu die Ausbildung des Theaterwesens mit seinem Mimen- und Geberdenspiel und die Zunahme diplomatischer Geschäfte und Verhandlungen, durch welche die Geschicke der griechischen Staaten entschieden wurden, nicht wenig beitrugen. Das Haupt dieser, durch Glätte des Styls, Vollendung des Periodenbaues und Wohllaut der Sprache ausgezeichneten Redner ist der Athener Isokrates (436—338), der als 98jähriger Greis nach der Schlacht von Chäroneia den freiwilligen Hungertod starb, um nicht den Untergang der griechischen Freiheit überleben zu müssen. Von seinen 21 Reden ist am berühmtesten seine Lobrede (Panegyrikos) auf die Athener, um zu beweisen, daß nicht den Spartanern die im antalkidischen Frieden (§. 103) ihnen übertragene Hegemonie gebühre, sondern den Athenern, und um diese zur Eintracht und zum Krieg wider die Perser zu ermahnen. Die Lobrede, an der er zehn Jahre gearbeitet und gefeilt haben soll, ist ein stylistisches Meisterwerk, der man Schwung und patriotische Erhebung nicht absprechen kann, dennoch läßt sie den Leser kalt. „Der kunstreiche Bau der Perioden, die mit der sorgfältigsten Rücksicht auf Wohllaut gemachte Anordnung der Wörter und Sätze, die sich bis auf die einzelnen Sylben beziehende Harmonie aller Theile, die durchgehende Herstellung Eines Zeitmaßes und Klanges, ohne daß die Rede im mindesten poetisch ward — dies sind die Hauptvorzüge, wegen deren Isokrates der Gegenstand der Bewunderung und Nachahmung des Alterthums geworden ist." Aber bei aller stylistischen und künstlerischen Vollendung war Isokrates ein Redner ohne tiefen Gehalt und ohne praktische Zwecke. Größer sind seine oben erwähnten Verdienste um die Verbindung der Rhetorik mit dem Leben. — Isäos (c. 420—c. 348), ein Schüler von Lysias und Isokrates und gleich diesen Haupt einer Rednerschule und Verfasser bestellter und bezahlter Reden, suchte wie Isokrates „die Beredtsamkeit aus der Schulhalle heraus in die Arena der Oeffentlichkeit" zu führen und in seinen (elf) gerichtlichen Reden, in denen Kraft und Würde der Sprache mit Glätte und Zierlichkeit gepaart erscheint, auf das praktische Leben hinzuweisen. — Demosthenes (385—322), der Sohn ehrbarer bürgerlicher Eltern von einigem Vermögen, das ihm durch betrügerische Vormünder größtentheils entrissen wurde, genoß den Unterricht des Isokrates und Isäos mit solchem Erfolg, daß er als das unerreichte Muster der Staatsredekunst anzusehen ist. Sein Fleiß und sein Studium sind dabei nicht weniger bewunderungswürdig als sein Talent, seine edle vaterländische Gesinnung und die sittliche Größe seines Charakters. Diese letztere Eigenschaft, Charaktergröße und Seelenadel, ging seinem Gegner Aeschines (389—314), der sich nach der allgemeinen Ansicht von Philipp erkaufen ließ, gänzlich ab, so sehr er auch an Rednertalent dem Demosthenes nahe kam. Aeschines entfaltet in den drei Reden, die wir

Andokides. Antiphon. Lysias. Isokrates. Isäos. Demosthenes. Aeschines.

Digitized by Google

noch von ihm besitzen, eine große Meisterschaft in Schilderungen von Charakteren, Sitten und Leidenschaften und behielt aus seiner frühern Schauspielerlaufbahn eine große Gewandtheit der Darstellung und Aktion. Gleichgesinnt mit Aeschines war ein anderer
Demades. athenischer Redner und Staatsmann Demades, von dem aber keine Reden mehr vorhanden sind, wahrscheinlich weil er sie nicht aufgeschrieben, sondern improvisirt hatte. Talentvoll als Redner und Geschäftsmann, aber von ausschweifenden Sitten, von verschwenderischer Lebensweise und von bestechlichem Charakter wurde er nach einem wechselvollen Leben endlich wegen verrätherischer Umtriebe auf Befehl des Antipater hingerichtet (319). — Ein anderer
Lykurgos. Schüler von Isokrates war der Athener **Lykurgos** (408 — 323), gleich Demosthenes und Hyperides einer der Hauptgegner des Makedoniers Philipp. Seine noch vorhandene Rede gehört trotz ihrer theatralischen Färbung zu den besten Werken antiker Beredtsamkeit, und gibt einen schönen Beweis von der sittlichen Würde des Mannes, dessen „furchtbare Strenge seinen Namen zum Schrecken aller Staatsverbrecher und aller Räuber des Staatsvermögens machte."
Hyperides. Hyperides, der dritte patriotische Redner, ein Mann von großem Talent, aber ohne moralische Würde und Festigkeit, der auf Befehl des makedonischen Statthalters Antipater 322 v. Chr. hingerichtet ward, schließt die Reihe der großen attischen Redner, doch besitzt der Ko-
Deinarchos. rinther Deinarchos (361 — nach 292), der letzte Name in der alexandrinischen Sammlung, noch einige Spuren der attischen Beredtsamkeit, die er durch seine Bildung in Athen sich angeeignet.

c) Untergang der griechischen Freiheit.

§. 110. Ehe Aeschines von Athen nach Rhodos übersiedelte, hatte er Gelegenheit, seinem hohen Gönner Philipp, der ihn durch Freundlichkeit und Geschenke gewonnen, einen wichtigen Dienst zu erweisen. Die Lokrer von Amphissa wurden nämlich eben so wie früher die Phoker beschuldigt, eine dem Delphischen Apollon geweihte Strecke Landes an sich gerissen und unter
339. den Pflug genommen zu haben. Das Amphiktyonengericht, bei dem sich Aeschines als athenischer Abgeordneter befand, legte den Schuldigen eine schwere Geldbuße auf, und als die Zahlung nicht erfolgte, wurde auf seinen Antrag die Ausführung der Strafe dem makedonischen König, als dem mächtigsten Bundesgliede, übertragen. Philipp, von einem siegreichen Zug gegen die Skythen an der Donau heimgekehrt, eilte nach Griechenland, eroberte und bestrafte Amphissa und gab die krissäische Ebene, den Gegenstand des Haders, dem Delphischen Tempel zurück, besetzte aber unerwartet die feste Stadt Elateia, die den Zugang zu Böotien und mithin zu ganz Hellas beherrschte. Dieser Gewaltstreich schreckte die Athener aus ihrer Sorglosigkeit und verschaffte den patriotischen Worten des Demosthenes Gehör. Er selbst vermittelte als athenischer Gesandter einen Bund mit Theben und bewirkte die Ausrüstung einer beträchtlichen Streitmacht. Aber die ungeübten, in der Eile zusammengezogenen und von schlechten Führern befehligten Truppen konnten der überlegenen und kriegsgeübten Phalanx der Makedonier nicht widerstehen. Trotz der Tapferkeit der heiligen Schaar von Theben, die
338. alle auf der Wahlstatt blieben, gewann Philipp die **Schlacht von Chäroneia**, die der griechischen Freiheit auf immer ein Ende machte. Bei Chäroneia legte Philipps Sohn Alexander, ein Heldenjüngling von neunzehn Jahren, die ersten Proben seines Feldherrntalentes und Kriegsmuthes ab. Sein Zelt

Digitized by Google

stand am linken Kephissosufer unter einer Eiche, welche noch in Plutarchs Tagen (§. 222) des großen Königssohnes Namen führte. Uebrigens behandelte der makedonische König die Griechen, insbesondere die Athener, die durch kräftige Kriegsrüstungen und großartige Vertheidigungsanstalten die ernste Absicht verriethen, einen Angriff auf ihre Stadt mit althellenischem Muthe abzuwehren, mit Milde und Freundlichkeit, um sie an die makedonische Herrschaft zu gewöhnen; denn er hegte den Vorsatz, an der Spitze sämmtlicher hellenischen Staaten das morsche Reich der Perser anzugreifen, und berief deswegen eine Nationalversammlung nach Korinth zusammen, um einen Hellenischen Frieden und Bund unter makedonischer Oberleitung abzuschließen und die Heerfahrt vorzubereiten. Schon war er zum unumschränkten Oberfeldherrn ernannt und jedem Staat die ihn treffende Truppenzahl bestimmt, als er bei dem glänzenden Hochzeitsfeste seiner Tochter zu Pella in Makedonien von einem beleidigten Leibwächter (Pausanias) entweder aus Privatrache oder, wie Andere meinen, auf Anstiften von Philipps zurückgesetzter Gemahlin Olympias ermordet wurde. Der Mörder, von den erzürnten Soldaten auf dem Platze erschlagen, konnte kein ferneres Zeugniß geben; Olympias aber ehrte sein Andenken und ließ Philipps zweite Gattin Kleopatra und deren jungen Sohn sogleich tödten. im Frühling 337. 336.

Chäroneia. Eine gemeinschaftliche Gruft, geschmückt mit dem kolossalen Standbild eines Löwen, von dem noch jetzt die Bruchstücke vorhanden sind, umschloß alle gefallenen Thebaner. Den Eifer Athens bei der drohenden Annäherung Philipps schildert der Redner Lykurgos in folgenden kräftigen Zügen: „Kein Alter entzog sich in jenen Tagen der Rettung des Staats, als das Land die Bäume, die Todten die Särge, die Tempel die Waffen hergaben." Man gab den Sklaven die Freiheit, als Lohn des Kampfes, den Fremden und Beisassen das Bürgerrecht, den Ausgewanderten und Ehrlosen Wiederherstellung der Heimathsrechte, die Flüchtlinge dagegen erklärte man für Verräther. An die Stelle des leichtfertigen, sittenlosen Chares, der bei Chäroneia den Oberbefehl geführt hatte, wählte man den rechtschaffenen Phokion zum Befehlshaber. Diese Energie mochte Philipp von einem Angriff auf Attika abschrecken. Als der Feind nicht erschien, legte sich allmählich die athenische Kampflust und vaterländische Begeisterung. — Härter war das Schicksal von Theben, es mußte seine Todten und Gefangenen um schweres Lösegeld loskaufen, die oberste Regierungsgewalt einem Ausschuß der makedonischen Partei übergeben, makedonische Besatzung in die Kadmeia aufnehmen, viele Anhänger der Nationalpartei mit Tod oder Verbannung strafen, den böotischen Bund auflösen und die unterworfenen Städte freigeben. Auch Sparta, das sich dem fremden Schiedsrichter nicht fügen wollte, mußte durch Verwüstung des Küstenlandes und durch Verlust mehrerer Ortschaften und Länderstrecken den Widerstand büßen. Demosthenes, der zum Lohn des zwischen Theben und Athen vermittelten Bundes zum zweitenmal mit einer Bürgerkrone geschmückt worden, wurde nach der Schlacht von seinen Gegnern vor Gericht gestellt, aber nicht nur ehrenvoll freigesprochen, sondern mit dem Auftrage beehrt, den bei Chäroneia Gefallenen, deren Asche Philipp nach Athen geschickt hatte, die Leichenrede zu halten. Lysikles dagegen, einer der athenischen Feldherren, büßte mit dem Tode. Als sich Philipp nach der Schlacht beim Siegesmahle dem Trunk hingab und dann auf dem Schlachtfelde herum tanzend der Athener spottete, sagte der Redner Demades, der sich bei ihm befand: „Das Schicksal hat dir die Rolle des Agamemnon gegeben und du spielst die des Thersites"; diese Worte brachten ihn zur Besinnung.

Digitized by Google

d) Die schönen Künste der Griechen.

§. 111. Von Perikles bis zu Alexanders Tod standen die schönen Künste, wozu man Baukunst (Architektur), Bildhauerkunst (Plastik, Sculptur) und Malerei rechnet, im höchsten Flor. Das dem Griechen angeborene und durch die Umgebung genährte rege und tiefe Gefühl für Schönheit und das Bedürfniß, diesem Gefühle äußere Gestaltung zu geben, machte, daß die Kunst bei den Hellenen eine Bedeutung und Verbreitung erhielt und einen Höhepunkt der Vollendung erlangte, wie vorher und nachher die Geschichte nie wieder etwas Aehnliches aufzuweisen hat. Kunstsinn war in Griechenland eine allen Klassen gemeinsame Gabe; die Kunst war mit dem ganzen Volksthum verwachsen, sie bildete den idealen Boden des gesammten nationalen Lebens in Religion und Sitte, in den städtischen Einrichtungen wie im häuslichen Berufe; die ganze Gefühls- und Denkweise, das ganze Sein und Thun der Griechen war künstlerisch; das Wesen des Hellenenthums und das Wesen der Kunst liefen in ihren innersten Wurzeln zusammen. Nicht nur daß die herrlichen Tempel mit ihrem Reichthum an Sculpturen und mit den idealen Göttergestalten der Kunstthätigkeit und dem schöpferischen Formsinn ein weites Gebiet darboten, auch die städtischen Gebäude und Theater, auch Straßen und Plätze, Brunnen und Thore wurden durch Kunstwerke geschmückt. Einen berühmten oder verdienten Mann wußten die Hellenen nicht besser zu ehren, als durch Errichtung einer Bildsäule (Statue) oder durch Aufstellung seiner Büste oder Herme; und jede Stadt setzte eine Ehre darein, viele Bildsäulen auf ihren Straßen und freien Plätzen zu besitzen. Der schöne durch keine häßliche Kleidertracht oder Mode entstellte Körperbau der Griechen und das durch die gymnastischen Uebungen in den Ringschulen erleichterte Studium nackter Körper in den verschiedensten Stellungen begünstigten die Ausbildung der plastischen Kunst. — Man unterscheidet in der griechischen Kunst drei Hauptperioden: 1) Die Zeit vor den Perserkriegen, wo der heilige oder strenge Styl herrschend war. Wie bei den Morgenländern stand auch bei den Griechen anfangs die Kunst im Dienste der Religion; ihre ältesten Götterbildnisse, durch priesterliche Künstler oder unter priesterlicher Autorität nach einem heiligen Kanon oder nach alten Ueberlieferungen verfertigt, sind daher noch weit entfernt von der Freiheit und idealen menschlichen Schönheit späterer Zeit. Eine heilige Scheu verwehrte es, den Statuen das durch uralte Satzungen und herkömmliche Formen bestimmte Gepräge zu nehmen; die Künstler mußten die Götterbilder in der steifen, starren Gestalt darstellen, wie sie dieselbe aus dem Orient überkommen. Denn wie man auch immer über die morgenländische Colonisation unter den Griechen denken mag (§. 53), eine Einwirkung der ägyptischen Kunst auf die griechische, vermittelt durch die Inseln Kreta, Rhodos, Samos, Chios, den ältesten Sitzen griechischer Bildnerei in Holz, Erz und Stein, wird man nicht leicht in Frage stellen können. Dädalos ist der mythische Repräsentant dieser morgenländischen heiligen Kunstübung, die sich von Kreta nach den Kykladen und dem Peloponnes verbreitete; und die Samier Rhökos und Theodoros erwarben sich ihren Ruhm am Heratempel ihrer Insel. Selbst in späterer Zeit durfte keine göttliche Person in leidenschaftlicher Aufregung oder in ungeziemender Tracht oder in zu weit gehender Versinnlichung dargestellt werden. Der Umstand, daß sich um einen berühmten Meister eine Anzahl von Zöglingen gruppirte und eine Schule bildete, worin die Methode des Lehrers herrschend blieb, trug nicht wenig zur dauernden Befestigung eines gewissen Kunststyls und Kunstcharakters bei. Solche Schulen findet man vor und um die Zeit der Perserkriege besonders in Sikyon, wo Kanächos viele Jünger um sich versammelt hielt, in Argos, wo Argelädas eines hohen Ansehens genoß, und auf der Insel Aegina, wo Kallon und Onätas eine große Thätigkeit entfalteten, von

Digitized by Google

der die Gruppe der äginetischen Bildwerke, aus dem Sagenkreise des Trojanerkriegs (dermalen in München), ein rühmliches Zeugniß gibt. — Die ältesten Bildwerke waren aus Holz (Holzschnitzerei, Toreutik), die man in der Folge mit Gold und Elfenbein zu überkleiden oder auch zu bemalen pflegte; etwas später verfertigte man Erzstatuen, anfangs von getriebenen Metallplatten, die mit Stiften und Nägeln oder durch Löthen zusammengefügt wurden, alsdann Werke der Erzgießkunst aus geschmolzenem Metall. Auf den Inseln Paros und Naxos kam zuerst die Sitte auf, Götterbilder aus Marmor zu verfertigen. 2) Der erhabene Styl, den Pheidias von Athen (§. 87) und Polyklet von Argos (c. 420), in der Künstlerwerkstätte des Ageladas von Argos gebildet, zur Vollendung führten, herrschte im perikleischen Zeitalter bis zum Ende des peloponnesischen Kriegs. Unter dem Schutze des hochsinnigen Perikles, der Athens Reichthum zur Errichtung herrlicher Gebäude verwendete (§. 87) und diese mit Kunstwerken schmücken ließ, verfertigte Pheidias die Pallasstatuen, die schönsten Zierden Athens, und die Statue des Zeus in Olympia, auf dessen Angesicht ein solcher Ausdruck „der Allmacht und Erbarmung," des Friedens und der Ruhe lag, daß sein Anblick, wie die Alten sagten, „die Seele ihres Erdenleids vergessen machte," und derjenige für unglücklich gehalten wurde, der nicht vor seinem Tode das Anschauen desselben genossen hatte. Polyklet war ausgezeichnet in der richtigen Auffassung und gefälligen Darstellung kräftiger Körpergestalten. Berühmt waren besonders sein Lanzenträger und die kolossale Bildsäule der Hera in Argos. Auch Myron (c. 430), einer der gepriesensten Bildner in Erz, Marmor und Holz, gehört dieser Zeit an. Er war besonders groß in der Auffassung des kräftigen Naturlebens in der ausgedehntesten Mannichfaltigkeit. Seine Darstellungen aus der Thierwelt (besonders die vielbesungene eherne, das Kalb säugende Kuh), so wie sein Diskoswerfer und sein Herakles, gehörten zu den berühmtesten Kunstwerken der griechischen Welt. Unter Pheidias' Schülern waren Alkamenes und Agorakritos die bedeutendsten. 3) Der schöne Styl überdauerte die griechische Freiheit und lebte selbst nach Alexanders Tode in einer schönen Nachblüthe fort. Dieser Periode gehören die drei größten Künstler, Praxiteles von Athen, Skopas aus Paros und Lysippos aus Sikyon an. Der erstere gab besonders dem Dionysos und den mit der Dionysossage verbundenen Gestalten (Satyrn und Silenen) das Gepräge, das von dem an herrschend geblieben ist; außerdem sind besonders seine Aphrodite-(Venus-) statuen, namentlich die von Kos und Knidos, und sein Eros (Amor) berühmt. Auch der etwas ältere Skopas nahm die Objecte seiner Kunst vorzugsweise aus dem Dionysos- und Aphrodite-Mythus; außerdem war sein Apollon mit der Leyer (Kitharodos) und seine Gruppe von Meergöttern, die den Achilles nach der Insel Leuke führen, ausgezeichnet. Waren diese beiden vorzugsweise in der Marmorbildnerei groß, so glänzte dagegen Lysippos besonders in der Erzgießerei; er strebte nach möglichster Vollendung der Menschengestalt in ihren verschiedensten Erscheinungen und beobachtete zu dem Behuf fleißig nackte Körper; doch wußte er die Natur ideal zu veredeln. Unter seinen Werken waren besonders berühmt ein kolossaler Zeus in Tarent, die hohe Heroengestalt des Herakles in Korinth, das Viergespann des Helios, dessen Pferde sehr gerühmt wurden, und vor allen seine Alexanderstatuen. — Durch diese Künstler erlangte die Plastik ihren Höhepunkt, auf dem sie sich länger als die Literatur gehalten zu haben scheint, doch mit dem Unterschied, daß die folgende Zeit in den Compositionen sich meistens an die ältern Leistungen hielt und das Vorhandene durch keine neuen Erfindungen bereicherte, dagegen die Kunstfertigkeit und technische Gewandtheit von dem erlangten Grad der Vollendung nicht herabsinken ließ. Ja selbst zur Zeit der Diadochen (Nachfolger Alexanders) und der Römer-

Digitized by Google

macht, während welcher die Kunst ausschließlich den Griechen überlassen blieb, hat die technische Geschicklichkeit den alten Rang behauptet, wie aus den noch vorhandenen Werken, die größtentheils dieser spätern Zeit angehören, hervorgeht. Doch vermochte sie sich nicht dem Einfluß des Tages, der nach dem Phantastischen und Effectvollen haschte, zu entziehen, wie die seelenvolle, rührende Gruppe des mit seinen beiden Knaben im Schlangenkampf sterbenden Laokoon beweist. „Es ist der Laokoon das tragische Todtenopfer, welches die absterbende, ihrer noch völlig bewußte Bildhauerkunst dem nahenden Untergange des hellenischen Lebens und Wesens darbringt.“ — Auch die Malerei durchlief die drei Perioden. Perikles' Zeitgenosse Polygnōtos von Thasos verherrlichte die Stoa (Poikile) in Athen mit Scenen aus den Perserkriegen und ein Gebäude in Delphi mit den herrlichen homerischen Stoffen aus dem Trojanerkrieg. — Zeuxis aus Herakleia in Unteritalien verwendete mehr Sorgfalt auf die Zeichnung und strebte das „blendende Schöne“ an, wogegen Parrhasios aus Ephesos in „das Zarte und Anmuthige im Angesichte“ den höchsten Werth setzte. Die Vorzüge des Apelles scheinen in Sicherheit der Zeichnung, in Kraft der Composition und in Schönheit des Colorits bestanden zu haben. Von seiner dem Meere entsteigenden Aphrodite (Anadyomēne), von seinem Alexander mit dem Donnerkeil und von seiner Artemis unter opfernden Jungfrauen sprach das Alterthum mit Entzücken.

Bei der griechischen Baukunst herrschte vorzugsweise Ebenmaß (Symmetrie) und Uebereinstimmung aller Theile (Harmonie), so daß jedes Bauwerk ein schönes Ganze mit organischer Gliederung bildet, „das mit einem beruhigenden und feierlichen Ernste dem Anschauenden entgegentritt und ihm die heilige Bedeutung von Maß und Gesetz lebendig vor Augen stellt.“ Ein Hauptbestandtheil der griechischen öffentlichen Gebäude sind die Säulen, deren es drei, besonders durch ihre Kapitäle unterschiedene Ordnungen gibt: die kräftige, schmucklose dorische, die schlanke ionische mit gelocktem Kapitäl voll Schönheit und Grazie, und die reichverzierte korinthische. Sie wurden hauptsächlich bei den Eingängen der Tempel und bei Säulenhallen (Stoa's, Porticus, Colonnaden) angebracht. Um den Tempel, „das goldreiche, ferustrahlende Haus“ des Gottes, liefen Säulengänge, und vorn befand sich die Vorhalle mit dem Brandopferaltar, dem Angesichte der Gottheit gegenüber, um „die enge Wohnung des Gottes mit der glückerfüllten Außenwelt zu verbinden.“ „Freudig in ihrer Kraftfülle“, elastisch lebendig streben diese Säulen empor, den Kern des Gotteshauses umgebend. Die berühmtesten Tempel waren der Pallas-Tempel, Parthenon, in Athen; die Zeus-Tempel in Olympia und Agrigent (Sicilien); der Hera-Tempel zu Argos; der Apollon-Tempel zu Phigalia (Arkadien); der Demēter-Tempel in Eleusis u. a. m. Da die Privatwohnungen der Alten klein und unscheinbar waren, so konnte sich ihre architektonische Kunst nur in öffentlichen Bauwerken zeigen. Dazu gehörten außer den Tempeln besonders die Theater (§. 88), Rathhäuser, Denkmale (Monumente) u. a. m.; unter diesen letzteren ist das Grabmal des karischen Vasallen-Königs Mausōlos in Halikarnaß (Mausoleum) so berühmt geworden (§. 106), daß man davon alle Grabmonumente Mausoleen genannt hat. — Die Bildhauerkunst wurde von den Griechen zur höchsten Vollendung geführt, so daß die aus dem Alterthume uns erhaltenen Meisterwerke noch jetzt als unerreichte Muster der Schönheit dastehen. Zu den wichtigsten der noch vorhandenen Bildwerke (deren Verfertiger und Entstehungszeit bei den meisten unbekannt sind) rechnet man folgende: 1) die aus Pheidias' Schule stammenden Statuen und Basreliefs vom Parthenon, die vor 30 bis 40 Jahren Lord Elgin abnehmen und nach London ins britische Museum bringen ließ (Elginische Marmore §. 87); 2) Apollo von Belvedere; 3) die Gruppe des Laokoon, das bewunderungswürdige Erzeugniß der Rhodischen Künstler Agesandros, Polydoros und Athenodoros; 4) der sterbende Gladiator (alle drei in Rom); 5) die

Digitized by Google

mediceische Venus, die Gruppe der Niobiden (von Einigen dem Skopas zugeschrieben) und der sogenannte Apollino in Florenz; 6) der borgheſiſche Fechter, die Diana von Verſailles und die Venus von Milo (Melos) in Paris; 7) die unter dem Namen des Farneſiſchen Stiers bekannte Gruppe in Neapel, u. a. m. — Von antiken Gemälden beſitzen wir keine mehr, ausgenommen die auf griechiſchen Vaſen von gebrannter Erde befindlichen mythologiſchen und hiſtoriſchen Darſtellungen und einige in Trümmern antiker Gebäude (Bäder des Titus, und beſonders die in dem verſchütteten Pompeji) entdeckten Wandgemälde wie die ſogen. Aldobrandiniſche Hochzeit und neuerdings eine ziemliche Zahl beim Neubau eines Hauſes am Esquilin in Rom aufgefundener Landſchafsbilder. Auch in der Stempel- und Steinſchneidekunſt (Glyptik) waren die Griechen Meiſter, wie die zahlreichen Münzen, Gemmen, Siegelringe mit geſchnittenen Steinen (Camëen, Intaglio's) von wunderbarer Kunſtfertigkeit beweiſen.

2. Alexander der Große (336—323).

a) Vereitelte Aufſtände der Griechen.

§. 112. Nach Philipps Tod beſtieg ſein hochherziger, für alles Große und Edle empfänglicher, von Ariſtoteles in griechiſcher Bildung erzogener Sohn **Alexander** in einem Alter von 21 Jahren den makedoniſchen Thron, und wurde, ſobald er ſich auf demſelben befeſtigt hatte, von den Griechen gleich ſeinem Vater als Oberfeldherr gegen die Perſer anerkannt, doch ſo, daß gemäß den korinthiſchen Verträgen alle helleniſchen Staaten und Städte frei und ſelbſtändig bleiben, keiner Beſteuerung unterliegen und nur zur Heeresfolge verpflichtet ſein ſollten. Zuvor hatte er aber einen ſchweren Kampf wider die Geten und andere barbariſche Völker, die aus den Berggegenden des Hämos in ſein Land eingefallen waren, zu beſtehen. Da erſcholl plötzlich ein falſches Gerücht von ſeinem Tode in Griechenland und erfüllte die Hellenen mit der Hoffnung, ihre Unabhängigkeit wieder erlangen zu können. Im Peloponnes wurden Rüſtungen gemacht; in Athen fanden die aufreizenden Reden des Demoſthenes, der mit Blumen bekränzt und in Feierkleidern Philipps tragiſchen Ausgang verkündet hatte, größeren Anklang, und in Theben tödtete man einen Theil der makedoniſchen Beſatzung und belagerte die Uebrigen in der Burg. Aber mit Blitzesſchnelle eilte Alexander herbei. Theben ward erobert, die Häuſer und Mauern wurden (in Folge eines Richterſpruchs der übrigen böotiſchen, den Thebanern feindlich geſinnten Städte) dem Erdboden gleich gemacht, das Gut vertheilt und die Einwohner, dreißigtauſend an Zahl, bis auf die Prieſter und makedoniſchen Gaſtfreunde mit Weib und Kind in Knechtſchaft verkauft und über das ganze Land zerſtreut. Nur die Burg, das Haus und Geſchlecht des Dichters Pindar (§. 75) und die Tempel und Heiligthümer der Götter wurden verſchont. Eine makedoniſche Wache auf der einſamen Burg hütete die Tempel und die Gräber der Todten. In das Stadtgebiet theilten ſich die wiederhergeſtellten Orte Orchomenos, Theſpiä und Platää. Dieſes harte Geſchick, die ſtrenge Strafgerechtigkeit für

Herbſt 336.

Digitized by Google

viele vergangene Unthaten der Thebaner, schreckte die übrigen Griechen; die Athener, die mit sorgenvoller Seele die makedonischen Wachfeuer auf dem Kithäron erblickten, flehten um Gnade, und der Sieger, der seine Strenge bald bereute, ließ sich besänftigen; er stand von der anfangs gestellten Forderung, daß ihm zehn athenische Bürger, darunter Demosthenes, ausgeliefert werden sollten, auf Demades' Vorstellung ab und verzieh. Diese Nachsicht und das Wohlwollen, das Alexander auf dem persischen Feldzuge den Hellenen, namentlich den Athenern bewies, hielt die letztern ab, an der Erhebung der Spartaner, welche allein die Tagsatzung in Korinth nicht beschickt hatten, und anderer Peloponnesier gegen Antipäter, den von Alexander zurückgelassenen Statthalter Makedoniens, Antheil zu nehmen. Dadurch gelang es diesem,
330. nach der blutigen Schlacht von Megalopölis, wo der spartanische König Agis II., ein Mann von altdorischer Kraft und Gesinnung, mit 5000 der Seinen den Heldentod starb, des gefährlichen Aufstandes Meister zu werden. Den um Frieden flehenden Spartanern gewährte hierauf der König, damals auf dem Höhepunkt seines Glücks, abermals Gnade und Vergebung. Als aber Alexander kurz vor seinem Tod den Athenern (die durch die Aufnahme seines ungetreuen, mit unermeßlichen Geldsummen flüchtig gewordenen Schatz-
324. meisters Harpälos seinen Zorn gereizt), Samos entriß und in Olympia zur Zeit der Festspiele den Befehl verkünden ließ, daß alle flüchtigen und verbannten Griechen in ihre Heimath zurückkehren sollten, da ergriffen auch sie gleich den meisten übrigen Staaten von Hellas zur Behauptung der griechischen Selbständigkeit die Waffen gegen Antipater, was den lamischen Krieg zur Folge hatte (§. 125). Nun wurde auch Demosthenes, der kurz zuvor wegen angeblicher Bestechung durch Harpalos von der makedonischen Partei zur Flucht nach Aegina genöthigt worden, aus der freiwilligen Verbannung ehrenvoll zurückgeführt, damit der Mann, dessen treue Hingebung für das Vaterland die Athener erkannt hatten, in so schwieriger Zeit dem Gemeinwesen mit Rath und That beistehe, und seiner und des Hyperides Thätigkeit ist es hauptsächlich zuzuschreiben, daß viele griechische Städte im Peloponnes, in Hellas und in Thessalien in diesem „Freiheitskampf" mit den Athenern gemeinsame Sache machten und daß die Bürger selbst mit kriegerischer Begeisterung wider die Makedonier und ihre böotischen Bundesgenossen ins Feld zogen.

Die Schlacht von Megalopolis gehörte zu den blutigsten innerhalb der Grenzen des alten Hellas. An der Spitze eines beträchtlichen Söldnerheeres, das der lakedämonische König mit persischem Golde bei dem mit Asylrecht beschenkten Poseidontempel auf dem Tänaron, dem gemeinsamen Werbeplatze aller griechischen Reisläufer, gesammelt hatte, kämpften Agis und seine spartanischen Krieger mit dem Muthe und der Todesverachtung alter Zeit gegen die makedonische Uebermacht. Agis überlebte die Niederlage nicht; am Fuße verwundet, wurde er von den Seinigen auf dem Schilde fortgetragen. Aber bald holten ihn die Feinde ein. Da hielt er stille, ließ sich seine Waffen geben und wählte den Ort, wo er sterben wollte. Hier setzte er sich nieder und kämpfte auf den Knien gegen die verfolgenden Makedonier, bis eine

Digitized by Google

Lanze seine Brust traf und er vom Leben befreit war. Um dieselbe Zeit kämpfte Alexander von Epeiros, Oheim des makedonischen Königs, in Unteritalien wider die Lukaner, gegen welche ihn die Tarentiner zu Hülfe gerufen, verlor aber sein Leben durch Verrath im Gefecht. 329.

b) Sturz des Perserreiches (334—330).

§. 113a. Persische Zustände (vgl. §. 50. 102). Unter König Artaxerxes II. ging das persische Reich immer mehr seinem Verfall entgegen. Während der Hof mit seiner Wollust und Sittenlosigkeit, mit seinen Weiberränken und Grausamkeiten ein abschreckendes Bild orientalischer Verworfenheit darbietet, wo alle Laster und Leidenschaften ungebändigt walten und die menschliche Entartung in jeglicher Gestalt auftritt, herrscht im Innern des Reiches eine wilde Ungebundenheit, die sich bald als Despotismus von Oben, bald als Anarchie von Unten kund gibt und Bedrückung, Aufstände und blutige Gräuel im Gefolge hat. Einzelne Staaten und Provinzen machten sich frei und der „Groß-Sultan" in Susa hatte nicht die Macht, sie zum Gehorsam zu bringen; in andern herrschten Satrapen oder unternehmende Fürsten willkürlich und gewaltthätig, bald auf eigene Hand, bald als tributpflichtige Vasallen des „großen Königs"; eine Anhäufung von Staaten ohne gemeinsames Recht, ohne geregelte Verwaltung, ohne ein ordnendes Band, ging die persische Monarchie unrettbar ihrer Auflösung entgegen; der einfache Licht- und Feuerdienst der alten Zeit war einem ceremonienreichen Priestercultus mit Tempeln, Götterbildern und Opferprunk gewichen und eine todte Werkheiligkeit mit Reinigungsvorschriften und abergläubischen Satzungen und Gebräuchen mußte die ethische Kraft und den veredelnden Einfluß der alten Volksreligion ersetzen. So stellte sich das Reich nach allen Seiten hin als ein morscher Bau dar, zu dessen Zertrümmerung nur ein kräftiger Stoß erforderlich war. Als Artaxerxes nach einer 46jährigen Regierung durch Gift aus der Welt geschafft wurde, kam sein Sohn Artaxerxes III. Ochos auf den Thron, unter dem der ägyptische Eunuche Bagoas, ein Ungeheuer in Menschengestalt, als erster Minister und Feldherr die ganze Herrschermacht in Händen hatte. Schon jetzt hätte sich das Reich in seine einzelnen Bestandtheile aufgelöst, wäre nicht der blutdürstige König und sein schrecklicher Gefährte mit Hülfe zahlreicher Söldnerschaaren und unternehmender Bandenführer griechischer Abkunft über die empörten Landschaften wieder Meister geworden. Phönizien entzog sich der persischen Herrschaft, stellte die alte Bundesverfassung wieder her und machte Tripolis zur gemeinschaftlichen Hauptstadt; aber Sidons schrecklicher Fall, wobei 40,000 Menschen den selbstgewählten Flammentod starben, um sich und die Ihrigen den Martern und Mißhandlungen zu entziehen, und die Stadt in einen Schutthaufen verwandelt wurde (§. 34), machte die Uebrigen fügsam und befestigte die persische Herrschaft aufs Neue im syrischen Lande am Libanon. Aehnlich erging es in Aegypten, wo Nektanebos II. von Memphis (der Sohn des Tachos, dem Agesilaos einst zu Hülfe gezogen (§. 106) und der Enkel jenes Nektanebos I., der, mit Euagoras von Cypern verbunden, unter Artaxerxes Mnemon sich von Persien unabhängig gemacht hatte) nach mehreren siegreichen Kämpfen der Kriegskunst der Söldnerheere erlag und zur Flucht nach Aethiopien gezwungen ward, worauf Ochos und Bagoas durch Wuth, Raubsucht und Grausamkeit die Unthaten des Kambyses überboten. In Kleinasien übte ein schreckliches Brüderpaar, Mentor und Memnon von Rhodos, geschickte aber treulose Rottenführer von verruchter Gesinnung, eine für Hellenen und Barbaren gleich verderbliche Macht. „In dieser unseligen Zeit war das Satanische im Menschen zum ruhigen, vollkommenen Bewußtsein gekommen, das Reine, Edle, das Gewissen, die Schaam vor dem Schlechten und Ehrlosen, die auch den

Artaxerxes II. 404—360.

Ochos 360—338.

350.

347.

Digitized by Google

Bösen sonst einwohnt, waren ganz verschwunden." Die Eintracht der Ruchlosen ist selten von Dauer. Nach einer Regierung von 22 Jahren wurde Ochos selbst mit
338. seinem ganzen Hause von Bagoas, der die Schändung der ägyptischen Heiligthümer und die Ermordung des Apisstieres dem persischen Tyrannen nicht verzieh, durch Gift getödtet und dann nach einer kurzen Zwischenregierung **Dareios Kodomannos**, ein Mann von sanfter Gemüthsart, Kriegsmuth und häuslichen Tugenden, mit der Königsbinde geschmückt. Er entledigte sich des schrecklichen Bagoas, der auch ihm nach dem Leben trachtete, durch den Giftbecher, den der Bösewicht für ihn selbst bereitet hatte, und führte dann eine gemäßigte und, soweit es die zerrütteten Verhältnisse gestatteten, gerechte Regierung, so daß viele angesehene Griechen, um der makedonischen Zwingherrschaft zu Hause zu entgehen, in persische Kriegsdienste traten. Aber das Ende der großen Monarchie nahte mit raschen Schritten. Dareios büßte für die Missethaten der Vorgänger.

§. 113 b. Es war im Frühling des Jahres 334, als Alexander den Zug gen Persien antrat, mit einem kleinen aber tapfern und von den besten Feldherren (wie Perdikkas, Kleitos, Parmenion, Hephästion, Kratëros, Ptolemäos, Antigënos u. A.) geleiteten Heer. Den Kern bildete das schwergerüstete Fußvolk der Makedonier und Griechen; makedonische und thessalische Reiter deckten die Flanken, während illyrische und thrakische Bogenschützen und Leichtbewaffnete als Plänkler und Kundschafter dienten. Geschichtschreiber und Gelehrte aller Art, wie Anaximënes, Kallisthënes, Aristobülos u. A., befanden sich in seinem Gefolge. Beim Uebersetzen über den Hellespont spendete er, am Steuer seines königlichen Schiffes stehend, den Göttern des Meeres aus goldener Schaale Trankopfer, schleuderte, am grünen Gestade angelangt, seine Lanze vom hohen Bord auf die asiatische Erde und sprang dann, der Erste von Allen, in voller Rüstung an den Strand. Auf der Stätte, wo das heilige Ilion gestanden, opferte er dem Zeus und seiner kriegerischen Tochter Pallas Athene, tauschte seine Waffen gegen die alten aus, die noch aus dem heiligen Kriege herrühren sollten, und feierte das Andenken der Helden durch Wettkämpfe und Spiele. Achilleus war sein Vorbild, daher er auch die homerischen Gesänge beständig bei sich trug. Dadurch weckte er in den Griechen Nationalgefühl, Ruhmbegierde und Ehrliebe, während er die Makedonier durch seinen ritterlichen Muth, seine Tapferkeit und Gewandtheit zu begeistern wußte; und was ein solches Heer unter einem solchen Führer
334. vermöge, zeigte sich gleich in der ersten Schlacht am Flüßchen **Granikos**, wo die viel stärkere Kriegsmacht der Perser im heißen Reiterkampf erlag und der König selbst durch kühne Streitlust in Lebensgefahr gerieth. Schon hatte ein persischer Führer sein Schwert auf Alexander gezückt, als Kleitos den gehobenen Arm des Barbaren mit sicherem Streiche abhieb. Die gefallenen Kampfgenossen wurden durch Standbilder geehrt und ihren Eltern Befreiung von Steuern und Dienstleistungen gewährt. Der westliche Theil Kleinasiens bis zum Taurusgebirg war die Frucht dieses Sieges, den Alexander selbst in einer Zuschrift an die Athener als einen von den Makedoniern und Griechen gemeinschaftlich erfochtenen darstellte. Der Statthalter von Lydien

Digitized by Google

unterwarf sich ohne Widerstand und öffnete die Thore von Sardes; Halikarnassos, von griechischen Söldnertruppen unter Memnons Führung tapfer und geschickt vertheidigt, wurde im Sturm erobert, die übrigen hellenischen Städte ergaben sich größtentheils freiwillig und begrüßten freudig den stammverwandten Helden, der die alte demokratische Verfassung wieder herzustellen versprach. Der große Werth, den Alexander auf seine griechische Abstammung legte, machte, daß er mit einer gewissen Ostentation als Hellene auftrat und als solcher gelten wollte, so daß er den persischen Eroberungszug als einen Rache- und Vergeltungszug für die frühere Zerstörung griechischer Städte und Tempel hinstellte; und die Mehrzahl der Griechen kam diesem Bestreben um so williger entgegen, als dadurch ein Theil des Glanzes und des Ruhmes, der bald des Helden Haupt umstrahlte, auf die ganze Nation fiel. Die Inseln Lesbos, Chios u. a. geriethen in Alexanders Gewalt, als der unternehmende Memnon, der von dort aus die Spartaner und andere griechische Staaten mit persischem Gelde gegen die Makedonier unter die Waffen zu rufen bemüht gewesen war, plötzlich starb, und auch die fremden den Griechen durch Sprache, Religion und Bildung nahe getretenen Völkerschaften Kleinasiens, die Lykier, Pamphylier und Karier huldigten ihm, als er während des Winters das südliche Küstenland durchzog, und behielten ihre gewohnten Einrichtungen. In der phrygischen Stadt Gordion, dem Sammelplatz aller Truppenab- 334—333.
theilungen, zerhieb er mit dem Schwerte den künstlichen Knoten an dem uralten Wagen des Sagenkönigs Midas, an dessen Lösung ein Orakel die Herrschaft über Asien geknüpft hatte, und zog dann auf gefahrvollen Märschen über das kilikische Gebirgsland, wo er sich durch ein kaltes Bad in dem Flusse Kydnos eine schwere Krankheit zuzog, von der ihn nur die Geschicklichkeit des griechischen Arztes Philippos und sein eigener Glaube an menschliche Tugend rettete. Ein Brief von Parmenion hatte ihn nämlich in Tarsos vor Philipp gewarnt, als ob derselbe, von dem Feinde erkauft, ihn vergiften wollte. Ohne in seinem Vertrauen zu wanken, nahm er den Heiltrank, indem er zu gleicher Zeit das Schreiben mit der lügenhaften Angabe dem Arzte darreichte. Philippos, der sich von aller Schuld rein wußte, bewirkte durch sorgfältige Pflege und erheiternde Gespräche die baldige Genesung.

§. 114. Nun zog **Dareios Kodomannos** selbst, der zu lange sorglos in seinem goldenen Palaste zu Susa verweilt und die Besetzung der Gebirgsstraßen unterlassen hatte, mit einer unermeßlichen Heeresmacht zu Fuß, zu Roß und zu Wagen dem makedonischen König entgegen und stellte sich in der Nähe der aus Kilikien nach Syrien führenden Pässe in Schlachtordnung. Da kehrte Alexander, der bereits durch die „syrischen Pforten" nach der Küstenstadt Myriandros vorgerückt war, während der Nacht rasch um und brachte dem übermächtigen Feinde in der großen **Schlacht bei Issos** eine vollständige 333.
Niederlage bei. Was nicht fiel, wurde zersprengt oder gefangen. Der unglückliche, eines bessern Looses würdige König floh mit den zerstreuten Ueberresten seines feigen Heeres (bei dem nur die griechischen Söldner sich tapfer

Digitized by Google

gehalten hatten) in das Innere seines Landes, indeß Alexander sich anschickte, Palästina und Phönizien zu unterwerfen, um diese wichtigen Länder nicht unbesiegt in seinem Rücken zu lassen, und sein Feldherr Parmenion das reiche Damaskos mit dem königlichen Schatze zur Unterwerfung zwang. Die bei Issos gemachte Beute an goldenen und silbernen Gefäßen und Geräthschaften und an kostbaren Teppichen war unermeßlich, ebenso die Zahl der Gefangenen, worunter sich des Dareios Mutter, Gemahlin und zwei Töchter befanden, die von dem Sieger mit aller ihrem Range gebührenden Ehrerbietung und Großmuth behandelt wurden. Dareios, durch die Unfälle schwer gebeugt, bot dem Sieger ganz Vorderasien nebst der Hand seiner Tochter um den Preis des Friedens und unermeßliches Lösegeld für seine Mutter und seine Gemahlin, die schönste Frau in Persien, an; aber stolz wies der makedonische König das Anerbieten zurück. „Wenn ich Alexander wäre," sagte Parmenion, „würde ich um diesen Preis vom Kriege abstehen." „Ich auch," war die Antwort, „wenn ich Parmenion wäre." Sein Streben war auf den Besitz des ganzen Morgenlandes gerichtet.

§. 115. Palästina und Phönizien unterwarfen sich ohne Widerstand; nur Tyrus wies, im stolzen Gefühl seiner alten Größe und im Vertrauen auf seine feste Lage, die Aufforderung, sich zu ergeben, trotzig zurück. Da unternahm Alexander die merkwürdige **Belagerung von Tyrus**, die sieben Monate dauerte. Er ließ von dem Festlande nach der Inselstadt einen Damm mit Thürmen aufführen, von wo aus die Soldaten mit Wurfmaschinen und allen Mitteln der Kunst die Stadt zu erobern suchten, während die Schiffe der unterworfenen Küstenstädte und der Inseln Rhodos und Cypros (denn die makedonische Flotte hatte man im vorhergehenden Jahr im stolzen Siegesgefühl aufgelöst) die Inselstadt von der Seeseite her eingeschlossen hielten. Aber die Tyrier vereitelten seine Anstalten durch kunstreiche Gegenerfindungen (Sperrketten unter dem Wasser) und leisteten verzweifelten Widerstand. Darum
332. büßte auch Tyrus schwer, als es zuletzt erlag. Was von den Einwohnern nicht entflohen oder umgekommen war, wurde in Sklaverei verkauft und die Stadt größtentheils dem Erdboden gleich gemacht (§. 34); und um dem Welthandel eine andere Richtung zu geben, ließ der König nach der Eroberung von Aegypten an einem Nilarme **Alexandreia** anlegen, das, wie er mit richtigem Scharfblick vorausgesehen, vermöge seiner glücklichen Lage bald Mittelpunkt des Verkehrs und der ganzen vom Abendlande nach dem Morgenlande strömenden Bildung und Literatur wurde. Gaza, die feste, wohlgerüstete und tapfer vertheidigte Grenzstadt, hatte ein ähnliches Schicksal wie Tyrus. Dagegen wurde Aegypten, das sich freiwillig unterwarf und aus Haß und Abscheu gegen die Perser die Makedonier als Retter begrüßte, mit Nachsicht und mit Schonung seiner religiösen und bürgerlichen Einrichtungen, Sitten und Eigenthümlichkeiten behandelt, damit Alexanders Plan, griechisches und ägyptisches Wesen zu verschmelzen, leichter zur Ausführung kommen möchte. Der aufgeklärte Zögling des Aristoteles schonte und ehrte den religiösen Aber-

Digitized by Google

glauben und die uralten Cultusformen des starren Nilvolkes. Von Memphis aus unternahm Alexander den beschwerde- und gefahrvollen Zug nach der mit Palmenwäldern, Wiesen und Fruchtfeldern prangenden Oase Siwah mit dem sprudelnden Sonnenquell zu dem weitberühmten Orakel-Tempel des Zeus Ammon (§. 29. 48), dessen Priester ihn für einen Sohn dieses Gottes erklärten, was ihm in den Augen der abergläubischen, phantasievollen Morgenländer großes Ansehen verschaffte und seiner Erscheinung die Glorie einer höhern Schickung verlieh. Bald ging die Sage, der Gott sei in Gestalt eines Drachen der Olympias in der Brautnacht genaht und habe den göttlichen Sohn gezeugt.

§. 116. Alexander hatte dem Perserkönig absichtlich Zeit gegönnt, neue Truppen zu sammeln, um durch Einen Hauptschlag die Entscheidung herbeizuführen. Nachdem er nun in Aegypten eine neue Verwaltung und Besteuerung theils unter eingebornen, theils unter makedonischen und hellenischen Beamten eingerichtet, brach er mit seinem durch neue Zuzüge verstärkten Heere auf, um über Tyrus und Damaskus seinen Feldzug nach Osten fortzusetzen, überschritt ohne Schwierigkeiten bei Thapsakos den Euphrat und bei der heutigen Stadt Mosul den Tigris auf Schiffbrücken, und schlug die zahllosen Heerschaaren der Perser, die sich aus den weiten östlichen Landschaften in den babylonischen Ebenen gesammelt, mit einer zwanzigmal schwächern Armee in der **Schlacht von Arbēla und Gaugamēla**, unweit der untergegangenen Oct. 331.
Weltstadt Ninive. Der tollkühne Angriff des Makedonierhelden, der an der Spitze der kühnsten Reiter auf dem rechten Flügel in die feindliche Mitte eindrang und Dareios zur Flucht brachte, entschied den Ausgang. Die Eroberung von Babylon mit seinen fruchtbaren, gartenartig angebauten Fluren, so wie die Einnahme der alten Hauptstädte Susa, Persepolis und Ekbatana mit ihren unermeßlichen Schätzen war die Frucht dieses glänzenden Siegs. Die Ruinen von Persepolis und Pasargädä, wo die uralten Königsburgen der Achämeniden und die Felsengräber des Kyros und Dareios (Hystaspis) gestanden, zeugen noch jetzt von der alten Pracht dieser „Wiege" des persischen Königsgeschlechts, die durch den siegestrunkenen Makedonierhelden ihren Untergang fand. Nach einem schwelgerischen Mahle soll Alexander selbst, angetrieben von der schönen attischen Tänzerin Thais, an der Spitze eines schwärmenden Festzuges die Brandfackel in die Prachtgebäude von Persepolis geschleudert haben, um den Brand von Athen und den Frevel an den hellenischen Heiligthümern zu rächen. Es war das letzte Opfer einer alten Blutrache. Persepolis galt für das Haupt und den Herrschersitz des persischen Weltreichs; ihr Untergang bezeichnete den Anfang einer neuen Zeit und einer neuen Lebensordnung. Als Dareios die Kunde vernahm, daß Alexander die schwerzugänglichen Felsenpässe des persischen Gebirgslandes durchzogen, Susa, „die goldgeschmückte Burg der Kissier", und Persepolis, „die hohe Pforte" der Achämeniden, bezwungen, und nun zu seiner weiteren Verfolgung in Medien eingerückt sei, da floh er, an seinem Glück verzweifelnd, von Ekbatana, dem

Digitized by Google

anmuthigen Sommersitz der persischen Könige, in das gebirgige Baktrien,
330. fiel aber dort durch die Mörderhand des treulosen Statthalters Bessos und einiger verrätherischen Großen. Alexander beweinte das Geschick seines unglücklichen Gegners und ließ den Mörder, der den Königstitel angenommen, aber bald von den Makedoniern in Sogdiana besiegt und gefangen ward, nach persischer Sitte ans Kreuz schlagen. Als Dareios in der Ahnengruft zu Persepolis beigesetzt war, galt der makedonische Heldenkönig in den Augen der Perser als sein Erbe und Nachfolger.

§. 117. Durch die kühnsten Märsche über das schneebedeckte Hindukhu-
329. 328. gebirg (indischen Kaukasus), wo die Soldaten dem Hunger und der Anstrengung beinahe erlagen, gelang es dem kühnen Eroberer, sich in den nächsten zwei Jahren der Gebirgsländer im Südosten des kaspischen Sees und an den Flüssen Oxus (Amu) und Jaxartes (Sir), die den Namen Aria, Hyrkanien, Baktrien und Sogdiana (Turkestan, Afghanistan u. a. vgl. §. 21. IV.) führten, und von streitbaren abgehärteten Volksstämmen iranischen Ursprungs und Glaubens bewohnt waren, zu bemächtigen und durch Anlegung neuer Heerstraßen zugänglich zu machen und mit den übrigen Ländern zu verbinden. Sein hoher Geist war nicht blos auf Krieg und Eroberung gerichtet, er wollte auch die wilden streitbaren Gebirgsbewohner durch die Macht griechischer Bildung und Lebensformen für die neue Ordnung empfänglich machen. Aber das erschlaffte und gesunkene Hellenenthum war kein geeignetes Pfropfreis für eine neue lebensvolle Pflanzung. Darum gelangte auch der Hellenismus in dieser fernen fremdartigen Ostwelt nicht zu lebensvoller Entfaltung. Vier neu gegründete Städte, die seinen Namen trugen (Alexandreia) und hellenische Cultur, Kunst und Sprache in diese äußersten Grenzen der bekannten Erde verpflanzten, wurden fortan der Mittelpunkt des Karavanenhandels und haben sich wahrscheinlich bis auf unsere Tage, wenn gleich unter veränderten Namen (Herat, Kandahar) erhalten. In Baktra feierte Alexander seine Vermählung mit der baktrischen Fürstentochter Roxane, „der Perle des Morgenlandes", die er nach Erstürmung des festesten Bergschlosses, wohin die Fürsten des Landes ihre Frauen und Schätze geflüchtet, als Preis der kühnsten Waffenthat sich angeeignet. Diese Vermählung sollte das Zeichen sein, daß nun der Kampf zwischen Hellas und Iran zu Ende sei und daß beide Völker fortan in brüderlicher Eintracht nach einem neuen Lebensziel streben möchten, ein Gedanke, dem er auch noch in anderer Weise Ausdruck gab. Seit dem Tode des Dareios, Inhaber des Thrones, wollte er nunmehr auch äußerlich als persischer Großkönig angesehen werden und entlehnte daher mehr und mehr die Formen und das prunkende Ceremoniel orientalischer Despoten. Er empfing die Asiaten im medischen Königsgewand und mit der königlichen Kopfbinde; er nahm die Kniebeugung und die abgöttische Verehrung wohlgefällig an; er umgab sich mit persischen Stabträgern und Hofdienern. Die besiegten Völker sollten in ihm nicht den Eroberer, sondern den rechtmäßigen König erblicken. Darum war er bemüht, die spröde, einförmige und abgeschlossene

Digitized by Google

Natur der Orientalen durch Eingehen in ihre Gewohnheiten, Begriffe und Vorstellungen mit seiner Herrschaft zu versöhnen und zu befreunden. Dieses Benehmen verdroß die makedonischen Großen; selbstsüchtig und übermüthig wollten sie als Herren und Gebieter über die unterworfenen Landschaften den Ueberwundenen das Joch des Gewaltrechts auflegen und mit der Machtfülle der früheren Statthalter noch die Willkür und Sinnengenüsse rauher Eroberer verbinden. Nur wenige hatten, wie Hephästion und Krateros, die Einsicht, die Hingebung und den guten Willen, in Alexanders Pläne einzugehen und sie zu unterstützen; die meisten fühlten sich zurückgesetzt und klagten ihn der Undankbarkeit an; jahrelang hätten sie dem Fluge seines Ehrgeizes und seiner Eroberungssucht folgen müssen, um jetzt die Früchte ihrer siegreichen Kämpfe in die Hände der Ueberwundenen übergehen zu sehen. An der Spitze der Unzufriedenen stand Parmenion, der alte Warner, der bei Arbela durch seine unschlüssige Haltung beinahe den ganzen Schlachtplan zerstört hätte, und sein tapferer, aber heftiger und hochfahrender Sohn **Philotas**, der Anführer der Edelschaar. Sie weckten in dem Heer das Verlangen nach der Heimath, damit der Feldzug beendigt, die Beute vertheilt würde. Zu Prophthasia, im Lande der Dranger, bildete sich eine Verschwörung. Sie wurde entdeckt, und als bei der Untersuchung Philotas als Mitwisser erschien, wurde er im Lager zum Tode verurtheilt und nach altmakedonischer Sitte von den Lanzen der 329.
Kampfgenossen durchbohrt. Und damit nicht der Vater Parmenion, der mit einer starken Besatzung zu Ekbatana die Schätze hütete, von dem Vorfalle Kunde erhalte und vom König abfalle, erhielten zwei Hauptleute den Auftrag, denselben zu ermorden. Sie nahten sich dem Arglosen, als er sich im Schloßgarten der medischen Hauptstadt erging, und versetzten ihm die Todeswunde. — Im nächsten Jahr, als Alexander bereits sich zum indischen Feldzug rüstete, hatte eine ähnliche Veranlassung eine andere dunkle That zur Folge. Bei einem Opferfest in Marakanda wurde das Freudenmahl bis tief in die Nacht 328.
verlängert. Alexander nahm in der Mitte seiner Großen daran Theil und wurde von hellenischen Schmeichlern und Sophisten über alles Maß gepriesen. Dies reizte den **Kleitos**, einen heftigen Kriegsmann, der dem König am Granikos das Leben gerettet, zum Zorn. Er führte verletzende Reden gegen den König, die bei zunehmender Aufregung endlich in bittere Schmähungen übergingen. Ergrimmt über die Hohnreden riß endlich der König einer Wache die Lanze aus der Hand und schleuderte sie auf den Feldherrn, daß er blutend zu Boden stürzte; eine rasche That, der die tiefste Reue folgte. Verzweiflungsvoll warf sich Alexander auf den Leichnam und betrauerte den Todten drei Tage lang in seinem Zelte ohne Schlaf, ohne Speise, ohne Trank. Auch der Philosoph und rhetorische Geschichtschreiber **Kallisthenes**, des Aristoteles Neffe, verscherzte durch tadelnde Reden die Gunst des Königs. Er wurde in Ketten mit nach Indien geführt, wo er einer Krankheit erlag.

Kallisthenes aus Olynth, des Aristoteles Schwestersohn, geb. c. 360, wurde mit Alexander zugleich erzogen; nachdem er sich in Athen in den Wissenschaften ausgebildet, be-

Digitized by Google

gleitete er den König auf seinen Feldzügen nach Asien, in der Absicht, die Geschichte derselben zu schreiben und der Nachwelt zu überliefern. Der Beifall, den seine pomphafte Darstellung der ersten Jahre bei dem König und seiner Umgebung fand, und die Bewunderung, die ihm seine rhetorischen Vorträge verschafften, steigerten sein Selbstgefühl und füllten ihn mit Hochmuth und Selbstüberschätzung. Früher ein Schmeichler und Wohldiener Alexanders, wurde er jetzt ein Tadler und Sittenrichter, besonders seitdem der nicht minder redefertige Anaxarch ihn an Hofgunst überholte. Er gefiel sich, die Rolle des Republikaners zu spielen, rühmte die alte Zeit der Freiheit, schmähte auf das Hofceremoniel und die Kniebeugung und reizte den König und seine Umgebung durch bittere Bemerkungen und scharfe Reden. Dadurch gab er seinem Gegner immer mehr Gelegenheit zu Verdächtigungen. Als er einst bei einem fürstlichen Mahle aufgefordert wurde, zuerst eine Lobrede auf die Makedonier zu halten, dann aber auch die Kehrseite hervorzuheben, reizte er durch die Schilderung des Elends, das dieselben über Griechenland gebracht, den Zorn des Gebieters dermaßen, daß er ihn auf eine grausame Weise bestrafte, um des unbequemen Mahners, gegen den ohnedies sein Verdacht schon geweckt worden war, ledig zu werden. Nach einer Nachricht ließ er ihn in einen Käfig einsperren und 7 Monate mit der Armee herumführen, bis er im Elend starb (328). Von seinen zahlreichen Schriften naturwissenschaftlichen und namentlich historischen Inhalts hat sich nichts erhalten. Kallisthenes scheint von schwankendem, ungleichmäßigem Charakter gewesen zu sein, daher auch die Angaben über ihn verschieden lauten. Rhetorisch und sophistisch gebildet hatte er seinen Geschichtswerken das Gepräge jener Zeit, rednerische Uebertreibung und Unnatur aufgedrückt.

c) Die Heerfahrt nach Indien (327—325).

§. 118. Es war gegen Ende des Frühlings 327, daß Alexander mit einem großen, aus allen Völkerstämmen gemischten Heer zu Fuß und zu Roß das baktrische und sogdianische Bergland verließ und sich nach dem Kabulstrom (Kophen) und dem Indus bewegte. Große Beschwerden und Kämpfe gegen die Natur und die kriegerischen Völkerschaften hatte das Heer zu überwinden, ehe es an die „verriegelten Pforten" Hindustani's klopfen konnte. Als Alexander die Felsenburg, welche eine dem Vogelflug unerreichbare Höhe (Aornos) genannt ward, mit stürmender Hand nahm, wurde er über Herakles erhoben. Mit diesem weltbezwingenden Heros wurde Alexander von den schmeichelnden Hellenen immer mehr verglichen und seine indische Heerfahrt dem Siegeszug des Dionysos an die Seite gesetzt. Dadurch wurde der Zug nach dem sagen- und wunderreichen Goldlande, der dem „romantischen Riesenbau" die Vollendung geben sollte, in das Zwielicht mythischer Ueberlieferung gestellt. Die streitbaren, von ihren Büßern und Priestern angefeuerten Bewohner der Berggegenden setzten indessen dem Welteroberer einen kräftigeren Widerstand entgegen, als die feigen Unterthanen des Perserkönigs. Mehr als einmal schwebte, bei Erstürmung der festen Burgen, Alexanders Leben in der höchsten Gefahr. Die gegenseitige Eifersucht der vielen kleinen Fürsten des Fünfstromlandes (Pendschab) erleichterte jedoch den Makedoniern die Einnahme. Kaum hatte Alexander den Indus bei der heutigen Stadt Attok überschritten, so verbanden sich mehrere derselben, vor Allen der reiche Herrscher von Taxila mit ihm gegen **Poros**, den mächtigsten König des Landes jenseit des Hydaspes (Dschelum). Der Uebergang über diesen Fluß im An-

Digitized by Google

gesicht des Feindes und die darauf folgende Elephanten-Schlacht, in welcher der tapfere, stattliche Poros verwundet und gefangen wurde und 20,000 Inder die Wahlstatt deckten, gehört zu den größten Kriegsthaten des Alterthums. Zwei neugegründete Städte, Bukephála (Alexanders gefallenem Schlachtroß zu Ehren) und Nikäa (Siegesstadt) sollten auch diese Länder der griechischen Cultur erschließen. Auf beschwerlichen Märschen zog er dann immer weiter nach Osten bis zum **Hyphásis**, an der Grenze des Fünfstromlandes, und traf bereits Anstalten, die Gangesländer mit ihrer hohen Fruchtbarkeit, Cultur und alten Herrlichkeit seinem Weltreiche beizufügen. Da murrten aber die Makedonier so laut, daß Alexander, wiewohl mit innerem Widerstreben, den ungestüm geforderten Rückzug antrat. Zwölf thurmähnliche steinerne Altäre am Ufer des Flusses sollten das östliche Ende des Eroberungszuges bezeichnen und vergrabene Waffen und Geräthschaften von übermäßiger Größe in der Nachwelt den Glauben erwecken, daß einst ein „Riesengeschlecht" zu dieser Stelle vorgedrungen. Nachdem Alexander dem Poros und den übrigen mit ihm durch Verträge verbundenen Fürsten ihre Länder unter makedonischer Oberhoheit zurückgegeben, auf einem kühnen Streifzug das kriegerische Volk der Maller mit eigener größter Lebensgefahr zur Unterwerfung gebracht und an der Grenze des Fünfstromlandes noch eine Stadt angelegt hatte, fuhr er auf Schiffen, die er auf dem Hydaspes hatte bauen lassen, den Indus hinab, um einen andern Rückweg zu suchen, die unerforschten Länder des Südens der Welt zu öffnen und für den großartigsten, Abend- und Morgenland verbindenden Handels- und Weltverkehr, welcher in der von ihm befestigten und mit Hafen und Werften versehenen Stadt Pattala am Indusdelta seinen Stütz- und Ausgangspunkt haben sollte, neue Bahnen zu schaffen.

§. 119. Dieses von Alexanders Heldengeist eingegebene Unternehmen 325
schlug zum Verderben aus. Während sein geschickter Flottenführer Nearch längs der Küste des heutigen Beludschistan hinsegelte, zog nämlich Alexander mit seinen Truppen durch die schauerliche Wüste von Gedrosien, dem „Lande der Armuth" voll röthlich glühenden Flugsandes und lockerer Dünen, wo die glühendste Sonnenhitze, der brennendste Durst in einer wasserlosen Sandebene, der gräßlichste Hunger und die schrecklichste Ermüdung in zwei Monaten drei Viertheile des Heeres aufrieben. Fanden sich Anfangs in den weiten einsamen Sandstrecken noch einige Palmengruppen, die einen ärmlichen Schatten gegen die glühende Sonne boten und blühende Tamarisken, Myrrhengebüsch und Narden, deren wohlriechende Blätter zur nächtlichen Streu dienten und deren köstlichen Saft die phönizischen Kaufleute, die zahlreich dem Zuge folgten, einsammelten und auf ihre Kameele luden, so hörte bald alles Wachsthum auf, als das Heer die Sandwüste betrat. Die heldenmüthigen Krieger, die in so mancher Schlacht dem Schwerte und der Lanze getrotzt, bei so mancher Erstürmung den Geschossen der Feinde entronnen waren, erlagen in der dürren, wasserlosen Einöde theils den Qualen des Mangels und der Anstrengung, theils den Leiden des Klima's, der stechenden Sonne, dem glühenden, das

Digitized by Google

Auge entzündenden Staube, dem nächtlichen Froste. „Der Soldat, nur um die Rettung des nackten Lebens besorgt, streifte Zucht und Gehorsam ab, warf gleichgültig seine kostbare Beute an Gold, Silber, Edelsteinen und Teppichen hinweg, schlug sich mit den Waffengenossen um die spärlichen Vorräthe der hie und da entdeckten Wasserquelle." Nur der abgehärtete phönikische Krämer behielt in dem allgemeinen Wirrwarr seine auf Gewinn und Habsucht ruhende Fassung und tauschte von dem verschmachtenden Krieger die werthvollsten Kostbarkeiten gegen Speise und Trank ein. Edelmüthig theilte Alexander alle Beschwerden und Gefahren mit dem Geringsten seines Heeres und belohnte die Geretteten in der fruchtbaren und reichen Oasenstadt Pura durch Geschenke und Feste, wobei der Genuß eben so übermäßig war, wie vorher die Entbehrung. Mit Vorräthen reichlich versehen durchzogen sie sodann das bevölkerte Karamanien, wo Nearch nach einer an Gefahren und Wundern reichen Seefahrt längs dem öden unwirthlichen Strande sich wieder mit dem Hauptheer vereinigte.

d) Alexanders letzte Lebensjahre.

§. 120. Nach seiner Rückkehr bestrafte Alexander die ungetreuen Statthalter und Beamten, die während seiner Abwesenheit arge Frevel und Bedrückungen geübt hatten, und verfolgte dann eifrig den Plan, die überwundenen Völker den Ueberwindern zu nähern und eine einzige Nation mit griechischer Bildung aus ihnen zu machen. Er beförderte durch Geschenke Heirathen seiner Feldherren und Krieger mit Jungfrauen des Landes und vermählte sich selbst mit einer Tochter des Dareios. Ein fünftägiges Vermählungsfest in Susa, wobei über 10,000 Makedonier mit Perserinnen das glänzende Beilager feierten, sollte den „Schlußstein seines großen Einigungs- und Verschmelzungsplanes" bilden. Durch dieses Verfahren beleidigte Alexander die Makedonier und Griechen, nach deren Ansicht den Siegern die Herrschaft über die Besiegten gebührte. Die hohe Idee von einem durch griechische Cultur veredelten und durch Handel und Gewerbfleiß blühenden Weltreiche mit gleichen Rechten Aller war ihnen unbegreiflich. Das makedonische Kriegsheer war von keinem weltbeherrschenden Gedanken durchdrungen oder geleitet. Ueber den Reichthümern Asiens, über dem Taumel der Siege, des Ruhmes und der Herrschaft hatte es die altväterliche Einfalt aufgegeben, ohne doch zu der Höhe der Bildung emporzusteigen, die sie zu der großen Aufgabe dauernder Staatengründung auf fester lebenskräftiger Grundlage fähig gemacht hätte. Als Alexander junge Männer aus den Eingebornen aushob und nachdem sie auf makedonische Weise bewaffnet und eingeübt waren, in das Reichsheer einreihte; als er die makedonischen Edelschaaren mit parthischen und iranischen Rittern vermehrte und selbst in seine Umgebung persische Großen zog, da fühlte sich der Stolz der Makedonier tief verletzt; sie merkten wohl, daß der König sie mit der Zeit entbehrlich machen, sich gegen die Wiederholung ähnlicher Auftritte wie am Hyphasis sicher stellen, sich für neue Unternehmungen rüstigere

Digitized by Google

Kräfte sammeln wollte. Eine verbitterte und gereizte Stimmung griff immer mehr um sich und steigerte sich bis zum offenen Aufstand, als der König im Feldlager zu Opis am Ufer des Tigris die Absicht aussprach, die älteren Soldaten in die Heimath zu entlassen. Trotzig und mit wildem Geschrei forderten sie alle ihren Abschied. Erst als Alexander einige Rädelsführer in die Fluthen des Tigris hatte versenken lassen und dann mit stolzen Worten die übrigen gehen hieß, wohin sie wollten, und sich ihrem Anblicke entzog, da erwachte Reue und Beschämung in ihrer Brust. Sie umstellten das Schloß und flehten laut um Gnade und Vergebung. Er ließ sie lange auf Erhörung harren. Endlich versöhnte er sich mit ihnen und entsandte die alten Kampfgenossen, 10,000 an Zahl, unter der Führung des tapfern Krateros reich 324.
beschenkt und mit Ehrenrechten belohnt in das Land der Väter.

§. 121. Hatte Alexander anfangs nur aus Politik sich mit persischem Ceremoniel umgeben, so that er es später aus Liebe zu orientalischer Pracht und bewies, daß auch edle und begabte Naturen auf der schwindelnden Höhe des Glücks leicht das Gleichgewicht verlieren. Sein Hof zu Babylon, das zum Herrschersitz seines Weltreichs bestimmt war, strahlte in höchster Pracht; glänzende Gesandtschaften aus Griechenland, Italien und vielen andern Ländern in der Nähe und Ferne brachten ihm ihre Huldigungen dar und priesen seine Thaten in Schmeichelreden; schwelgerische Gelage und Feste drängten einander. Dabei verlor er doch nie sein Ziel, Gründung eines monarchischen Weltreichs mit politischer Gleichstellung und Gleichberechtigung aller Staatsbürger, mit hellenischen Lebensformen, Sprache und Bildung, mit einem geordneten aufgeklärten Verwaltungssystem aus dem Auge. Um dem Weltverkehr neue Bahnen zu schaffen, begab er sich im Herbst 324 nach Ekbatana. Hier wurde das große Dionysosfest mit Opfern und Aufzügen, mit Kampfspielen zu Roß, zu Wagen und zu Fuß, mit dramatischen und künstlerischen Wettkämpfen, mit Gastmählern und Gelagen gefeiert und eine unerhörte Pracht entfaltet. Aber des Königs Herz war nicht festlich gestimmt. Sein treuer Jugendfreund Hephästion, dem er, wie Achilles dem Patroklos, unter allen Verhältnissen mit gleicher Innigkeit zugethan blieb, war inmitten der fröhlichen Lust und Freudenmahle, denen er sich zu rückhaltlos hingegeben, gefährlich erkrankt und starb in der Blüthe der Jahre. Kein härteres Geschick hätte ihn treffen können; es war das Vorspiel zu seinem eigenen Hingang. Die glänzende Leichenfeier, die er dem geliebten Freunde in Babylon veranstaltete, war eine der letzten Handlungen des Helden. Noch war seine Trauer um den Jugendfreund nicht vorüber, als ein durch Aufregung und Unmäßigkeit herbeigeführtes hitziges Fieber seine längst geknickte Lebenskraft brach und ihm, mitten unter großen Entwürfen zu neuen Eroberungen in Arabien, im Juni 323.
Gartenpalaste Nebukadnezars einen schnellen Tod brachte, ehe er eine genaue Bestimmung über seine Nachfolge getroffen. Auf die Frage, wem er sein Reich hinterlasse, soll er geantwortet haben: „dem Würdigsten." Die blutigen Kämpfe, die nach seinem Hinscheiden ausbrachen, verhinderten die Beerdigung.

Digitized by Google

Erst im nächsten Jahre wurde die theuere Leiche auf einem prachtvollen Leichenwagen von Babylon weggeführt, um nach der Königsgruft in Aegä gebracht zu werden. Aber Ptolemäos, Statthalter von Aegypten, beredete den Führer des Trauerzugs, ihm die theuern Ueberreste zu überlassen, und ließ sie in Alexandreia beisetzen, um dem Nillande den „segnenden Schutzgott" zu erhalten. Alexander blieb der Held der Dichtung und Sage im Morgenland und Abendland. Der romantisch-abenteuerliche Grundzug seiner Natur, welcher das Fernste als nahe und erreichbar erschien, und das Ungewöhnliche und Seltsame allein Reiz hatte; seine Begeisterung für die untergegangene homerische Heroenwelt, die er aus dem dichterischen Helldunkel in die Wirklichkeit ziehen und neu beleben wollte, der Zauber eines Jugendlebens voll ununterbrochener Heldenthaten und großartiger Unternehmungen erfüllten die Mit- und Nachwelt mit staunender Bewunderung, und je rascher das glänzende Gestirn vorüberging, in desto verklärterem Lichte erschien den spätern Geschlechtern die Heldengestalt.

§. 122. Durch Alexanders Eroberungszüge kam griechische Cultur und Sprache und europäische Regsamkeit über das Morgenland, so wie hinwieder orientalische Schätze, Weichlichkeit und Schlemmerei in Griechenland und Makedonien eingeführt wurden und die sittliche Kraft daselbst zerstörten; daher wird fortan Kleinasien und Aegypten der Mittelpunkt aller geistigen und literarischen Bestrebungen, alles Verkehrs und Gewerbfleißes, während das hellenische Land, dessen Bildung und Sprache allmählich das ganze alexandrinische Weltreich durchdringt, im Innern nur noch mit der Nachblüthe seiner Kunst, mit den Schätzen seiner geistigen Errungenschaft und mit seinen alten Erinnerungen glänzen kann. — Die Länder- und Völkerkunde wurde erweitert und berichtigt und ein neues kunstvolleres Kriegswesen mit Benutzung mathematischer Wissenschaften begründet. Doch war die Anwendung von Elephanten, die seit dem indischen Feldzuge im Kriege gebräuchlich wurden, wieder ein Rückschritt zur Unbeholfenheit des Orients. Durch das Netz von Colonien, das Alexander über ganz Asien ausbreitete, bekam der Handel und Verkehr einen Aufschwung und eine Ausdehnung, wie er nie vorher besessen. Die empirischen und praktischen Wissenschaften, namentlich die Mathematik, Mechanik und Naturgeschichte, auf deren Bereicherung und Ausbildung Alexander große Summen verwendete, erhielten eine neue Gestalt und eine breitere Grundlage; dagegen stiegen Kunst und schöne Literatur immer mehr von ihrem Höhepunkt herab, so sehr auch der große makedonische Held beiden seine Liebe und Aufmerksamkeit widmete und durch reiche Gaben Künstler, Dichter und Schriftsteller zu unsterblichen Werken anzufeuern bemüht war. Die bildende Kunst erhielt sich zwar noch auf ihrer technischen Höhe (§. 111), allein der Einfluß des Orients mit seiner Vorliebe für das Kolossale, Phantastische und Ueberladene machte sich bald bemerkbar (Koloß von Rhodos), und die echte Poesie, die eine Gabe der Götter ist, vermag kein Sterblicher durch äußere Mittel vom Himmel herabzulocken.

3. Die Nachfolger Alexander's (Diadochen).

§. 123. Da Alexander keinen regierungsfähigen Erben hinterließ, sondern nur einen blödsinnigen Bruder (Philipp Arrhidäos) und zwei unmündige Kinder, wovon das jüngste erst nach seinem Tode zur Welt kam, so zerfiel sein Weltreich eben so schnell wieder, als es erobert worden war. Die an-

Digitized by Google

geblichen Worte des sterbenden Heldenkönigs: „Man wird sehr kriegerische Kampfspiele zu Ehren meines Todes anstellen," gingen schnell in Erfüllung. Seine Feldherren rissen nach vielen blutigen und gräuelvollen Kriegen, in denen Alexanders ganzes Haus zu Grunde ging und alle Bande der Natur aufs schändlichste entheiligt wurden, die einzelnen Länder an sich und erhoben sie zu selbständigen Königreichen. Anfangs hatte der ehrgeizige herrschsüchtige **Perdikkas** aus einem Fürstengeschlecht der makedonischen Landschaft Orestis, dem Alexander auf dem Sterbebett seinen Siegelring übergeben, das höchste Ansehen und übernahm, nachdem er seinen Gegner Meleagros, den Führer des Fußvolks nebst 300 seiner Genossen bei einer Heerschau zum Zerstampfen unter die Füße der Elephanten hatte werfen lassen, die Würde eines Reichsverwesers für den „König Philipp", den schwachsinnigen Bruder Alexanders und den Knaben, den bald nachher Roxane zur Welt brachte und den das Heer jubelnd als den jungen König Alexander begrüßte. Als aber Perdikkas in Verbindung mit dem tapfern und klugen **Eumenes**, des Königs Geheimschreiber aus der griechischen Stadt Kardia am Chersones, den Statthalter von Aegypten, **Ptolemäos**, mit Krieg überzog, um ihn seines Landes zu berauben, wurde er am Ufer des Nil von seinen eigenen meuterischen Soldaten ermordet, worauf **Antipäter**, der rauhe gestrenge Beherrscher von 321.
Makedonien und Griechenland zum Reichsverweser erhoben wurde und eine neue Ländertheilung vornahm. Während dieser mit der Königsfamilie und seinem herrschsüchtigen leidenschaftlichen Sohn **Kassander** im europäischen Stammlande verweilte, erlangte in Asien der streitbare mit großen Feldherrngaben ausgerüstete **Antigonos** und sein ritterlicher Sohn **Demetrios**, der in der Folge wegen seiner Ueberlegenheit im Belagerungswesen und in der Kriegsbaukunst den Beinamen Poliorketes d. h. Städtebelagerer empfing, die größte Macht. Er suchte den Eumenes, den standhaften Verfechter der Rechte des alexandrinischen Königshauses, auf seine Seite zu bringen und führte, als an dem festen willenskräftigen Manne alle Verführungskünste scheiterten, einen mehrjährigen Krieg wider denselben, in welchem aber der „Kardianer" eben so viel Muth als Feldherrntalent entfaltete. Krateros, der ritterliche Veteranenoberst, den Antigonos zu Hülfe gerufen, verlor Sieg 321.
und Leben im heißen Feldstreit gegen den griechischen Heerführer. Noch war der Krieg zwischen Antigonos und Eumenes nicht zu Ende, so starb Antipater, 319.
nachdem er den altersschwachen Polysperchon, einen kleinen epirotischen Fürsten, der einst mit Krateros die Veteranen in die Heimath geführt, zum Nachfolger in der Reichsregentschaft eingesetzt. Ergrimmt über diese Zurücksetzung verband sich Antipaters hochfahrender Sohn Kassander mit Antigonos und Ptolemäos, entriß seinem Gegner mit Waffengewalt die Herrschaft über Makedonien und Griechenland und ließ dann Alexanders leidenschaftliche Mutter Olympias, die unter Polysperchons Reichsverwaltung das Maß ihrer Frevelthaten durch die grausame Ermordung des Königs Philipp 317.
Arrhidäos und seiner Gemahlin Eurydike, einer Enkelin König Philipps,

Digitized by Google

und vieler makedonischen Edelleute erfüllt hatte, zum Tode verurtheilen und durch die Anverwandten der Hingerichteten steinigen. Ohne Klagen und
316. Thränen sank die greise Königin von Steinwürfen zerschmettert zu Boden, das Haar geschmückt und den sinkenden Leib in ihr Gewand verhüllend. Nun vermählte sich Kassander mit Thessalonike, der Schwester des großen Alexander, baute am thermäischen Meerbusen die Stadt Thessalonike und in der reichen Gegend des zerstörten Olynth Kassandreia, welche seinen und seiner Gattin Namen auf die Nachwelt bringen sollten, stellte Theben wieder her und herrschte gewaltig über das makedonische und hellenische Land. Die Königin Roxane und ihren jungen Sohn Alexander hielt der schreckliche Mann noch einige Jahre in enger Haft und ließ dann beide durch abgesandte
311. Mörder erdolchen und in der Stille verscharren. So starb die einst bewunderte „Perle des Morgenlandes", und zwei Jahre später trank sich der letzte Sprößling Alexanders von einer Nebenfrau, der siebenzehnjährige Herakles
309. den Tod aus einem vergifteten Becher, den ihm auf Kassanders Anstiften der elende Polysperchon bei einem Gelage in einem hellenischen Städtchen gereicht hatte. — Mittlerweile hatte Eumenes, der treueste und erfahrenste Feldherr des großen Königs, dessen Gezelt und Altar der heilige Herd des Heeres, die Dingstätte des Kriegsraths war, im fernen Osten wunderbare Waffenthaten gegen Antigonos vollbracht. Aber als „Fremdling" beneidet und als „Schreiber" von den waffenstolzen Makedoniern verachtet, fiel er endlich durch den schwarzen Verrath der „Silberschildner" in seinem eigenen Heer und wurde nebst mehreren seiner Gefährten auf Befehl seines Gegners
316. im Kerker ermordet. Nun war Antigonos Herr und Meister in Asien. Er bemächtigte sich der Schatzkammer in Susa und vermehrte die Zahl seiner Miethtruppen so sehr, daß er allen andern Feldherren Trotz bieten und sie zwingen konnte, ihn als Reichsverweser und Gebieter anzuerkennen. Da er aber nicht undeutlich merken ließ, daß er nach der Herrschaft des alexandrinischen Weltreichs strebe, und seinen Verbündeten **Seleukos** der Statthalterschaft von Babylonien beraubte, so vereinigte Mißtrauen und Gefahr die vier bedeutendsten Feldherren, **Ptolemäos**, Seleukos, Lysimachos (der sich in den Besitz von Thrakien gesetzt) und Kassander (in Makedonien) zu einem Bunde wider Antigonos und seinen Sohn Demetrios. Daraus ging ein langer, mit wechselvollem Erfolg in Asien und Griechenland geführter
312. Krieg hervor, während dessen es dem Seleukos gelang, sich (nach dem Sieg bei Gaza über Demetrios Poliorketes) mit geringer Heeresmacht in Babylonien und den östlichen Provinzen die Herrschaft zu erkämpfen, eine That, die der Mitwelt und den nachgebornen Geschlechtern so denkwürdig erschien, daß man das Jahr 312 als den Anfang einer neuen Zeitrechnung, Aera der Seleukiden genannt, bezeichnete. Dagegen erlitt Ptolemäos durch
306. Demetrios eine große Niederlage zur See bei der Stadt Salämis auf Cypern, worauf Antigonos und sein Sohn den Königstitel annahmen und darin von ihren Gegnern nachgeahmt wurden. Damit war nach langem

Digitized by Google

heuchlerischem Spiel der letzte Schritt zur Auflösung des alexandrinischen Reiches gethan. Aber ein verfehlter Angriff des Antigonos auf Aegypten und der gescheiterte Versuch des Demetrios, die von den Einwohnern heldenmüthig vertheidigte Insel Rhodos durch ungeheuere Belagerungsanstalten (namentlich die berühmte Helepölis, einen Thurm von neun Stockwerken mit Schutzdächern) zu erobern, hielten das Kriegsglück noch einige Jahre 304.
schwebend, bis die große **Schlacht bei Ipsos** (in Phrygien), worin der 301.
achtzigjährige Held Antigonos fiel und Demetrios floh, das Schicksal von Asien zu Gunsten der Verbündeten entschied. Während Demetrios als abenteuernder „Seekönig" sich in den griechischen Gewässern und Küstenländern umhertrieb, nahmen seine Gegner eine neue Ländervertheilung vor. Es war eine gräuelvolle, schreckliche Zeit, durch keine Blume von Poesie geschmückt, durch keine Spur idealen Strebens gehoben.

§. 124. In Europa dauerte der Krieg fort und es gelang sogar dem Demetrios, nach Kassanders Tod das durch den Thronstreit seiner 296.
Söhne verwirrte Makedonien und Griechenland unter seine Herrschaft zu bringen und sieben Jahre lang zu behaupten.*) Aber sein Uebermuth und seine 294–288.
Eroberungssucht stürzten ihn wieder. Er machte Anstalten, Asien von Neuem zu unterwerfen, verlor jedoch darüber nicht nur Makedonien an den tapfern, 286.
leutseligen König Pyrrhos von Epeiros, sondern wurde auch in Kleinasien durch die vereinte Macht des Lysimachos, Seleukos und Ptolomäos so sehr in die Enge getrieben, daß ihm nichts mehr übrig blieb, als sich zu ergeben. Er suchte Schutz bei Seleukos, der ihn bis an seinen Tod zu Apamea am obern Orontes in anständiger Haft hielt, ihm alle Genüsse gewährte, aber durch strenge Aufsicht jede Flucht unmöglich machte. Unmuth, Schwelgerei und Wollust untergruben hier seine riesenstarke Gesundheit in Kurzem so sehr, daß er schon im dritten Jahr der Gefangenschaft ins Grab sank; „vier und 283.
fünfzig Jahre alt legte sich der romantisch-abenteuerliche Held, dessen Wesen bisweilen an die Gestalten des Mittelalters streifte, zur Ruhe." Doch gelangte sein Sohn **Antigonos Gonatas** endlich nach wechselvollen Schicksalen zum 275.
dauernden Besitz von Makedonien, das indessen durch die entsetzlichen Gräuel entsittlicht, durch die unaufhörlichen Kriege entvölkert und durch die Einfälle der keltischen Gallier (die den König Ptolemäos Keraunos erschlugen 280.
und dann das ganze Land bis an den korinthischen Meerbusen mit Raub, Mord und Verwüstung füllten) verheert worden war. Nach vielen Theilungen und vorübergehenden Herrschaften bildeten sich zuletzt aus Alexanders Weltmonarchie folgende Staaten heraus:

1. Makedonien und Griechenland.
2. Das syrische Reich der Seleukiden.
3. Aegypten unter den Ptolemäern.
4. Pergamum, Bithynien und einige kleinere Staaten in Kleinasien.

Digitized by Google

298. *) Nach Kassanders Tode stritten seine beiden Söhne um den Thron. Der ältere, Antipater, ermordete seine Mutter Thessalonike, König Philipps Tochter, das letzte Glied der alten makedonischen Königsfamilie, weil er seinen Bruder Alexander von ihr bevorzugt glaubte. Hierauf wandte sich der letztere um Hülfe an König Pyrrhos von Epeiros, und an Demetrios Poliorketes, und nöthigte mit deren Beistand seinen Bruder Antipater zur Flucht. Als aber dieser von seinem Schwiegervater Lysimachos, zu dem er sich begeben, ermordet ward, suchte sich Alexander seines Bundesgenossen Demetrios, der Makedonien nicht mehr verlassen wollte, mit List zu entledigen. Dieser kam ihm jedoch zuvor, ließ den Alexander tödten und wurde sodann von den Makedoniern zum König gewählt, um so mehr als seine Gemahlin Phila, Antipaters Tochter, ihrem Königshause verwandt war. Nun trieb er den Pyrrhos zurück und herrschte willkürlich und gewaltthätig, bis er über dem Streben die asiatischen Länder wieder zu gewinnen Alles ein-
288. büßte. Nach seiner Niederlage und Gefangennahme theilten sich Pyrrhos und Lysimachos in die Herrschaft über Makedonien; aber von Ländergier getrieben beraubte der letztere den Genossen seines Antheils und verband dann Makedonien mit seinen übrigen Besitzungen in Thrakien und Kleinasien. Häusliches Unglück brachte jedoch auch ihn zu Fall. Aufgestiftet von seiner zweiten Gemahlin Arsinoë ließ er seinen trefflichen Sohn Agathokles durch den dämonisch leidenschaftlichen Ptolemäos den „Blitz" (Keraunos), den die Ränke seiner herrschsüchtigen Stiefmutter Berenike um sein ägyptisches Thronrecht zu Gunsten seines Bruders Ptolemäos Philadelphos gebracht hatten, im Gefängniß ermorden; die Gemahlin des Ermordeten, Lysandra, floh sofort zu Seleukos und forderte diesen zur Rache auf. Sieger in einer entscheidenden Schlacht im Gefilde Kurupedion in Phrygien, wobei Lysimachos selbst umkam, wollte sich jetzt Seleukos in den Besitz von Thrakien und Makedonien setzen, als er von dem bei ihm weilenden Ptolemäos Keraunos bei Lysimachia
280. am Hellespont hinterrücks durchbohrt wurde, worauf dieser sich selbst Makedoniens bemächtigte, die Wittwe des Lysimachos zur Heirath zwang und dann deren Kinder vor ihren Augen ermorden ließ. Aber des Ptolemäos blutige Gewaltherrschaft dauerte nur zwei Jahre. Er fiel im Kampf gegen die Schwärme der Gallier, die alsdann zwei Jahre lang Makedonien im Besitz hatten und bedrückten und beraubten, bis sie endlich, von Sosthenes und den Edlen des Landes geschlagen, den planlosen Wanderzug fortsetzten und sich theils nach Kleinasien wandten (§. 129), theils als Soldknechte dienten, worauf
277. Antigonos Gonatas zur Herrschaft kam, aus der er jedoch noch einmal vorüber-
275. gehend gedrängt wurde durch den aus Italien zurückgekehrten Pyrrhos v. Epeiros
272. (§. 161). Erst als dieser vor Argos seinen Tod gefunden, gelangte Antigonos zum ungestörten Besitz von Makedonien und Griechenland.

A. Makedonien und Griechenland.

Griechenlands letztes Ringen. Der achäische Bund.

§. 125. Der lamische Krieg (§. 112, so genannt, weil die thessalische Stadt Lamia den Mittelpunkt desselben bildete), in welchem, wie in alter Zeit, athenische Bürger und Bundesgenossen (Aetolier, Argiver, Eleer, u. A.) unter dem trefflichen Feldherrn Leosthenes ins Feld rückten, nahm anfangs eine günstige Wendung für die Hellenen. Leosthenes erzwang sich den Durchgang durch Böotien, besiegte die Makedonier in Thessalien und brachte die Einwohner dieses Landes zum Anschluß an das griechische Bundesheer. Antipater wurde in Lamia enge belagert und war schon der Uebergabe nahe, als der Tod des wackern Anführers Leosthenes bei einem Ausfalle und die An-

Digitized by Google

kunft des Feldherrn Leonnatos aus Asien dem Kriege eine andere Gestalt gab. Zwar wurde Leonnatos von den Griechen in einer offenen Feldschlacht überwunden und getödtet; allein Antipater gewann darüber Zeit zum Abzug aus der belagerten Stadt; er verband sich mit dem tapfern Kratéros und überfiel dann unerwartet mit verstärkter Streitmacht die hellenischen Truppen, die schon im Begriff waren, sich aufzulösen. Das Treffen bei Krannon 322.
entschied wider die Griechen. Athen, von den Bundesgenossen verlassen, mußte in die harten Friedensbedingungen willigen, die Antipater mit **Phokion** und **Demädes**, den Häuptern der makedonischen Partei, festsetzte, und die den Untergang der demokratischen Verfassung herbeiführten. Die Theilnahme an der Staatsgewalt wurde von dem Besitz eines bestimmten Vermögens abhängig gemacht und über 12,000 Bürger, die den geringsten Ansatz von 2000 Drachmen nicht besaßen, ihres Vollbürgerrechts verlustig erklärt und gezwungen, sich in einer thrakischen Strafcolonie ansiedeln zu lassen, wenn sie nicht vorzogen auf attischer Erde als Lohnknechte in Armuth und Dienstbarkeit ihre Tage zu verbringen oder als heimathlose Bettler in den hellenischen Landen und Pflanzstätten umherzuirren. Eine Anzahl reicher Aristokraten, den rechtschaffenen, aber für die Freiheit und Unabhängigkeit seines Vaterlandes wenig empfänglichen **Phokion** an der Spitze, führten unter dem Schutze einer makedonischen Besatzung in der Hafenstadt Munychia das Regiment. Die Häupter der Kriegspartei flüchteten sich, wurden aber von den heiligen Stätten wo sie Schutz suchten, weggerissen; **Demosthénes** tödtete sich 322.
am Altare des Poseidontempels zu Kalauria an der argolischen Küste durch Gift, um nicht in die Hände seiner Feinde zu fallen; er wollte als freier vaterländischer Mann sterben, wie er gelebt. „Eine herrliche Zufluchtsstätte ist der Tod!" rief er dem makedonischen Parteigänger Archias zu, der ihn gefangen nehmen wollte, „er bewahrt vor Schande!" Seine Asche wurde später in der Vaterstadt beigesetzt, sein Gedächtniß blieb in hohen Ehren. Glücklicher waren die Verfolger bei andern Geächteten; der Redner Hyperídes wurde mit einigen seiner Gesinnungsgenossen dem Antipater ausgeliefert und martervoll hingerichtet. Aber auch Phokion mußte einige Jahre nachher in einem Alter von 85 Jahren nebst mehreren Gefährten den Giftbecher trinken, als 317.
während der Parteikämpfe in Makedonien zwischen Polysperchon und Kassander die Demokraten in Athen auf kurze Zeit wieder zur Herrschaft gelangten und die Weggeführten und Heimathlosen zurückkehrten. Doch trat bald darauf, durch Kassanders Einfluß, sein Freund **Demetrios der Phalereer**, ein kluger Staatsmann, Redner und Philosoph aus Aristoteles' Schule und ein warmer Beförderer der Künste und Wissenschaften, aber auch der Sinnengenüsse und Prachtliebe, an die Spitze des atheniſchen Staats. Sein Einfluß während seiner zehnjährigen Verwaltung hatte zur Folge, daß Genußsucht 317—307.
und Weichlichkeit die edlern Regungen und die Liebe zu Freiheit und Vaterland erstickten und Wohldienerei gegen Mächtige Ehrgefühl und Menschenwürde untergrub. Dies zeigte sich besonders, als der talentvolle, schöne,

Digitized by Google

307. 301 und 297. aber allen Lastern und Lüsten fröhnende **Demetrios Poliorkētes** (§. 124) sich wiederholt Athens bemächtigte und durch die schamloseste Unsittlichkeit und Schwelgerei jedes moralische Gefühl ertödtete; dafür verehrten ihn die Athener wie einen Gott, errichteten ihm Altäre und Statuen und theilten die Ausschweifungen des Wollüstlings, der unter der Maske eines Befreiers genaht war. Es war eine gottvergessene Zeit voll Gräuel und Entartung; nur in dem Redner Demochāres, des Demosthenes Schwestersohn, glühte noch ein Funken von dem heiligen Feuer früherer Tage. — Durch Burgbesatzungen und Festungen (die „drei Fesseln" Demetrias, Chalkis, Akrokorinth) war Hellas an Makedonien gekettet. Noch einmal versuchte Athen unter Glaukon, dem „Wassertrinker", und Chremonides sich der makedonischen Herrschaft zu entziehen. Umsonst. Nach einem dreijährigen muthi-
263. gen Kampfe mußte sich die erschöpfte Bürgerschaft ergeben und dem fremden Machthaber Zins- und Dienstpflichten leisten. Dieser Ausgang des letzten „Freiheitskrieges" war der Todesstreich für Athen. Es verschwand als politische und geistige Macht von der Weltbühne, wenn auch noch Menschenalter lang Sitz vielartiger Bildung und Gelehrsamkeit.

§. 126. Unter Demetrios' Sohn **Antigōnos Gonātas** fand die makedonische Herrschaft einen heftigen Widersacher in dem **achäischen Bunde**, dem
250. **Arātos von Sikyon** eine solche Macht und Bedeutung verlieh, daß er nach der Hegemonie vom Peloponnes, ja von ganz Griechenland streben konnte. Dieser Bund, der sich an die seit uralten Zeiten zwischen den zwölf achäischen Städten bestehende Eidgenossenschaft anlehnte, war der letzte kräftige Trieb, der an der Wurzel des verdorrten hellenischen Freiheitsbaumes ausschlug, und der sich die Aufgabe stellte, das griechische Staatswesen aus der Zerrissenheit und Vereinzelung seiner städtischen Sonderinteressen herauszureißen und durch Gründung eines föderativen Gemeinwesens wieder Nationalsinn, Kraft und Einheit zu erzeugen. Der Speer schwingende „Zeus der Versammler" (Homagyrios) und die „panachäische Demeter", die uralte geheimnißvolle Gottheit von Aegion mit dem Siegeskranze, wurden als die Schutzgötter der neuen Einigung verehrt. Nachdem es dem wackern Aratos gelungen, seine Vaterstadt, das reiche und kunstsinnige Sikyon, von seinem Tyrannen Nikokles zu befreien und zum Anschluß an den (aus selbständigen demokratischen Gemeinwesen bestehenden und von Oberfeldherren (Strategen) und einem Bundesrath nebst Staatsschreiber (Grammateus)
243. regierten) achäischen Bund zu bewegen, befreite er (in dem Todesjahr des Antigonos Gonatas) **Korinth** von der makedonischen Besatzung und führte auch diese Stadt mit ihrer festen Burg dem Bunde zu. Bald folgten Megāra, Trözēne, Epidauros u. a. O. Dieser Aufschwung der Achäer erregte den Neid der übrigen Staaten. Die Makedonier nahmen unter
Demetrios II. König Demetrios II. eine drohende Haltung an und verbanden sich mit den
243—233. waffengeübten, rauhen und wilden **Aetoliern**, die nach einem langjährigen wenig bemerkten „Stillleben" ihre offenen demokratisch regierten Flecken eben-

Digitized by Google

falls zu einem Bunde vereinigt hatten, aber ohne staatliche Einheit, mehr zum Schutze ihrer Raubzüge als zur Stärkung eines auf sittlicher Grundlage beruhenden Staatswesens. Vor allen aber betrachtete Sparta, das seine frühere Hegemonie über die peloponnesischen Staaten noch nicht vergessen hatte, und wo gerade zwei hochherzige Könige **Agis** III. und **Kleomenes** III. Agis III. 242—237. bemüht waren, die alte Kraft und kriegerische Tugend zurückzuführen, mit Groll und Eifersucht die emporstrebende Macht des achäischen Bundes im Peloponnes. Seitdem man nämlich in Sparta die Bestimmung getroffen, daß mehrere Güter-Loose an Einen Besitzer fallen durften (§. 104. 108), war allmählich alles Grundvermögen in die Hände weniger reichen Oligarchen gekommen, welche nun durch die aus ihrer Mitte gewählten Ephoren den Staat regierten. Das ganze Grundeigenthum der dorischen Stadtgemeinde befand sich in den Händen von etwa 100 reichen Familien; die übrigen spartanischen Bürger waren vermögen- und rechtlos geworden und durch Schulden in die drückendste Abhängigkeit von den Reichen gerathen, die sich der größten Schwelgerei und Ueppigkeit hingaben, indeß die Andern darbten. Die Ringschulen standen leer, die gemeinschaftlichen Mahlzeiten mit spärlicher Kost hatten sich aufgelöst, kostbares Hausgeräthe und reichliche Gastmähler waren an die Stelle der alten Mäßigkeit und Einfachheit getreten. Die Lage der Perioken, die sich durch Gewerbfleiß und Handel zu Wohlstand aufgeschwungen, ja selbst die Stellung der Heloten, die doch wenigstens ihr tägliches Auskommen hatten, war weit besser als die der verarmten Spartiaten. Diesem Uebelstande suchten die beiden Könige dadurch abzuhelfen, daß sie auf Abschaffung der Ephorenwürde, auf Vernichtung der Schuldbriefe, auf neue Gütervertheilung und auf Wiederherstellung der lykurgischen Einrichtungen und der altdorischen Strenge und Einfachheit drangen. Aber das Unternehmen scheiterte an der Selbstsucht der Reichen. Agis, im Felde gegen die Aetolier unglücklich, wurde von seinen Feinden gestürzt, aus dem Heiligthum, wo er Schutz gesucht, gelockt 237. und nebst seiner hochsinnigen Mutter und Großmutter, die sich edelmüthig zur Herausgabe ihres großen Vermögens verstanden, grausam erdrosselt; ein feuriger großmüthiger Heldenkönig, jung an Jahren und schön von Gestalt, dessen lebhafte Phantasie erfüllt war von der Größe und Herrlichkeit des altspartanischen Waffenstaates. Bessern Fortgang nahm der gleiche Versuch des Königs Kleomenes, der sich mit Agis' hochherziger, freiheitbegeisterter Wittwe Kleomenes III. 236—220. vermählte. Ein glücklicher Feldzug gegen den achäischen Bund, der sich mittlerweile durch den Anschluß von Argos, Megalopolis und andern Städten erweitert hatte, gab ihm den Muth zu einer entschlossenen That. Er ließ plötzlich die Ephoren bei einem Mahle überfallen und tödten, ächtete 80 der angesehensten Oligarchen und führte dann vermittelst einer Volksversammlung jene radicalen Reformen ein, von denen allein Sparta's Wiedergeburt ausgehen konnte. Ein neuer Geist kam nunmehr über den verjüngten Staat; die alte spartanische Kriegstugend, Einfachheit und schlichte Sitte kehrten wieder;

Digitized by Google

der tapfere König, durch die neue Staatseinrichtung mit größerer Macht ausgerüstet, brachte Argos und Mantineia zur Unterwerfung und suchte seiner 225. Vaterstadt die alte Vorherrschaft im Peloponnes wieder zu erringen. Dies weckte den Neid des Aratos, in dessen enger Seele keine Begeisterung für Griechenlands Verjüngung Raum fand; als daher Kleomenes Anstalten zur Belagerung von Korinth traf, wies er dessen Friedensanträge zurück, rief Antigonos Doson 233—221. den makedonischen König (Antigonos Doson) zu Hülfe und stellte, nachdem er ihm die Akropolis von Korinth übergeben, den achäischen Bund unter Makedoniens Schutz, eine schmachvolle That, die auf sein ganzes Leben einen düstern Schatten warf. Dieser vereinten Macht vermochten die Spartaner nicht zu widerstehen. Kleomenes mußte Argos wieder aufgeben, mußte zusehen, wie Mantineia zerstört und seine Bewohner theils erschlagen, theils in Knechtschaft geführt wurden; und als er unsern Lakoniens Nord- 222. grenze einen Hauptschlag wagte, verlor er durch die **Niederlage von Sellasia** alle Vortheile seiner bisherigen Bemühungen. Von einer kleinen Schaar Getreuer umgeben, entkam Kleomenes nach Sparta, wo er, sein Haupt an eine Säule gelehnt, einer kurzen Ruhe genoß, seine Mitbürger zur Ergebung ermahnte und dann unverweilt der Meeresküste zueilte, um nach Alexandreia überzuschiffen, wo sich bereits seine Mutter und seine Kinder befanden. Hier suchte er von dem ägyptischen Hof Unterstützung zur Befreiung seiner Vaterstadt zu erlangen; als er der Gewährung seiner Bitte nahe war, starb König Ptolemäos Euergetes, und sein Nachfolger, von andern Einflüssen abhängig, versagte nicht nur jede Hülfe, sondern ließ sogar Kleomenes mit seinen Gefährten in der Burg gefangen setzen. Da stürzten sie eines Tages mit Dolchen bewaffnet auf die Straßen der ägyptischen Hauptstadt, riefen das Volk zur Freiheit auf und stießen dann, als ihr Ruf bei der erstaunten 220. Menge keinen Anklang fand, sich selbst die Dolche ins Herz. So starb Kleomenes, nach Polybios' Ausspruch ein von Natur wahrhaft fürstlicher und königlicher Mann von seltenen Gaben und Tugenden, dem die Begeisterung für eine untergegangene große Zeit und für ein todtes Recht inmitten einer gesunkenen Bevölkerung den Untergang gebracht. Seine Mutter und seine zwei Kinder, so wie die schöne und züchtige Wittwe des Panteus, des jüngsten unter den königlichen Gefährten, starben auf Befehl des rachsüchtigen, schwelgerischen Ptolemäers durch die Hand des Henkers.

§. 127. Nach der Schlacht von Sellasia zog der makedonische König als schonender Sieger in Sparta ein, stellte den Rath der Alten, die Ephoren und die Oligarchenmacht wieder her und nöthigte die Bewohner zum Abschluß eines Schutz- und Trutzbündnisses (Symmachie) mit dem achäischen Bunde, der nunmehr unter Makedoniens Oberhoheit stand. Nach seiner Rückkehr starb Antigonos Doson plötzlich an den Folgen eines Blut- Philipp III. sturzes, und an seine Stelle trat der junge, hoffnungsvolle Philipp III., 221—179. für den jener bisher das Reich treu und gewissenhaft verwaltet hatte. Philipp war ein rascher, unternehmender Jüngling, der mit der Zeit große Kriegs-

Digitized by Google

talente entfaltete aber für Griechenland keine Liebe besaß und zur Erlangung der von ihm erstrebten „Weltherrschaft" alle Mittel für erlaubt hielt. Im Anfang seiner Regierung brach zwischen den Achäern und Aetolern wegen eines Freibeuterzugs der letztern in das heerden- und triftenreiche Messenien der sechsjährige „Bundesgenossenkrieg" aus, in welchem der Peloponnes hart 221—215.
mitgenommen und viele Orte von den räuberischen Aetolern und Freischaaren schrecklich verheert wurden. Gut und Leben waren ohne alle Sicherheit, selbst die Tempel der Götter wurden schonungslos geplündert. Dieser verderbliche Krieg brach die letzten Kräfte der griechischen Staaten und raubte dem von wilder Parteiwuth zerrissenen Sparta, das aus Haß gegen die Achäer sich dem ätolischen Bunde angeschlossen, vollends alle Macht und allen sittlichen Halt. Als daher, nach des Aratos Vergiftung durch makedonische Tücke, der tapfere und hochsinnige **Philopömen** Oberhaupt (Stratege) des achäischen 214.
Bundes wurde und die feindseligen, von dem rauhen, waffenkundigen Tyrannen Machanidas beherrschten Lakedämonier mit Krieg überzog, vermochten diese nicht lange zu widerstehen. Machanidas wurde in der Schlacht von 208.
Mantineia besiegt und von Philopömens eigener Hand getödtet, eine That, die in den nemeischen Spielen von dem versammelten Griechenland mit allgemeinem Beifall begrüßt wurde. Seitdem war Sparta's Ansehen vollends dahin, und wenn auch die Verwirrung, die bald darauf durch die Einmischung der Römer (§. 173) über Griechenland kam, den gänzlichen Untergang noch einige Zeit verzögerte, so war doch der Fall der einst ruhmgekrönten lakonischen Hauptstadt, wo nach Machanidas der grausame Tyrann Nabis eine blutige Zwingherrschaft übte, nicht mehr fern. Zwanzig Jahre nach der Schlacht von Mantineia rückte Philopömen vor die Mauern von Sparta, 188.
wo kurz zuvor Nabis von den Aetolern bei einer Heerschau erschlagen worden war, ließ achtzig der angesehensten Bürger hinrichten und zwang dann die gedemüthigte Stadt dem achäischen Bunde beizutreten, dessen Verfassung anzunehmen und die lykurgischen Einrichtungen vollends abzuschaffen. Der ewige Hader, der von dem an zwischen den alten Feinden bestand, beförderte die Herrschaft der Römer, die sich als Schiedsrichter zwischen die hadernden Parteien eindrängten. — Wenige Jahre nachher gerieth Philopömen bei einem 183.
Kriege wider die Messenier, die sich unter dem Tyrannen Deinokrates von dem achäischen Bunde unabhängig machen wollten, in die Gewalt der Feinde, und mußte den Giftbecher trinken. Nach dem Tode dieses „letzten Griechen", der das ritterliche Wesen eines tapfern Feldherrn mit der Gewandtheit eines feingebildeten Staatsmannes verband und dessen schlichte Einfachheit, Geradheit und Wahrhaftigkeit an die alten Heldengestalten eines Aristeides und Epaminondas erinnerte, sank die Macht des achäischen Bundes; daher die Römer sich bald ohne harten Kampf des ganzen Landes bemeistern konnten (§. 175). Die von ihnen anfangs gewährte Befreiung aller hellenischen Staaten von der makedonischen Herrschaft beschleunigte die Auflösung und führte die Parteiwuth und das Banditenunwesen zu solcher Höhe, daß Leben,

Digitized by Google

Gut und Eigenthum ohne alle Sicherheit waren, daß unter den socialen Kämpfen der Armen und Verschuldeten gegen die Reichen und Besitzenden die Grundfesten der Gesellschaft wankten, und daß die endliche Unterwerfung unter das römische Gesetz als eine Wohlthat erschien.

Nabis. Von diesem Nabis sagt Niebuhr: „Er war ein unternehmender und entschlossener Mann, persönlich als General nicht verächtlich, erfindsam, aber dabei ein Räuber; er war ein wahres Ungeheuer und alles Gräßliche, was von ihm erzählt wird, kann man glauben. Er schien es darauf angelegt zu haben, den alten spartanischen Stamm auszurotten, theils ermordete, theils verbannte er sie, und auch diese letzteren waren vor den von ihm gedungenen Banditen, die er ähnlich den Mediceern in allen Städten hielt, nicht sicher. Andere plünderte er aus, Reiche nahm er in seine Familie, die Weiber und Töchter der Vertriebenen verheirathete er theils mit seinen Söldnern, theils mit emancipirten Sklaven und bildete so eine neue lakedämonische Bürgerschaft, Lakedämon aber machte er zum Asyl für die größten Mörder und Böswichter. Seine Unterthanen plünderte er aus, und konnten sie seinen Forderungen nicht Genüge leisten, so folterte er sie auf das Grausamste." Um alle Gewalt in dem Staatsoberhaupte zu vereinigen, verfolgte Nabis Alle, die sich durch Geburt, Wohlhabenheit, Ansehen und Ruf auszeichneten. Durch Raubzüge zu Land und zur See bereicherte er sich und seine Söldner.

B. Asien und Aegypten.

1. Das syrische Reich der Seleukiden.

§. 128. Unter Alexanders Nachfolgern waren Seleukos (Nikator) und Ptolemäos die glücklichsten. Dem erstern gelang es, nach langen erfolgreichen Kriegen sich alle Länder vom Hellespont und Mittelmeer bis zum Indus und Jaxartes zu unterwerfen. Syrien und Mesopotamien bildeten jedoch das Hauptland, wo die heimischen Namen der Landschaften und Städte gleichsam ein „asiatisches Makedonien" erkennen ließen. Hier hatte bereits der erste Seleukos das glänzende **Antiocheia** am Orontes gegründet, womit nur noch Seleukeia am Tigris wetteifern konnte. Durch diese, wie durch die 40 andern Städte, die er und seine Nachfolger (Seleukiden) anlegten, wurde griechische Cultur und Sprache und hellenisches Wesen immer mehr im Orient herrschend. Aber zu der griechischen Bildung und Civilisation gesellte sich orientalischer Luxus und asiatische Weichlichkeit, wozu die durch hohe Besteuerung und Handelsverkehr zusammenfließenden Reichthümer die Mittel boten. Lüste und Laster aller Art schlugen ihren Sitz am Hofe auf und übten ihren erschlaffenden und entsittlichenden Einfluß auf das Volk. Nirgends zeigte sich der Knechtssinn in so niederträchtiger Gestalt, nirgends sanken die Unterthanen zu so entehrender Schmeichelei herab, als im syrisch-babylonischen Reich. Sie errichteten ihnen nicht blos Tempel und Altäre und erwiesen ihnen göttliche Ehre, sie gaben dem zweiten Antiochos sogar den Beinamen „Gott". Die Religion wurde zu einem griechisch-morgenländischen Mischcult und Mythenconvolut entstellt. Blutige Gräuel, Herrschaft von Weibern und Günstlingen, allgemeine Verworfenheit und Sittenverderbniß bilden, neben wechselvollen blutigen Kriegen gegen Aegypten, gegen

Digitized by Google

die Völker Kleinasiens, gegen empörte Landschaften im Osten den Inhalt der Geschichte der Seleukiden, unter denen nur **Antiochos III.** (der **Große**) wegen seiner Feldzüge nach Baktrien und Indien, seiner Kriege mit Aegypten und seines unglücklichen Kampfes wider die Römer (§. 174) eine Erwähnung verdient. Als er einige Jahre nach der Schlacht bei Magnesia in Elymais, südlich vom kaspischen Meer, den Baaltempel plünderte, um mit dessen Schätzen seine leeren Kassen zu füllen, wurde er von den Einwohnern erschlagen. † 187.
Nach der Niederlage bei Magnesia hat Syrien keine zweite Entscheidung durch die Waffen gesucht. Seitdem die Römer festen Fuß in Asien gefaßt, nahm ihre Macht in Syrien von Jahr zu Jahr zu, bis endlich Pompejus das Reich in eine römische Provinz umwandelte. Ein Reich, das ohne 64.
inneres Band aus den verschiedensten Völkerschaften zusammengesetzt war, wo keine volksthümliche Gemeindeverwaltung, keine landschaftliche Vertretung, keine Selbstregierung irgend einer Art Freiheitssinn und Vaterlandsliebe erzeugten, konnte nur durch das Schwert, mit dem es gewonnen worden, zusammengehalten werden und mußte daher mit der Abnahme der kriegerischen Kraft und der unbeholfenen und mangelhaften Heerverfassung den Feinden unterliegen.

Reihenfolge der Seleukiden. Seleukos Nikator († 280); Antiochos I. Soter († 262); Antiochos II. der Gott (Theos), vergiftet durch die Königin Laodike (247), die er seiner ägyptischen Gemahlin Berenike zu Liebe sammt ihren Kindern vom Hofe entfernt hatte. Mit teuflischer Wuth verfolgte nunmehr das rachsüchtige Weib, deren Sohn Seleukos den Thron des ermordeten Vaters einnahm, ihre bevorzugte Nebenbuhlerin, ließ ihr Kind und dann sie selbst tödten und füllte das Reich mit blutigen Gräueln. Seleukos II. Kallinikos starb 227 in einem unglücklichen Gefecht gegen Attalos I. von Pergamum; sein Bruder Antiochos, mit dem er lange um den Thron gestritten, fiel unter den Streichen keltischer Meuchelmörder; Seleukos Keraunos († 224); Antiochos III. († 187); Seleukos Philopator † 176.

§. 129. Unter so kraftlosen und lasterhaften Regenten, wie die meisten Seleukiden, gelang es einigen unternehmenden Männern, kleinere selbständige Staaten zu gründen. So machten sich die kriegerischen wohlberittenen Parther (in der heutigen 250.
Bucharei) unter der Anführung des Arsakes, eines streitbaren Häuptlings skythischer Wanderhorden, unabhängig und dehnten bald durch glückliche Kriege die Grenzen bis zum kaspischen Meere aus. Hundert Jahre später umfaßte das parthische 150.
Reich der Arsakiden bereits alle Länder zwischen dem Euphrat und Indus und widerstand allein mit Glück den Waffen der welterobernden Römer. In Parthien wie in Baktrien und dem medischen Königreich Atropatene erhielt sich die altpersische Feuerreligion, „von einzelnen Strahlen geläuterter Hellenenphilosophie getroffen", Jahrhunderte lang im Volke und bildete einen Damm gegen den überwältigenden Hellenismus. — Kleinasien hatte anfangs Alexanders tapferer Feldherr Lysimachos größtentheils mit seinem Königreich Thrakien verbunden; als ihn aber häusliches Unglück in seinem Alter in Kriege verwickelte, in denen er selbst fiel und der größte Theil seines Reichs in die Hände des Seleukos gerieth, bildeten sich in Kleinasien einige kleinere unabhängige Staaten, besonders: 1) Galatien, das von Schaaren gallischer Völker, die lange Makedonien und Griechenland verheerend durchzogen, nach ihrer Niederlage bei Delphi gegründet und durch den Sieg bei 280.
Ankyra über Seleukos befestigt wurde. Es zerfiel nach den Stämmen der Trokmer,

Digitized by Google

Tektosagen und Tolistobojer in drei Gaue mit den Städten Ankyra, Pessinūs, Tavia und in 12 Bezirke (Tetrarchien), deren jeglicher von einem sogenannten Vierfürsten (Tetrarchen) für den Krieg, einem Richter (Dikasten) für Friedensgeschäfte regiert wurde. Der große Bezirksrath von 300 Mitgliedern entschied, im Eichenhain (Dryänetum) versammelt, über peinliche Angelegenheiten. Krieg und Waffendienst, den sie als Söldner der verweichlichten Nachbarn übten, war neben den Raubzügen in die umliegenden Landschaften ihr Hauptgewerbe. Dem glücklichen Kampf wider sie verdankte Attälos seine Erhebung zum König von Pergamum.

2) Das Königreich Pergämum, wo seit der Mitte des dritten Jahrhunderts
Eumenes I. 263—241. Eumenes I., Attälos und Eumenes II., Kenner und Förderer der Wissenschaften und Künste, aber auch Wohldiener und Schmeichler der Römer, regierten, und 3) das Königreich Bithynien, wo während derselben Zeit Nikomēdes, sein Sohn Prusias und dessen unnatürlicher Sohn Nikomedes II., der Mörder seines Vaters, herrschten. Auch hier wurden neue Städte angelegt (Lysimachia in Thrakien, Nikomedeia in Bithynien u. a.), die sich zu hohem Glanz erhoben und civilisirend auf die barbarischen Völker der Umgegend einwirkten. Pergamum (wo man das aus Ziegen- und Eselshäuten verfertigte Pergament erfand) wetteiferte mit Alexandreia in der Pflege griechischer Kunst und Wissenschaft, und seine
Attalos I. 241—197. Bibliothek war nach der alexandrinischen die berühmteste. König Attälos I., ein reicher und freigebiger Gönner aller Künstler und Gelehrten, bewirkte durch seinen Kunstsinn, daß in Pergamum die Malerei einen hohen Grad technischer Vollendung erreichte. „Verschönernde Künste, worin die Geschicklichkeit mehr thut als der Geist, können wohl durch Freigebigkeit der Fürsten aufgemuntert werden, allein das Genie nicht: das malerische so wenig wie das dichterische." Trotz des Glanzes des Hofes und trotz des Titels des Staatsoberhauptes behielt das pergamenische Gemeinwesen
Eumenes II. 197—159. immer einen städtischen, republikanischen Charakter, wie Florenz unter den Mediceern. Sein Sohn und Nachfolger Eumenes II. wandelte in des Vaters Wegen. (vgl. §. 174.)

2. Das ägyptische Reich der Ptolemäer.

§. 130. Unter den drei ersten Ptolemäern war Aegypten, wie in den Tagen der Pharaonen, eine gebietende Macht, und die neue Königsstadt Alexandreia überbot an Schätzen, Pracht und Kunstblüthe die alten Hauptstädte Memphis und Theben. Handel, Verkehr, Industrie standen in seltener Blüthe, wozu die günstige Lage des Landes nicht wenig beitrug. Mit Arabien und Indien wurden Handelsverbindungen angeknüpft, der alte Kanal des Necho (§. 31 b) wieder fahrbar gemacht, Karavanenstraßen zu den Wüstenvölkern nach Süden und Westen geöffnet, das Mittelmeer mit Handelsschiffen befahren und von Seeräubern gereinigt, an den Küsten des rothen Meeres Städte und Waarenplätze gegründet, die für den Weltverkehr so wichtigen Länder Phönizien und Palästina, so wie die Südküste Kleinasiens und viele Inseln, wie Samos und die Kykladen, dem Reiche beigefügt. Die Hauptträger dieses neuen Cultur- und Industrielebens waren Griechen, die über das ganze Land zerstreut und in den zahlreichen Städten angesiedelt das spröde Wesen der Eingebornen in Bewegung setzten und zur Theilnahme an der Regsamkeit und Thätigkeit hinrissen. Um aber dem vorurtheilsvollen und am Ueberlieferten hangenden Volke keinen Anstoß zu geben, verfuhren die ersten Ptolemäer mit großer Klugheit und Schonung. Sie ließen die hier-

Digitized by Google

archischen Ordnungen, das Kastenwesen und die alte Landeseintheilung bestehen und vermieden alle eingreifende Veränderungen. Die Religion bestand aus einer Mischung griechischer und ägyptischer Elemente; den Mittelpunkt bildete der prachtvolle Serapis- und Isisdienst, auf den der Cultus der hellenischen Naturmächte der Unterwelt übertragen ward; Alexandreia wurde der Sitz einer Weltliteratur, die hellenistische Sprache die Hof-, Gerichts- und Amtssprache.

Ptolemäos Lagi oder Soter † 280.

Die Ptolemäer. Ptolemäos Lagi oder **Soter** († 280), der kluge Stifter des Ptolemäerreichs, das seinen Halt und Mittelpunkt in dem abgeschlossenen, schwer zugänglichen Nilthale hatte und seine Arme über das griechische Kyrēne in Nordafrika und über Phönizien, Palästina und Cölesyrien mit dem cedernreichen Libanon und Antilibanon ausstreckte, legte den Grund zu den drei Einrichtungen, worauf Aegyptens Größe beruhte, zu der großen Militär- und Seemacht, zu einem sehr ausgedehnten und gegliederten Verwaltungs-, Steuer- und Gerichtswesen unter monarchischer Unbeschränktheit und zu dem weltberühmten **Museum**, das mit dem Königspalast in Verbindung stand und die Räume für die alexandrinische Bibliothek mit ihren zahlreichen Bücherrollen und die Wohnungen für Gelehrte und Dichter enthielt. Sein Sohn und Nachfolger **Ptolemäos Philadelphos** verlieh den Schöpfungen seines Vaters weitere Ausdehnung und festern Halt. Er umgab seinen Hof mit einer verschwenderischen Pracht und mit unerhörtem Luxus und schmückte seine Hauptstadt mit allen geistigen und sinnlichen Genüssen, die Reichthum und Bildung gewähren können. 740,000 ägyptische Talente (etwa 900 Mill. Pr. Thaler) wurden unter den beiden ersten Ptolemäern in den Schatzgewölben angesammelt, die Jahreseinkünfte bis zu 14,800 Talenten (über 18 Mill. Pr. Thlr.) gesteigert. **Ptolemäos Euergĕtes** (Wohlthäter) verband mit der Liebe zu Kunst und Wissenschaft Muth und Kriegstugend. Er erschütterte durch einen glücklichen Krieg die schlaffe Selenkidenmacht, dehnte die Grenzen seines Reichs nach allen Seiten aus und schuf dem Handel und Verkehr (namentlich dem Karavanenhandel) neue Wege. In Abyssinien an der Troglodytenküste, in Süd-Arabien, wo die Sabäer und Homariten seßhaft waren, und im Aethioperlande wurden Ansiedelungen gegründet und die für Handel und Schifffahrt wohlgelegene Insel Cypern dem Reiche dauernd beigefügt. In Kleinasien wurden die südlichen Landschaften Karien, Cilicien und Lycien den Selenkiden entrissen und mit neuen Städten geschmückt (Berenike, Arsinoe, Philadelphia). Von einem dreijährigen Rache- und Beutezug (246—243) in das syrische Reich brachte Ptolemäos Euergetes bei 40,000 Silbertalente, eine Unzahl kostbarer Gewänder und Gefäße und an drittehalbtausend Götterbilder nach Aegypten zurück. Die großsprecherische Inschrift von Adula berichtet über diesen Zug Folgendes: „Der Herr zog aus nach Asien mit Heeresmacht zu Fuß und zu Roß, mit Schiffsgeschwadern und troglodytischen und äthiopischen Elephanten, die sein Vater und er zuerst in jenen Gegengen eingefangen und in Aegypten zum Kriegsdienst abgerichtet hatten. Nachdem er nun alle Lande diesseit des Euphrat, Kilikien, Pamphylien, Jonien, den Hellespont und Thrakien nebst den Heerschaaren und Elephanten bezwungen und die Fürsten unterworfen, überschritt er den Euphrat und machte sich unterthänig Mesopotamien, Babylonien, Susiana, Persis, Medien und das übrige Land bis gen Baktriana; und nachdem er alle Heiligthümer, welche von den Persern aus Aegypten hinweggeführt waren, hatte aufsuchen und mit den übrigen Schätzen gen Aegypten abführen lassen, sandte er Heerhaufen durch die Kanäle (des untern Euphrat und Tigris) ab." Des Ptolemäos Euergetes Schwester und Gemahlin (bei Alexanders Nachfolgern waren Heirathen unter Geschwistern und Verwandten gewöhnlich) war die schöne Berenike, von deren viel besungenem Haar ein Sternbild den Namen erhielt. Mit **Ptolemäos Philopätor** oder Tryphon (Schlem-

Ptolemäos Philadelphos † 247.

Ptolemäos Euergetes 247—221.

Ptolemäos Philopator 221—204.

Digitized by Google

mer), der Grausamkeit mit der größten Schwelgerei und Ausschweifung verband, beginnt das Sinken des ägyptischen Reichs. Ein unglücklicher Krieg mit dem syrischen König Antiochos III. brachte, trotz des Sieges der Aegypter bei Raphia (217), über das Reich großes Verderben und gab, nachdem Judäa, Syrien und die Landschaften in Kleinasien verloren gegangen, den Römern Anlaß zu ihrer unheilvollen Einmischung, die unter dem minderjährigen **Ptolemäos Epiphänes** (204—181), über welchen Rom die Vormundschaft führte, sich befestigte und erweiterte, so daß die folgenden Könige ganz unter römischem Einfluß standen.

Ptolemäos Epiphanes 204—181.

C. Die Juden unter den Makkabäern.

§. 131. Judäa war lange der Gegenstand des Haders zwischen den Seleukiden und Ptolemäern. Die letztern bemächtigten sich mit Hülfe der streitbaren Araberstämme an der Ostgrenze zuerst des Landes und machten es zinspflichtig, ließen aber die alten Einrichtungen und den jüdischen Gottesstaat mit der mosaischen Gesetzgebung und den Traditionen bestehen. Zufrieden, wenn die Abgaben entrichtet wurden und der Hohepriester den Zins von 20 Silbertalenten jährlich bezahlte, gewährten die ägyptischen Könige religiöse und bürgerliche Freiheit und gestatteten, daß der Hohepriester mit dem hohen Rathe der Siebenzig (Synedrium) über Reinheit der Lehre und Sitten wachte, den Religionscultus und die innern Angelegenheiten leitete und die höchsten richterlichen Entscheidungen fällte, und daß der Opferdienst und die heiligen Festzeiten in herkömmlicher Weise gefeiert wurden. Viele Juden siedelten nach Alexandreia über, wo sie zu Reichthum und Macht kamen. Sie bekleideten viele hohe Staatsämter und bereicherten sich durch den einträglichen Handel, so daß von den Gaben der auswärtigen Gläubigen sich unermeßliche Schätze in dem Jehovahtempel zu Jerusalem häuften. Aber durch Antiochos III. (d. Großen) wurde Judäa nach der siegreichen Schlacht am Berge Paneas bei den Jordanquellen den Seleukiden unterworfen und mit Steuern hart gedrückt, namentlich als derselbe um ungeheuere Geldsummen einen Frieden von den Römern erkaufen mußte. Sein zweiter Nachfolger Antiochos Epiphänes („der Erlauchte"), den das Volk seiner Laster und Frevelthaten wegen den „Unsinnigen" (Epimanes) nannte, plünderte sogar die Tempelschätze in Jerusalem und faßte den Vorsatz, die jüdischen Einrichtungen und den Jehovahdienst aufzuheben und wie in seinen übrigen Staaten griechische Cultur mit hellenischem Heidenthum daselbst zu begründen. Der hartnäckige Widerstand der Juden führte so grausame Verfolgungen herbei, daß sich zuletzt das zur Verzweiflung gebrachte Volk erhob und unter der Anführung des Priesters **Matathias** aus dem erlauchten Geschlechte der Hasmonäer und seiner fünf heldenmüthigen Söhne (Makkabäer) die Syrer muthig und erfolgreich im Kleinkriege bekämpfte. Der älteste Sohn **Judas Makkabäos** erzwang nach einigen glücklichen Gefechten einen Frieden, wodurch die Wiedereinführung des jüdischen Gottesdienstes gestattet wurde. Sein Bruder **Simon** befreite Judäa gänzlich von

Antiochos d. Große 224—187. 198.

Antiochos Epiphanes 176—164.

Judas Makkabäos † 160.

Simon † 135.

Digitized by Google

der syrischen Botmäßigkeit und Zinspflicht und verwaltete als Fürst und Hoheprieſter weiſe und gerecht das Land und den vaterländiſchen Cultus. Unter ſeinem Sohne Johannes Hyrkanos wurden die Grenzen des Reichs erweitert und die Idumäer (Edomiter) zur Annahme des jüdiſchen Geſetzes gebracht, ſo daß ſein Enkel **Ariſtobülos** ſogar wieder den Königstitel annahm. Aber die durch die Heldenkämpfe der Makkabäer bewirkte Blüthe des jüdiſchen Staats war nicht von Dauer. Innere Streitigkeiten und Sektenhaß und die Stammeseiferſucht der eigentlichen Juden auf die Samariter und Galiläer lähmten die Kraft des Volks und führten es endlich unter Roms Herrſchaft. Der letzte Makkabäer wurde von dem Idumäer **Herodes** ermordet, worauf dieſer mit Hülfe der Römer ſich auf Davids Stuhl ſetzte und 34 Jahre lang als König über Judäa regierte. Um ſich die Juden, die ihn als Fremdling haßten, geneigt zu machen, ließ er den Salomoniſchen Tempel vergrößern und verſchönern, artete aber aus Mißtrauen am Ende ſeiner Regierung in einen blutdürſtigen Wütherich aus, der ſelbſt dem zur Erlöſung der geſunkenen Menſchheit geſandten **Jeſus von Nazareth** nach dem Leben trachtete.

Johannes Hyrkanos 135—107.

Ariſtobulos 107—79.

Herodes „der Gr." 30 vor bis 6 n. Chr.

§. 132. Damals beſtanden bei den Juden verſchiedene Sekten oder Parteien, unter denen die Phariſäer und Sadducäer am berühmteſten ſind. Die erſtern hielten ſich ſtreng an das moſaiſche Geſetz und an die Propheten, trafen aber durch willkürliche und gezwungene Auslegung derſelben eine Menge äußerlicher, kleinlicher Vorſchriften und Beſtimmungen, auf deren genaue Beobachtung ſie großen Werth ſetzten, und geriethen dadurch zur Heuchelei und Scheinheiligkeit, während die aus Reichen und Vornehmen beſtehenden Sadducäer das moſaiſche Geſetz weniger ſtreng auffaßten und es mit griechiſcher Sitte, Lehre und Denkweiſe mehr in Einklang zu bringen ſuchten. Noch weiter gingen hierin die zahlreichen in Alexandreia wohnenden Juden, die eine Vermiſchung jüdiſcher Weisheit mit griechiſch-heidniſcher Philoſophie anſtrebten und zuletzt auch die griechiſche Sprache redeten. Durch 72 Gelehrte dieſer alexandriniſch-jüdiſchen Schule ließ Ptolemäos Philadelphos die hebräiſchen Schriften der Bibel ins Griechiſche überſetzen und in ſeiner Bibliothek aufſtellen. Dieſe unter dem Namen Septuaginta bekannte Ueberſetzung war in der Folge der Verbreitung des Chriſtenthums unter den Heiden ſehr förderlich. Eine andere jüdiſche Sekte (Eſſäer oder Eſſener) glaubte am beſten durch Abgeſchiedenheit von der Welt, durch fromme Bußübungen (Askeſe) und durch Gütergemeinſchaft der Ordensglieder Gott zu dienen und ihr Seelenheil zu befördern. Sie wohnten gruppenweiſe in der Einſamkeit an der Weſtſeite des todten Meeres, trieben Ackerbau, Viehzucht und unſträfliche, friedliche Gewerbe, und indem jeder Einzelne auf Privateigenthum verzichtete, trugen ſie ſowohl Vermögen als Erwerb zu gemeinſamer Benutzung in einen Bundesſchatz zuſammen. Als Armenpfleger und Krankenärzte machten ſie ſich um die leidende Menſchheit verdient. Verwandt mit den Eſſenern waren die ägyptiſchen Therapeuten, die in der Wüſte am Mareotiſchen See in kleineren Geſellſchaften um ein Bethaus wohnten, die heil. Schriften laſen und erklärten und ein einfaches Leben mit gemeinſamer Arbeit führten. Das „Buch der Weisheit" ſcheint eine der ſchönſten Früchte dieſer Geiſtesrichtung zu ſein.

284.

Digitized by Google

D. Die alexandrinische Cultur und Literatur.

§. 133. Nicht nur die äußere Weltstellung nahm in der alexandrinischen Zeit eine neue Gestalt an; auch das Geistes- und Gemüthsleben, auch die Denkweise und Vorstellungen, auch die Kunst und Wissenschaft erlitten große Veränderungen. Das abgeschlossene Nationale früherer Tage verlor seine starre, spröde Natur und seine überlieferte Gesetzmäßigkeit. An seine Stelle traten Kunstgebilde, die ihren Werth bald in der Fülle des Stoffes, in der prunkenden Entfaltung dunkler Gelehrsamkeit und Vielwisserei, bald in der formalen und technischen Zierlichkeit und im rednerischen Schmucke suchten. Die literarische Thätigkeit wurde, wie die Handhabung der Waffen, das Sondergut eines eigenen Standes, der dem handelnden Leben entfremdet das gesammte Reich des Wissens ausbeutete und mit Bevorzugung des Wunderbaren, Dunkeln und Seltsamen den unermeßlichen Stoff in dichterischen oder rhetorischen Formen für die große Menge der Leser bearbeitete. So bildete sich unter den Händen eines Gelehrtenstandes eine „Weltliteratur", in welcher morgenländische Weisheit mit altgriechischem Wesen zu unnatürlichen romantischen Gebilden verbunden war. — Die Staats- und Rechtsbegriffe der alten einfachen Naturstaaten und die strenge Scheidung der Nationalitäten fanden in der neuen Weltstellung keinen Raum und keine Geltung mehr; die Macht der gegebenen Verhältnisse drängte zur Anerkennung weltbürgerlicher Anschauungen und Gesetze. — In der Religion und im Cultus ging man von den überlieferten Vorstellungen, Formen und Gebräuchen ab, theils indem man Fremdes und Heimisches vermischte und zu einer unnatürlichen Religionsmengerei und Mythenverflechtung gerieth, theils indem man mit keckem Vorwitz die alte Götterlehre als Aberglaube und Menschenerfindung hinstellte und die Volksreligion durch nüchterne Gebilde des Verstandes oder durch philosophische Speculation und praktische Sittenlehre zu beseitigen unternahm. — Die bildende Kunst diente dem wirklichen Leben, indem sie ihre Thätigkeit mehr auf die Verschönerung der Städte und Königspaläste, als auf die Aufrichtung erhabener Tempelgebäude wendete, mehr in glänzenden Monumenten und menschlichen Standbildern als in Götterstatuen ihre Meisterschaft entfaltete, oder sie huldigte dem Geschmack der Zeit am Uebertriebenen, sei es in der kolossalen Größe oder in der übertriebenen Zierlichkeit und bewußten Kunstverfeinerung (vgl. §. 111).

Dichtkunst. Den nachtheiligsten Einfluß übten die neuen Zeitverhältnisse auf die Dichtkunst, wo der einfache Ausdruck des inneren Seelenlebens durch Vielwisserei und gesteigerte Künstlichkeit entstellt und überwuchert ward. Dem Leben und seinem Ernst entfremdet ward die Dichtkunst zum Spiele, aber nicht zu dem der Kindheit, sondern zu dem des höhern reifern Alters, das mit jener zwar die Zwecklosigkeit, nicht aber die heitere Unschuld theilt, oder sich höchstens nur vorübergehend zurückzuversetzen im Stande ist. Darum fand, im Gegensatz gegen das luxuriöse und conventionelle Leben der Wirklichkeit, hauptsächlich die **Idylle** oder **bukolische**

Digitized by Google

Dichtung, die poetische Schilderung eines der Natur noch nahe stehenden Hirten- und Landlebens voll Einfalt und Unschuld, Pflege; eine Dichtgattung, auf die nur eine überverfeinerte Zeit geräth, welche, ihrer eigenen Fülle satt, mitunter gerade durch die Bilder eines einfachen Naturzustandes ihren überreizten Geschmack zu befriedigen, ihre verlangende Sehnsucht zu stillen sucht. In dieser idyllischen Dichtung wird der plastische Charakter der ältern Poesie durch eine ins Breite gehende malerische Schilderung verdrängt und an die Stelle der unbewußt schaffenden Genialität tritt das Streben, eine gesuchte Originalität in Stoff und Inhalt mit einer angenommenen, affectirten Natürlichkeit zu verbinden. Der bedeutendste Idyllendichter war der Sicilianer **Theokrit**, der abwechselnd in Syracus und am alexandrinischen Hof lebte und in dorischem Dialekte, häufig auch im dialogischen Wechselgesang Gedichte vermischten Inhalts verfaßt hat, die bei aller Anmuth, welche sein Talent über dieselben zu verbreiten wußte, doch an einer gewissen Unnatur und künstlichen Geziertheit leiden. Unter seinen Nachahmern sind am bekanntesten: **Bion** von Smyrna und **Moschos** von Syrakus, die etwa hundert Jahre nach Theokrit lebten. Wie diese bukolischen Dichter hatten auch die etwas ältern Komödiendichter Menander von Athen und sein Zeitgenosse Philemon (§. 89), deren Werke jedoch bis auf wenige Bruchstücke untergegangen sind, mit ihren dramatischen Charakter- und Intriguenfiguren, ihrer weltbürgerlichen Lebensphilosophie und ihren Sittensprüchen den größten Einfluß auf die römische Poesie, dagegen waren die unter dem Namen Plejaden oder tragisches Siebengestirn bekannten Tragödiendichter, wozu auch der dunkle Kassandradichter Lykophron gerechnet wurde, ohne Talent und Bedeutung. Die im 3. Jahrhundert unter den Ptolemäern (Philadelphos, Euergetes, Philopator) in Alexandreia lebenden Dichter Kallimachos von Kyrene und Apollonios der Rhodier haben sich mehr durch ihre gelehrten und kritischen Arbeiten im Museum und durch Reichthum des Wissens als durch ihre poetischen Leistungen ausgezeichnet. Der erstere, ein fruchtbarer Polyhistor, dichtete Hymnen und Epigramme, die noch größtentheils erhalten sind, so wie Elegien, von denen wir jedoch nur geringe Bruchstücke und die römischen Nachahmungen des Catullus besitzen; „schöpferische Gabe, feurige Einbildungskraft, vollkommene Herrschaft über Stoff und Sprache sind dem beleſenen Dichter nicht abzusprechen; was ihn aber häufig steif und kalt macht, liegt in dem gestissentlichen Verknüpfen des Urbildlichen und Wirklichen, in dem Haschen nach Hofgunst. Das sogenannte Gottesgnadenkönigthum wird bei jedem Anlaß auf die junge Militärmonarchie der Ptolemäer übertragen, Macht und Gewalt als die einzige Quelle des Rechts gefeiert, Gott und Fürst in die innigste Wahlverwandtschaft gebracht.“ Apollonios, anfangs ein Schüler, dann ein Feind des Vorigen, hat sich besonders durch ein dem Homer nachgebildetes Kunstepos über den Argonautenzug (Argonautica) bekannt gemacht, das, einige gelungene Schilderungen und Beschreibungen und den ruhigen Fluß der Erzählung abgerechnet, mehr Fleiß und Gelehrsamkeit als Talent und Geschmack verräth. Bei der Vorliebe der Zeit für Wissenschaft und Gelehrsamkeit mußte namentlich die Lehrdichtung Pflege finden. Und in der That gehören die Werke dieser Gattung zu den besten Productionen dieser Periode. Besonders war die Stern- und Himmelskunde ein beliebter Stoff. So verfaßte Aratos aus der kilikischen Stadt Solö, durch Reisen und durch den Umgang mit Dichtern, Philosophen und Weisen vielseitig gebildet, auf den Wunsch des makedonischen Königs Antigonos Gonatas das aus zwei Theilen bestehende Lehrgedicht „Sternerscheinungen“ und „Wetterzeichen“ (Phänomena und Diosemeia) in Hexametern, dort dem Astronomen Eudoxos, hier dem Theophrast folgend. Der Vortrag ist erhaben und einfach, wiewohl ohne begeisterten Schwung; Ton und Haltung sind ernst und würdig, die Sprache rein, mitunter

c. 280.

175.

Digitized by Google

alterthümlich; das Ganze, von inhaltschweren Sprüchen durchzogen, athmet einen philosophischen Geist und fromme Gesinnung ohne Aberglauben.

Dichtung. Zu dem sogenannten **tragischen Siebengestirn** (Pleiaden), deren Blüthezeit unter Ptolemäos Philadelphos (c. 280) fällt, werden gezählt: Sosithëos (Fragmente eines Satyrdrama's Lithyerses); Homeros der Jüngere; Philiskos; Aeantiädes; Alexander der Aetolier; Dionysiädes und **Lykophron** der Dunkle aus Chalcis in Euböa. Von dem letzten besitzen wir noch ein schwer verständliches Gedicht Kassandra oder Alexandra in jambischen Senaren, Weissagungen dieser trojanischen Seherin, welche der verblendete Vater Priamos als Gefangene in einem Thurm mit der Aussicht auf Wald und Meer hüten läßt, über den Untergang Troja's und die Schicksale der verschiedenen Helden. Der Verfasser geht bis zur Entführung der Io und Europa, zu den Argonauten und Amazonen zurück und schließt mit Alexander dem Großen, zieht aber dabei noch vieles Andere aus dem reichen Gebiet der Mythologie und Geschichte hinein; er „wollte eine dichterisch-historische Uebersicht und Beurtheilung der weltgeschichtlichen Kämpfe zwischen Asien und Europa geben und vom Ilischen Kriege als Mittelpunkt ausgehend in der Art rück- und vorwärts schauen, daß Schuld und Unschuld beider aufgesucht und ausgeglichen, die letzten Fäden und Verwickelungen hier in Alexander dem Großen und den Nachfolgern desselben, dort in der aufsteigenden Weltmacht Roms nachgewiesen und zur endlichen Sühne, zur friedlichen Theilung der Weltherrschaft, gewissermaßen verklärt würden." Das Gedicht, das in Anlage und Durchführung vielfach an das „Hohe Lied" des alten und an die „Offenbarung" des neuen Testaments erinnert, ist ein Schatz der seltensten Mythenkunde und enthält eine Menge geographischer und historischer Nachrichten, ist aber vom poetischen Standpunkt aus betrachtet wenig anziehend, zumal da die Form, Sprache und Ausdruck eine oft künstlich gesuchte und schwerfällige ist, welche das Verständniß des Gedichts, dem daher frühzeitig schon gelehrte Erklärer (wie Isaac Tzetzes) zu Hülfe kamen, nicht wenig erschwert. Der ganze Plan des Gedichts ist darauf berechnet, eine Masse des verschiedenartigsten Stoffes an einem äußerlichen Faden an einander zu reihen, und keinen Begriff in seiner natürlichen Gestalt auszudrücken, sondern ihn entweder zu umschreiben, oder dem eigentlichen Worte ein anderes, schwer zu enträthselndes unterzuschieben; ein merkwürdiges Beispiel des neuen „romantischen" Geschmacks, das Weitentlegene, räumlich und zeitlich Getrennte, in der Phantasie zusammen zu fassen und in das Geschraubte, Ungewöhnliche und Unnatürliche einen Werth zu setzen.

Naturkunde. Mathematik. Astronomie.

Wenn der poetische Flug und die dichterische Begeisterung sich nicht mehr zu der früheren Höhe zu erheben vermochten, so gediehen um so mehr die gelehrten Studien und die sogenannten exacten oder realen Wissenschaften und gelangten in der alexandrinischen Zeit zu einer großen Blüthe. Gelehrte Kritiker und Grammatiker (wie Aristarch, Eratosthenes, Aristophanes u. A.) brachten die Werke der ältern griechischen Dichter und Schriftsteller in Klassen, entwarfen davon ein ästhetisches Meister-Verzeichniß (den sogen. Kanon), reinigten den Text von Fehlern und Einschaltungen (Interpolationen) und erklärten die dunkeln Stellen durch Noten. Die reiche, in dem prächtigen Museum aufgestellte alexandrinische Bibliothek bot ihnen dazu beneidenswerthe Mittel. — Besonderer Pflege und Ausbildung erfreuten sich die Naturkunde, die Astronomie und die mathematischen Wissenschaften nebst den auf deren Anwendung beruhenden technischen Künsten und Gewerben. Schon in der Blüthezeit von Hellas waren die mathematischen Wissenschaften und insbesondere die Himmelskunde dem forschenden und regsamen Geiste des griechischen Volkes nicht verschlossen geblieben, doch wurden sie immer mehr als Hülfswissenschaften für das praktische Leben, für die Zeitrechnung, für die Bestimmung und Eintheilung des Jahres und der religiösen Festzeiten, für die Festsetzung des Kalenders, als um ihrer selbst willen

Digitized by Google

ausgebildet, wie denn kurz vor dem Ausbruch des peloponnesischen Krieges der Athener Meton den neunzehnjährigen Schaltkreis aufgestellt hatte, der lange Zeit im Gebrauch war. Aber die größere Bekanntschaft mit Babylonien und Aegypten brachte in der alexandrinischen Zeit die astronomische Wissenschaft den Griechen viel näher und führte zu fleißigen Bearbeitungen und Studien. So entwarf, unter dem ersten Ptolemäos, Eukleides zuerst ein Lehrgebäude der Geometrie und Stereometrie, das als Grundlage der mathematischen Wissenschaft bis auf unsere Tage Geltung und Anerkennung gefunden hat und den Unterricht in allen Zweigen der Mathematik und Arithmetik und ihrer Anwendung auf Schiffbau und andere Künste und Gewerbe des praktischen Lebens bedeutend förderte. Die Astronomie und mathematische Geographie fanden Bearbeiter an dem vielseitigen Eratosthenes (unter Ptolem. Euergetes), dem gelehrten Begründer einer zuver- c. 270.
lässigen Zeitrechnung, und besonders an dem tiefen Forscher Hipparch (im 2. Jahrh.). Um Ausbildung der Statik, Mechanik u. a. Theile der Mathematik und Physik hat sich der Syrakusaner Archimedes (§. 170) verdient gemacht. Auch die Heilkunde (Medicin), welche zuerst Hippokrates aus dem Geschlechte der Asklepiaden in Kos (460—372 v. Chr.) „aus dem wunderbaren Helldunkel der priesterlich-religiösen Genossenschaft an das Licht prüfender Erfahrung und Wissenschaftlichkeit gezogen," wurde durch Erweiterung der Kenntnisse der Botanik und Beiziehung der Anatomie in Alexandreia wesentlich vervollkommnet. Die Länder- und Völkerkunde bekam durch den gelehrten Eratosthenes eine wissenschaftliche Grundlage. Dagegen ging die Geschichtschreibung, die nur in einem freien Staatsleben und bei freier Gesinnung wahrhaft gedeiht, von der alten Kraft und Einfachheit zu rhetorischer Künstelei über, fand Gefallen an rednerischem Schmuck und an Wortgepränge und strebte mehr nach dem Beifall der Welt als nach der Wahrheit. Selbst geborne Morgenländer traten aus ihrer gewohnten Schweigsamkeit heraus und verfaßten Geschichtswerke über die Heimath in griechischer Sprache; so der babylonische Priester Berosos, der um 265 v. Chr. die Urgeschichte der Babylonier, Assyrier und Meder nach Denkmälern und Sagen bearbeitete, mit maßlosen Uebertreibungen in der Zeitrechnung und Reihenfolge der Könige, und sein Zeitgenosse Manetho (§. 30), dessen ägyptische Geschichte dreißig Pharaonendynastien aufführte.

Geschichte. Die beiden bedeutendsten Geschichtschreiber der ersten makedonischen Zeit, **Theopompos** von Chios und **Ephoros** von Kyme in Aeolis (geb. c. 405), ältere Zeitgenossen Philipps und seines Sohnes, gingen aus der Rednerschule des Isokrates auf Chios hervor und wendeten die rhetorischen Kunstregeln auf die Geschichtschreibung an. Daher trat bei ihnen an die Stelle der echthistorischen Darstellung rednerische Ausschmückung, die sich nicht selten in hohles Wortgepränge und selbstgefällige Weitschweifigkeit verlor. Theopompos (der nach Isokrates' Urtheile des Zügels bedurfte, während dem Ephoros ein Sporn Noth that) schrieb nach dem Muster Herodots eine griechische Geschichte (Hellenica) von dem Ende des Thukydideischen Werkes bis zur Schlacht bei Knidos (410—394) und eine große mit vielen Abschweifungen gefüllte Geschichte über Philipps Zeit; ein Werk, zu dem er sich durch große Reisen und eigene Anschauungen vorbereitet hatte, dem man aber Wundergeschichten, Uebertreibungen und Tadelsucht zum Vorwurf machte; Ephoros, seiner ruhigern Natur folgend, nahm die ältere Geschichte zum Gegenstand und verfaßte die erste Universalgeschichte von der Eroberung Troja's bis auf die heiligen Kriege (345); er galt für unkritisch, indem er sich oft von Wundersucht verleiten ließ, fabelhafte Erzählungen einzuflechten und seinem rhetorischen Charakter gemäß an Uebertreibungen Gefallen fand. Auch die beiden Historiker, die Alexander auf seinem Feldzuge begleiteten, **Anaximénes** von Lampsakos und **Kallisthénes** von Olynth (§. 121), hatten Freude an rhetorischen Declamationen und künstlichen Periodenbildungen; erdichtete Reden, weitläufige Schil-

Digitized by Google

derungen von Schlachten ohne militärische Kenntnisse und andere Produkte leerer Schönrednerei müssen bei allen diesen Schriftstellern Wahrheit, Urtheil und historische Treue ersetzen. Alle diese Fehler theilte auch ein anderer Geschichtschreiber Alexanders, **Kleitarchos**, dessen geschmacklose, unnatürliche und schwülstige Schreibart, so wie seine rhetorischen Uebertreibungen schon im Alterthum sprichwörtlich waren. Nur die Denkwürdigkeiten des **Ptolemäos Lagi** und des Architekten **Aristobulos** von Kassandreia scheinen unter dem ganzen Schwarm von Historikern, die Alexanders Zug hervorrief (Onesikritos, Nearchos u. A.), allein Glaubwürdigkeit besessen zu haben. Die „acht und zwanzig Bücher Geschichten" von Aratos' Zeitgenossen **Phylarchos** von Athen oder Naukratis, die von Pyrrhos' peloponnesischer Heerfahrt bis auf den Tod des Königs Kleomenes reichten (272—221), zeichneten sich durch die Fülle des wechselvollen, fast tragischen Stoffes und durch lebendige dramatische Darstellung aus. Trotz der Parteilichkeit für den Hauptheldn Kleomenes und dem offenbaren Streben nach Effekt gehörte Phylarchos zu den letzten Meistern vaterländischer Geschichtschreibung. Die Werke aller dieser Geschichtschreiber sind bis auf wenige Fragmente und Auszüge verloren gegangen; doch haben die griechischen Historiker der römischen Zeit (§. 224) größtentheils aus ihnen geschöpft. Auch die Geschichtsbücher des Hieronymos von Kardia, eines Freundes und Begleiters von Eumenes, über seine Zeit, so wie das Werk des **Timäos** über Sicilien (§. 163) und die sogenannten **Atthidenschreiber** sind nicht mehr vorhanden. Mit dem letztern Namen bezeichnet man eine Anzahl Schriftsteller des dritten Jahrhunderts, die, wie Philochoros (c. 280), Androtion, Demon, Ister u. A. m., alle Begebenheiten der attischen Geschichte nach der Reihenfolge der Könige und Archonten in trockener Manier und Annalenform aufgezählt haben. So sehr der Verlust dieser und anderer Geschichtswerke um des historischen Stoffes willen zu beklagen ist, so gering scheint ihr künstlerischer Werth und ihre Treue und Zuverlässigkeit gewesen zu sein.

§. 134. Staatswesen. Religiöse und philosophische Weltanschauung (Epikureer und Stoiker). Seit dem Untergang der griechischen Freiheit traten in der hellenischen Anschauungsweise mancherlei Veränderungen ein.

Staat. Die strengen Begriffe vom Staat und von der Selbstherrlichkeit (Souveränetät) des Volks, wonach der Mensch im Bürger aufging, und nur das vollberechtigte Mitglied eines staatlichen Gemeinwesens der Gesetze und des Staatsschutzes theilhaftig war, jeder Fremde, jeder der engbegrenzten Staatsgemeinschaft nicht Angehörige als rechtlos, ja als Feind angesehen wurde: diese starren Ansichten von staatlicher Abgeschlossenheit erfuhren eine mildernde Umgestaltung. Das Persönlichkeitsgefühl (Individualismus) des Menschen trat stärker hervor und schwächte das Bürgergefühl und damit das ungetheilte Interesse am Staat und den mächtigen Patriotismus früherer Tage; die enge Begrenzung städtischer, demokratischer Gemeinwesen löste sich auf; an ihre Stelle traten Bundes- (Föderativ-) Staaten und Staatenbündnisse mit einer einheitlichen Obrigkeit, wodurch das demokratische Selbstregiment, auf welches die kleinen Republiken bisher so eifersüchtig waren, in Abnahme kam; die großen Monarchien, die aus Alexanders Weltreich hervorgingen, und denen viele der zerstreuten griechischen Staaten einverleibt wurden, gewöhnten die hellenische Welt an politische Verträglichkeit und an die Idee, als Glied eines großen Staatsganzen zu bestehen und die Abgeschlossenheit eines städtischen Bürgerthums und die autonomische Selbstregierung einer höhern Staatseinheit zum Opfer zu bringen. Selbst das Nationalgefühl und der strenge Gegensatz von Hellenismus und Barbarenthum wurde durch die Verschmelzung des griechischen und orientalischen Wesens in den alexandrinischen Staaten geschwächt und durch die kosmopolitische Ansicht von einem Weltbürgerthum verdrängt, eine Ansicht, die besonders in den stoischen Philosophenschulen ihre Verfechter hatte. Die großen Handelsstädte mit ihrer buntgemischten Bevölkerung, die alle dieselbe Lebensrichtung, die gleiche Bildung, dasselbe Streben nach

Digitized by Google

Reichthum und Genuß besaßen, waren die natürlichen Sitze dieser kosmopolitischen Anschauung. Die allgemeine Wehrpflicht war schon lange nicht mehr ausschließlich an das Bürgerrecht und die bürgerliche Ehre geknüpft; statt der schwerbewaffneten Bürgerheere zogen Söldner ins Feld, die nicht durch ein gemeinsames Gefühl der Vaterlandsliebe zusammengehalten wurden, sondern durch das Band militärischer Ehre und Waffenbrüderschaft, die den Kriegsdienst als Gewerb trieben und weniger das Wohl und die Freiheit des Staats und der Volksgemeinde als den eigenen Vortheil im Auge hatten. — — Einer ähnlichen Umwandlung, wie in den Staats- und Rechtsbegriffen und in der bürgerlichen Stellung, begegnen wir auch in den religiösen Vorstellungen. Der naive, kindliche Glaube der alten Zeit, der sich die Religion. Götter als vollkommnere Menschen dachte, die an den Freuden und Leiden der Erdbewohner Antheil nehmen, mit dem Menschengeschlecht persönlich verkehren und alle ihre Schicksale lenken, dieser Glaube war aus den Kreisen der Gebildeten längst verschwunden und als Aberglaube verlacht. Die philosophischen Forschungen, welche die Wahrheit der Vielheit bestritten und nur ein einziges Urprinzip als das wirklich Seiende, als das im Wechsel der Dinge ruhig Beharrende hinstellten, hatten den Polytheismus in seinen Grundfesten erschüttert, und da ihre philosophischen Resultate dem Volke unverständlich waren und das dem menschlichen Herzen inwohnende Religionsbedürfniß nicht befriedigen konnten, so wurden die Gewissen der Leute verwirrt. Es war daher begreiflich, daß die alten Staatsregierungen, die als die Repräsentanten des Gesammtvolkes die Wohlfahrt des ganzen Staatskörpers im Auge haben mußten, sich als Hüter und Schützer der Volksreligion aufwarfen und mehrere Philosophen als Gottesläugner verbannten oder bestraften. Aber der Trieb der Forschung und des geistigen Fortschreitens wird durch keine äußere Schranke gehemmt. Als der Begriff der Persönlichkeit und individuellen Freiheit die beengenden Formen der alten Staatsansicht überwältigte, wurde auch die philosophische Weltanschauung allmählich Herr über die volksthümliche Vielgötterei und die alte heidnische Welt ging dadurch ihrem Verfall entgegen. Sobald einmal die Ansicht ins Volk gedrungen war, daß das herrschende Religionswesen innerlich unhaltbar sei, so nagte der Zweifel wie ein zehrender Wurm an der Wurzel und am Kerne der polytheistischen Religionssysteme und brachte dieselben trotz der starken Stützen, auf die sie sich äußerlich lehnten, nach und nach zu Fall. Eine neue von Alexanders Zeitgenossen Pyrrhon c. 330. aus Elis gegründete Philosophenschule beförderte die Verwirrung und Unsicherheit Skepticismus. dadurch, daß sie den Zweifel als höchsten Grundsatz hinstellte und die verzweiflungsvolle Lehre zu begründen suchte, daß der menschliche Geist durchaus nichts mit Bestimmtheit wissen könne. Behauptete Pyrrhon, der Stifter dieses unter dem Namen Skepticismus bekannten Zweifelsystems, nur die Unzulänglichkeit alles menschlichen Wissens, so gingen etliche seiner Schüler so weit, daß sie nicht nur alle Gewißheit der geistigen, sondern auch der sinnlichen Erkenntniß läugneten, fast alle Glaubenssätze in der Philosophie verwarfen und zuletzt mit ihrer selbstmörderischen Wissenschaft sogar an der Gewißheit des Zweifels zweifelten. In diesem Nichtwissen empfanden sie jedoch nicht den Stachel des „verbrennenden Schmerzes", sondern „den Siegespreis einer sich brüstenden Eitelkeit." Wurde schon durch den „Pyrrhonismus" der polytheistische Volksglaube untergraben und erschüttert, so erhielt derselbe eine noch gefährlichere Wunde durch den Sicilier Euhemeros, Euhemerismos. c. 315. einen vielgereisten, kenntnißreichen Mann voll Witz und Lebenserfahrung. Dieser verfaßte nämlich ein Werk mit dem Titel „Heilige Geschichte", in welchem er durch angebliche Urkunden und Inschriften, die er auf seinen Reisen in einem Tempel der glückseligen Insel-Panchäa entdeckt haben wollte, den Beweis zu geben suchte, daß die im griechischen Volkscultus verehrten Wesen nur vergötterte Menschen, die gesammte hellenische Götterwelt somit nur ein Erzeugniß der List, des Betrugs und des

Digitized by Google

Unverstandes seien, eine Ansicht, die dem Polytheismus alle tiefere Bedeutung und ideale Unterlage raubte und den heidnischen Volksglauben zu einem Gaukelspiel, zu einem platten, inhaltleeren Formelwesen herabwürdigte und das geheimnißvolle Band zwischen Glauben, Wissen und sittlichem Gefühl zerriß. Die anziehende Darstellung in volksthümlicher Sprache und mit dem romantisch ausgeschmückten orientalischen Hintergrund verschaffte dem „Euhemerismus" trotz der offenkundigen Täuschungen und Lügen des Buchs bald Eingang in die gebildeten Kreise und in die gesammte Literatur. „Das süße, längst vorbereitete Gift der Ungläubigkeit hatte gewirkt und verbreitete sich immer weiter in den Gliedmaßen des hellenischen Volkes." — Bei der Unzulänglichkeit der herrschenden Religion suchten die Menschen in der Philosophie Ruhe für ihre Seele und einen Halt für's Leben, so daß man sagen kann, die Zeit des Verfalls des religiösen Glaubens sei die Blüthezeit der Philosophie gewesen, nicht in dem Sinne, als ob neue großartige Systeme erschaffen worden wären, sondern weil die Philosophie der eigentliche Ausdruck der Zeit war, daß sie an allen Orten und in allen Lebenskreisen Eingang und Pflege fand, daß im öffentlichen Leben, in der Gesellschaft, in der Literatur die neue Lebensweisheit die Grundlage bildete. Philosophenschulen, die sich an die großen Weltweisen der alten Zeit anschlossen, suchten deren Lehren ins Leben einzuführen und ihnen praktische Anwendung zu geben. Die Anhänger einer Schule zerfielen in die eigentlichen Jünger oder Mitglieder (Esoteriker), denen die ganze Lehre in wissenschaftlicher Form mitgetheilt wurde, und in äußere Anhänger (Exoteriker), die nur mit den Hauptlehrsätzen vertraut waren. Die einflußreichsten Philosophenschulen waren, außer der peripatetischen des Aristoteles und der akademischen des Platon (die verschiedene Veränderungen mit der ursprünglichen Lehre ihres Stifters vornahm und daher als erste, zweite und dritte Akademie wirkte), besonders die auf Aristipps Grundsätzen aufgebaute epikureische und die stoische mit den veredelten Lehrsätzen der Kyniker (§. 100). Epikuros und Zenon wiesen dem Menschen entgegengesetzte Ziele und Lebenskreise an, denn während der erstere „durch die Lust freien Verkehr mit der äußern sinnlichen Welt gönnte, welche nach dem Maß der Klugheit benutzt und genossen werden sollte"; verhängte der letztere, „durch die gebotene Ruhe (Apathie) und Uebung (Ascetik) des Weisen die möglichst enge Sperre und freudige Kampffertigkeit." Beide fanden in dem aufrichtigen Festhalten an der erforschten Wahrheit Trost und Ermuthigung auf ihrem Lebensgange.

Philosophie.

Epikurs (von der Insel Samos, in Athen gebildet und in Kleinasien lehrend, 342—270) gab der kyrenaischen Lehre des Aristipp eine verjüngte Gestalt. Seine in Logik, Physik und Ethik getheilte Philosophie, die er in einem anmuthig gelegenen Gartenhause vor Athen vortrug, lehrte, daß die Erkenntniß der Wahrheit nur auf dem „momentanen Eindruck der Anschauung und des Gefühls" beruhe; daß es kein von der Materie gesondertes Sein gebe, die Materie aber, so wie die Seele und die Götter aus der zufälligen Vereinigung von Atomen bestänben; Zweck und Ziel des Daseins bei den Göttern wie bei den Menschen sei Glückseligkeit; bei jenen bestände diese Glückseligkeit darin, daß sie „von dem mühevollen Geschäfte der Weltbildung und Weltregierung ausgeschlossen" seien (daher Epikur den Göttern allen Einfluß auf die Welt und die Menschheit abspricht), bei diesen in einem „Freisein von allen schmerzhaften, die Zufriedenheit störenden Zuständen." Diese Philosophie, die bei dem tugendhaften und menschenfreundlichen Epikur noch in edler Haltung und Gestalt auftrat, artete in der Folge zu einer Lehre der Genußsucht und Sinnenlust aus. Denn während er die Glückseligkeit in die Selbstgenügsamkeit des Weisen setzte, den geistigen Genüssen, als den dauerhaftern und reinern, den Vorzug vor den sinnlichen gab und in Tugend und Klugheit die sichersten Mittel zur Glückseligkeit erkannte, verließen seine Schüler bald „die feine Linie zwischen dem feinsinnlichen Quietismus des Gefühls und dem Wohlbehagen an ma-

Epikureismus.

Digitized by Google

terieller Lust", ergaben sich ohne Rückhalt der letztern und gelangten endlich zu jener, alles höhere, geistige und religiöse Streben verachtenden Sinnlichkeit, in deren Befriedigung der entartete Epikureismus den Zweck des Lebens suchte. Epikurs Charakter und Sitten waren rein und untadelhaft, wie einseitig, mangelhaft und oberflächlich auch sein Standpunkt und seine Lehre sein mochten. Die bescheidenen Bedürfnisse des genossenschaftlichen Lebens, das er mit seinen Schülern und Anhängern führte, wurden durch gemeinschaftliche Beiträge bestritten; „man rühmte die einträchtige Freundschaft, Milde und Menschenliebe der grübelnden Gartenbewohner." — Den Gegensatz zu dieser Philosophie der Verweichlichung bildet der willenskräftige **Stoicismus**, eine Verjüngung der kynischen Schule in veredelter Gestalt. **Zenon** (c. 330), ein Kaufmann aus Cypern, gab sein Geschäft auf und widmete sich in Athen der Philosophie, der er bis zu seinem in hohem Greisenalter freiwillig gewählten Hungertode mit größter Festigkeit und Charakterstärke ergeben blieb. Von schwächlichem Körper, den er durch Uebungen gegen alle Beschwerden und Entbehrungen wunderbar abhärtete, war Zenon rein in Sitten und Wandel, enthaltsam und mäßig, Herr seiner Begierden und Leidenschaften, kurz und bestimmt in seinen Reden und von derbem, finsterm Wesen. Seine aus einer Mischung der platonischen und kynischen Grundsätze bestehende Lehre erhielt von der Säulenhalle (Stoa) in Athen, wo er sie vortrug, den Namen der stoischen. Diese Philosophie verfolgte dieselbe Aufgabe wie die epikureische, eine auf weiser Genügsamkeit beruhende Glückseligkeit als Lebenszweck hinzustellen, kam aber in ihrer Forschung auf entgegengesetzte Mittel und Wege. Nach den Stoikern besteht das Glück des Menschen in seiner Gottähnlichkeit; zu dieser gelangt er auf dem Wege der Weisheit durch die Einsicht in die göttlichen und menschlichen Dinge und durch ein richtiges Urtheil über Gut und Böse, und auf dem Wege der Tugend durch ein der Natur gemäßes Leben, durch Beherrschung aller Begierden, Leidenschaften und „vernunftwidrigen Regungen" und durch Uebereinstimmung des menschlichen Willens mit der Natur und Vernunft. Der stoische Weise erträgt die Wechselfälle und Geschicke des Lebens, Freude und Schmerz, Glück und Unglück mit unerschütterlichem Gleichmuth, weil ihm Alles durch eine äußere ewige Naturnothwendigkeit oder Verhängniß (Fatum) vom Anbeginn an genau vorausbestimmt ist und ein Sträuben wider das Unvermeidliche nicht naturgemäß wäre; bei der ersten Anlage der Welt sei der Keim zu allen Erscheinungen für ewige Zeiten gelegt worden, so daß jedes Geschaffene die Nothwendigkeit aller seiner Schicksale in sich trage und keine Spur von Zufall vorhanden sei. Der Selbstmord ist dem Stoiker kein Verbrechen. In der Physik lehrten die Stoiker: Urmaterie (Aether) und Urvernunft (Feuer) sei im Anfang der Dinge als schaffendes, bewegendes und belebendes Naturgesetz (Zeus) vereint und gestaltlos vorhanden gewesen; dieses ätherisch-feurige, mit Vernunft und Willen begabte Urwesen habe aus sich die erscheinende Welt geschaffen, die es lenke und bewege und einst durch den Weltbrand wieder in sich aufnehmen werde. Gleich der Natur der Welt seien auch ihre Theile, besonders die Gestirne, göttliche Wesen, Alles aber der Naturnothwendigkeit (Heimarmene) unterworfen. Stoicismus.

§. 134 b. Rückblick und Resultat. Aus der obigen Darstellung ersehen wir, wie der griechische Geist die starren Formen und engen Schranken des morgenländischen Culturlebens allmählich vernichtete und durchbrach, die persönliche Freiheit und Gleichberechtigung aller Bürger und Stammgenossen nach allen Seiten zur vollständigen Entwickelung und Ausbildung führte und endlich in dem maßlosen Ankämpfen gegen alle Begrenzung der individuellen Freiheit, sei es durch Ueberlieferung oder Sitte, durch Gesetz oder Uebereinkunft, sich ins Unhaltbare, Verfahrene und Abenteuerliche verlor. Nach diesem inneren Gange lassen sich in dem hellenischen Culturleben drei Perioden unter-

Digitized by Google

scheiden, eine ältere, die in Religion und Kunst, in Staat und bürgerlicher Einrichtung noch dem Morgenlande verwandt war, die an dem Herkommen und den Satzungen der Väter festhielt, die patriarchalische Herrschaft der Könige und edeln Geschlechter ertrug und eine Sonderung und Scheidung der Menschen nach Stand und Geschäft, nach Stamm und Familie als nothwendige Staatsordnung ansah. Diese Periode orientalischer Begrenzung erlag dem Impulse der von Selbstbewußtsein und Männerkraft getragenen Freiheitsbestrebungen, die in den Perserkriegen ihren höchsten Ausdruck fanden. Die alten natursymbolischen Gottheiten wurden im Volksglauben zu idealisirten Menschen voll lebensfroher Sinnlichkeit, die Götterbilder vertauschten ihre strengen durch Ueberlieferung und Herkommen geheiligten Formen mit freien Menschengestalten voll Thätigkeit und Bewegung; die auf Tradition und Pietät beruhende Geschlechterherrschaft wich der selbstherrlichen Gewalt der Volksgemeinde mit Rechtsgleichheit aller Vollbürger, die gebundene Staatsordnung mit streng begrenzten Rechten und Pflichten der vollkommenen politischen Freiheit; die Scheidung nach Stand und Beruf, nach Stamm und Familie verlor an Bedeutung gegenüber der strengen Sonderung der hellenischen Menschheit in freigeborne Staatsbürger, in Schutzbefohlene oder Hörige ohne politische Rechte und in Sklaven oder Knechte ohne persönliche Freiheit, ohne Eigenthum und ohne Menschenrechte. In dieser mittleren Periode ist indessen das hellenische Volk der Lösung seiner Aufgabe: Durchdringung und Beherrschung der wirklichen Welt durch die Macht des Geistes und der Intelligenz, am nächsten gekommen und zu dem Morgenlande, das im einseitigen Streben und Forschen nach dem Göttlichen den Zwiespalt zwischen Geist und Materie nicht auszugleichen vermochte, in Gegensatz getreten, ein Gegensatz, der sich selbst äußerlich in den langjährigen Kämpfen gegen das Perserreich abspiegelte. In dieser Periode suchten die Griechen das wirkliche Leben durch *dichterisch künstlerisches* Schaffen geistig zu bewältigen und zu heben, durch schöpferische Gedankenthätigkeit das Zertrennte und Mannichfaltige in die Einheit des Begriffes zusammenzufassen, den körperlichen Stoff mit Seele zu beleben, die praktische und reale Welt zur Idealität zu verklären. Was Perikles von den Athenern rühmte: „Wir lieben das Schöne mit Maß und die Weisheit ohne Verweichlichung," das war in dieser Periode das charakteristische Kennzeichen des *Hellenismus* gegenüber dem *Barbarenthum*. Die Kunst drückte dem ganzen Leben ein ideales Gepräge auf; sie machte als Plastik die veredelte und verklärte Menschengestalt zum Typus der körperlichen Schönheit und zur Wohnung des göttlichen Geistes in seinen verschiedenen Ausstrahlungen, sie enthüllte als Dichtkunst die reiche in der Tiefe der Seele schlummernde Gefühlswelt, sie verflocht das Götter- und Menschenleben in das bunte Gewebe der Mythologie, sie stellte die erschütternden Wechselfälle, die das ewig waltende Schicksal über die hervorragenden Häupter der Menschen herabsendet, als warnendes Denkmal gegen Frevelsinn und Ueberhebung auf, sie zeigte dem verirrten Geschlechte das Zerrbild seines eigenen politischen Treibens im kunstreichen Spiegel des Komos; sie er-

Digitized by Google

heiterte als Tonkunst und als anmuthvoller Chorreigen die festlichen Zeiten; sie gab dem ganzen Thun des freigebornen Mannes einen edleren Ausdruck, ein höheres Ziel. Nur was in den Bereich der Kunst gerückt werden konnte, war eines hellenischen Vollbürgers würdig; das Gemeine und Handwerkmäßige, Alles was nur für des Lebens Nothdurft und Gemächlichkeit berechnet war oder der Erwerbsucht als Mittel und Hebel diente, wurde als Banausie den Halbfreien und Sklaven zugewiesen; das Künstlerische war somit das charakteristische Kennzeichen des Hellenismus; auch die Geschichtschreibung trat bei Herodot, Thukydides und Xenophon in der Form von Kunstwerken auf und die „erste That" der Hellenen, der Ausbau ihrer Sprache, ist eine künstlerische. „Denn als ein Kunstwerk muß vor allen Schwestersprachen die griechische betrachtet werden, wegen des in ihr waltenden Sinnes für Ebenmaß und Vollkommenheit der Laute, für Klarheit der Form, für Gesetz und Organismus." Diese künstlerische Richtung gab sich selbst in der Pflege des Körpers kund. Die Uebungen in den Ringschulen, die Verherrlichung des schönen und starken Mannes, die hohe Bedeutung, die der in den nationalen Festspielen errungene Kranz dem Sieger in den Augen des gesammten Griechenlands verlieh, diese und andere Sitten weckten und belebten den Sinn für das Schöne, für die edle Form. Eben so suchte auch der griechische Geist das geheimnißvolle Naturleben zu durchdringen und die wechselnden Gestalten der Erscheinungswelt im Gedanken als Einheit zu begreifen, nicht sowohl indem er das Einzelne zu erforschen und von dem Erfahrungsmäßigen zu allgemeinen Grundlehren aufzusteigen suchte, denn die Naturwissenschaft in ihrer mühsamen, beobachtenden Detailarbeit sagte dem griechischen Geiste wenig zu — sondern indem er an dem Vorhandenen, Unvollkommenen und Vergänglichen das gemeinsame Grundwesen oder die ewige Idee zu ergründen trachtete. Das umgekehrte Verfahren, das Aristoteles einschlug, bildete bereits den Uebergang zu der dritten Periode, worin man die auch der vollkommenen Freiheit nothwendige Begrenzung niederriß, ins Weite, Schrankenlose, Abenteuerliche ausschweifte, den kräftigen vaterländischen Sinn mit einem vagen, schlaffen Weltbürgerthum vertauschte, die feste Ordnung des Bundesstaates durch eine unhaltbare Autonomie der Gemeinde und einen auflösenden Individualismus verdrängte, die heimischen Götter bald läugnete, bald mit fremdartigen Formen und Ideen vermischte, in der Kunst weniger Werth auf großartige Schöpfung als auf die technische und formale Vollendung oder auf die Ueberwindung materieller Schwierigkeiten setzte und den sinnlichen Lebensgenuß unter die wichtigsten Zwecke irdischen Daseins aufstellte. In dieser dritten Periode überschritt der Hellenismus die heimische und nationale Begrenzung und trug die geistige Errungenschaft in die alten Stätten der morgenländischen Cultur, von woher ihm einst selbst die ersten Strahlen höherer Erkenntniß gekommen waren; aber diese Verbreitung der griechischen Sprache, Sitten und Bildungselemente über den fernen Osten hatte auch eine Entartung des hellenischen Wesens, eine Vermischung mit fremdartigen Bestandtheilen, eine Erweiterung desselben zu einem

Digitized by Google

allgemeinen geistigen Band und Bildungsmittel zwischen den verschiedenen Nationen zur Folge. Der Trieb der Ansiedelung in der Fremde, ein der hellenischen Natur tief inwohnender Grundzug, welcher die früheren Geschlechter zur Anlegung von Handels- und Culturstätten an den Küsten der Barbaren führte, stieg in dieser Zeit der schrankenlosen Ungebundenheit auf eine abenteuerliche Höhe, so daß der Hellenismus im Gefolge der alexandrinischen Kriegszüge bis an die fernsten Grenzen der bekannten Erde vordrang und den Charakter des „Romantischen" annahm. Der griechische Geist verließ nunmehr die künstlerische und ideale Höhe und mischte sich in das Getriebe der Menschen; seine Bestrebungen wurden praktischer, seine Erzeugnisse richteten sich mehr nach den Bedürfnissen und Neigungen der Menschen; die bildende Kunst diente zur Verschönerung des Lebens und suchte, statt den göttlichen Funken in der Seele der natürlichen Menschen zu wecken und zu stärken, Gunst und Beifall durch schöne Formen zu gewinnen; die Poesie trat hinter die materiellen Interessen und hinter die Wissenschaft zurück; sie, die einst das ganze Leben der Griechenwelt durchdrungen hatte, nahm nun als Blume und Zierpflanze ein stilles, bescheidenes Plätzchen im weiten Lebensgarten ein; die Wissenschaft selbst trat in das Verhältniß der Dienstbarkeit zu der realen Welt und dem praktischen Dasein, die sie zu bereichern und mannichfaltiger zu gestalten suchte; die Philosophie stieg von der speculativen Warte nieder und stellte allgemeine Gesetze und Lebensnormen auf, nicht blos um die Welt und die Geheimnisse der Schöpfung zu begreifen, sondern auch um die Bestimmung der Menschheit zu ergründen und die Wechselfälle des Erdenlebens mit Gleichmuth zu ertragen. Dieses Gebiet verblieb dem Hellenismus auch in der politischen Dienstbarkeit und Unterwürfigkeit. Der hellenische Geist war der Hüter des heiligen Gottesfunkens auch unter der Herrschaft der Sinnlichkeit, der Materie, des Schwertes; die hellenische Sprache, Weisheit und Kunst blieb stets das Band, der Träger und das Gehäuse des geistigen und göttlichen Theiles der Menschheit im irdischen Dasein.

C. Das Römerreich.

§. 135. Geographischer Abriß von Italien. Die langgestreckte schmale Halbinsel Italien, die im Norden und Nordwesten von den Alpen, im Osten von dem obern (adriatischen) und ionischen Meere, im Westen von dem untern (tyrrhenischen) Meere begrenzt und seiner ganzen Länge nach von den Apenninen durchschnitten ist, zerfällt in drei Theile, Ober-, Mittel- und Unteritalien. Die Apenninen bestehen aus einem 6000 Fuß hohen Hauptrücken und mehreren theils gleichlaufenden, theils quer gegen denselben gerichteten und durch Hochebenen damit verbundenen Nebenketten. Da dieser breite Hauptrücken der östlichen Küste näher liegt als der westlichen, so sind die in das adriatische und ionische Meer

Digitized by Google

mündenden Flüsse meistens kleiner und von kürzerm Laufe als die nach Westen sich ergießenden, mit Ausnahme des Po, des einzigen beträchtlichen Flusses der ganzen Halbinsel. Die wenigen Ebenen des Landes sind theils fruchtbare Landstriche, wie die campanische am Fuße des feuerspeienden Bergs Besuv, theils Moräste oder mit Gras bedeckte feuchte Niederungen wie die pomptinischen Sümpfe südwärts der Seestadt Antium und die sogenannten Maremmen von Pisa, Arezzo u. a. O., theils wasserarme, mehr oder minder öde und steppenartige Ebenen, wie die apulische und römische Campagna. Unter den Seen sind die durch ihre Naturschönheiten berühmten Seen Oberitaliens (der Maggiore-, Como-, Garda-See) für die Geschichte weniger bedeutend als die kleinern von Mittelitalien (trasimenischer, Fuciner-, Averner- und Lucriner-See). „Die italische Halbinsel theilt mit der griechischen die gemäßigte Temperatur und die gesunde Luft auf den mäßig hohen Bergen und im Ganzen auch in den Thälern und Ebenen. In der Küstenentwickelung steht sie ihr nach, namentlich fehlt das inselreiche Meer, das die Hellenen zur seefahrenden Nation gemacht hat. Dagegen ist Italien dem Nachbar überlegen durch die reichen Flußebenen und die fruchtbaren oder kräuterreichen Bergabhänge, wie der Ackerbau und die Viehzucht ihrer bedarf; es ist ein schönes Land, das die Thätigkeit der Menschen anstrengt und belohnt und dem unruhigen, wie dem ruhigen Streben Wege in die Ferne oder auch friedlichen Gewinn daheim in gleicher Weise darbietet."

I. Oberitalien umfaßt die Ebenen auf den beiden Ufern des Padus (Po) und hat zur Südgrenze das Küstenflüßchen Rubico im Osten und den kleinen Fluß Macra im Westen. Von seinen gallischen (keltischen) Bewohnern „in der Toga" führt es den Namen diesseitiges Gallien (Gallia Cisalpina) zum Unterschied von dem Gallien jenseit der Alpen, dem Lande der „Hosengallier." Unter den zahlreichen Nebenflüssen des Po sind besonders der von den Alpen herabströmende Ticinus und die von den Apenninen kommende Trebia zu merken. In den Alpengegenden hausten keltische Volksstämme von kriegerischem Ungestüm, wie die Noriker, Rhätier u. a., die das Flachland am Po oft durch räuberische Einfälle heimsuchten. Um den venetianischen Meerbusen herum wohnten die Karner, mit der reichen Handelsstadt Aquileja und dem schönen mit Landhäusern geschmückten Altinum, und die Veneter mit den blühenden Städten Adria, Patavium (Padua, Geburtsort des Geschichtschreibers Livius), Verona (ursprünglich von dem Volksstamme der Euganeer bewohnt, dann von den Cenomanen erobert, zuletzt eine reiche römische Colonie) u. a. m. Die Küste am tyrrhenischen Meere führte den Namen Ligurien; Genua war die berühmteste Stadt darin. Die Gallier, die nach und nach ganz Oberitalien in Besitz nahmen und die frühern Bewohner, die Etrusker, weiter nach Süden drängten, schieden sich in mehrere Völkerschaften mit verschiedenen Namen. Die berühmtesten darunter auf dem nördlichen Po-Ufer waren die streitbaren Insubrer mit der Stadt Mediolänum (Mailand), die Tauriner, wo nachmals Augustus die Stadt Turin (Augusta Taurinorum) anlegte, die Salasser, wilde, räuberische Alpenbewohner, und die Cenomaner mit Brixia, Mantua (in dessen Nähe Andes, der Geburtsort des Dichters Virgil), und dem Schlachtfeld Bedriäcum (69 n. Chr.); auf dem südlichen Ufer die Bojer mit den Städten Parma, Mutina (Modena), Bononia (Bologna, vor Alters Felsina) u. a., die Lingöner um Ravenna herum, u. s. w. Am südlichsten wohnte der gallische Volksstamm der Senonen, die sich der Ostküste von Umbrien bis in die Nähe des „Ellenbogens", wo die Syrakusier die Pflanzstadt Ancöna gegründet hatten, bemächtigten und mit den Römern lange Kriege führten. Unter ihren Städten waren am berühmtesten Senogallia, in deren Nähe sich die durch Hasdrubal's Niederlage (207 v. Chr.) berühmten Küstenflüsse Metaurus und Sena ins adriatische Meer ergießen; Ariminum (Rimini),

Digitized by Google

eine uralte umbrische Handelsstadt, und die durch einen Sieg der Römer berühmte Stadt Sentinum.

II. Mittelitalien vom Rubico und Macra bis zum Frento und Silarus, mit dem heil. Berge Soracte, nördlich von Rom, und den Flüssen Arnus (Arno) und Tiber, in welchen letztern sich der Anio (Teverone) und das durch die Niederlage der Römer (390) berühmte Flüßchen Allia ergießen. Am rechten Ufer des Anio erhebt sich der durch die Auswanderung der Plebejer (495 v. Chr.) bekannte heilige Berg, eine unbedeutende Anhöhe. Mittelitalien umfaßt folgende sechs Landschaften: 1) Etrurien (Tuscien), ein von einem gebildeten Volke bewohnter republikanischer Staatenbund, bestehend aus zwölf aristokratisch eingerichteten städtischen Gemeinwesen: Croton (Cortona); Arretium; Clusium; Perusia im N.-Osten; Volaterrä; Vetulonium; Rusellä; Volsinii im S.-Westen; Tarquinii; Cäre (oder Aghlla); Veji; Falerii im Süden. Die bedeutendsten Städte während der Römerherrschaft sind ferner: Luna (unweit des heutigen Carrara), durch seine Marmorbrüche berühmt; Pisa, uralte Handelsstadt am Arno; Fäsulä auf einer Anhöhe und Florenz im Arnothale; Pistoria, berühmt durch die Vernichtung des catilinarischen Rebellenheeres in der Nähe (62 v. Chr.). An der Meeresküste Populonium und Telamon, wo die Gallier 225 v. Chr. eine bedeutende Niederlage erlitten. Unweit des einzeln stehenden Soracte mit seinem berühmten Tempel lag die Stadt Feronia, mit einem weitberühmten und von den drei angrenzenden Völkerschaften vielbesuchten Markte und Religions-Cultus zu Ehren der Göttin Feronia, die bald als Blüthen- und Erdgöttin, bald als Göttin der Freiheit oder des Verkehrs aufgefaßt wird, und deren heiliger, mit Tempeln geschmückter Hain in der Nähe der Stadt sich befand; Ameria am Tiber u. a. m. Nachdem die Römer nach langen Kriegen sich allmählich sämmtliche zwölf republikanische Hauptstädte, die größtentheils sehr fest und wohlvertheidigt waren, unterworfen hatten, legten sie Colonien an und verbanden das Land durch mehrere Heerstraßen, die Aurelische, Cassische, Flaminische, mit Rom. 2) Umbrien, mit den Quellen des Tiber und den in der Geschichte berühmten Küstenflüssen Rubico, Metaurus und Sena. Als Städte sind, außer dem obenerwähnten Ariminum, zu merken: Pisaurum; Fanum Fortunä mit einem Tempel und Religionscult; Spoletium; Interamna, Geburtsort des Geschichtschreibers Tacitus; Iguvium (Eugubio) mit berühmten Tempelruinen, wo in einem Gewölbe die sieben bronzenen eugubinischen Tafeln mit umbrischen Inschriften gefunden wurden; Sarsina (Geburtsort des Komikers Plautus) und andere, sämmtlich Municipalstädte oder Colonien der Römer. 3) Picenum, theils waldig (Fichten), theils eben und fruchtbar, ursprünglich durch eine Colonie der Sabeller bevölkert, später durch römische Colonialstädte (Firmum; Castrum novum; Aurimum u. a.) cultivirt und gesichert; am berühmtesten war die durch ihre Purpurfärbereien und ihren Handel blühende Hafenstadt Ancona, eine Niederlassung der Syracuser (c. 394); die übrigen Orte wie Asculum, Rumäna u. a. waren römische Municipien. 4) Samnium, ein rauhes, waldreiches, mehr für Viehzucht als für den Ackerbau geeignetes Bergland, von verschiedenen Völkern sabellischen Ursprungs bewohnt. Die wichtigsten Städte sind: Pinna, Hauptstadt der Vestiner; Teäte, Festung der Marrucciner; Corfinium (während des Bundesgenossenkriegs Italica genannt, weil sie zum Sitz des Bundessenats und zur Hauptstadt Italiens bestimmt war); und Sulmo (Ovids Geburtsort) im Lande der Peligner; Marrubium, sehr alte Hauptstadt der Marser am Fucinersee, wo auch die römische Colonie Alba (Fucentia) lag; Amiternum, uralte Stadt der Vestiner, Sallusts Geburtsort. In dem an Wein, Oliven und Waldungen reichen Sabinerland, das bis in die Nähe

Digitized by Google

der Stadt Rom reichte, lagen die in der römischen Kriegsgeschichte berühmten Städte Fidēnā und Crustumerium; ferner Cures, die uralte Hauptstadt des Titus Tatius und der sabinischen Könige; Reāte in einer reizenden Gegend am Flusse Velinus, der weiter aufwärts den berühmten Wasserfall von Terni bildet. — Den Samnitern gehörten die Städte: Bolana, Cominium, Aquilonia, Aufidena, Bovianum, die uralte noch heut zu Tage durch ihre Ruinen merkwürdige Stadt Beneventum und Caudium, berühmt durch die in der römischen Kriegsgeschichte bekannten Gebirgspässe furculae Caudinae. 5) Latium, „die breite Ebene" von dem „Bergstrom" Tiberis bis zum Liris, mit dem durch seine edeln Weine berühmten Massiker-Gebirge und den Albaner Bergen, einer Hügelreihe von mäßiger Höhe, die sich südwärts von Rom in drei Arme theilen: a) der Albanerberg, der sowohl bei den latinischen Völkerschaften (die hier und im Hain der Ferentina ihre Bundesvereine und „Dingstätte" hatten), als bei den Römern (wegen des Jupiter-Tempels auf seinem Gipfel) im höchsten Ansehen stand. An seinem westlichen Fuße befinden sich zwei tiefe, schöne und vielgerühmte Kesselseen nach den Städten Albano und Nemi genannt, zwischen denen gegen Norden die Urstadt Albalonga lag und gegen Süden das berühmte Cynthianum oder der Tempel mit dem heiligen Hain (Nemus), von welchem die Stadt Nemi den Namen trägt; auch Aricia (mit einem hochberühmten von heiligem Gehölze umgebenen Diana-Tempel) und Lanuvium lagen an seinem Fuße, nebst Bovillā, nur in tieferer Abdachung. Wegen seiner gesunden Luft und frischen Wasserquellen war das Albanergebirge am frühesten bewohnt. b) Berg Algidus mit der altvolskischen Stadt Velitrā. Berühmt war diese Gebirgsreihe durch ihre herrlichen Waldungen, ihre trefflichen Triften, eine berühmte Bergfestung (Algidum) und eine heilige Tempelstätte. c) Die Tusculanerberge, berühmt durch die uralte Stadt Tusculum — und durch die auf und an ihren Hügeln und an ihrem Fuße hin erbauten herrlichen Landhäuser, welche die Aussicht über Roms schönste Gefilde, auf die ewige Stadt selbst, auf den Tiberstrom, den Anio und selbst auf das benachbarte Tyrrhenermeer genossen, unter denen das Tusculanum des Cicero eine der vorzüglichsten war. Auch die malerischen Aequer- und Volskerberge im Süden des Anio waren mit zahlreichen Landhäusern und Weinpflanzungen bedeckt. „Mit Ausnahme des sandigen und zum Theil von der Tiber aufgeschwemmten Meeresstrandes wird die Fläche unterbrochen durch mäßig hohe oft ziemlich steile Tuffhügel und tiefe Erdspalten und stets wechselnde Steigungen und Senkungen des Bodens, zwischen denen sich im Winter jene Lachen bilden, deren Verdunsten in der Sommerhitze, namentlich wegen der darin faulenden organischen Substanzen, die böse fieberschwangere Luft entwickelt, welche in alter wie in neuer Zeit im Sommer die Landschaft verpestet." Latium, im weitesten Sinn, mit Einschluß des Gebiets der Volsker, Aequer, Herniker und Rutuler, umfaßte, außer der siebenhügeligen Tiberstadt Rom, a) an der Küste: die Hafen- und Handelsstadt Ostia am linken Tiberufer; Laurentum, den von Lorbeergebüschen umgebenen uralten Königssitz der Latiner; Ardēa, Hauptstadt der Rutuler, gehörte, wie die durch ihre Schifffahrt und Seeräuberei bekannte Hafenstadt Antium zu den ältesten Städten des Landes; Anxur (Terracina), uralte Volskerstadt auf einem Hügel; nicht weit davon in der Gegend von Fundi wuchs der berühmte Cācuberwein; Cajeta auf einem steilen Felsenvorgebirg; Minturnā am Liris in einer sumpfigen aber dennoch fruchtbaren Gegend; Sinuessa, eine blühende Stadt in dem weinreichen Falerner Gebiet am Berge Massicus; b) im Innern, welches durch eine Menge Landstraßen, unter denen die mit vielen Grabdenkmälern geschmückte breite appische Straße zwischen Rom und Capua den ersten Rang einnahm, mit der Hauptstadt verbunden war: Lavinium an der appi-

Digitized by Google

schen Straße und nahe dabei das durch seinen Junotempel berühmte Lanuvium in einer romantischen, mit vielen Landhäusern gezierten Gegend. Suessa Pometia, die uralte von Tarquinius Superbus eroberte Volskerstadt an den pomptinischen Sümpfen, die gleich den minturnischen schon im Alterthum als Schlupfwinkel für Räuber und Banditen dienten. Auch Norba, das weinreiche Setia, Fregellä und die berühmte, später mit römischem Bürgerrecht beschenkte Municipalstadt Arpinum, Geburtsort von C. Marius und Cicero, gehörten dem Volskerbunde an; Sora war ihre nördlichste Stadt. An der Stelle der Burg der festen Militärcolonie Casinum liegt jetzt das berühmte Kloster Monte Casino. — Die bedeutendsten Städte der Herniker waren Anagnia und Ferentinum. Uralte Latinerstädte waren ferner Gabii und das wegen seiner gesunden Luft und reizenden Gegend vielbesuchte und mit zahlreichen Landhäusern geschmückte Präneste (Palestrina), mit einem berühmten Orakeltempel der Fortuna; östlich davon lag das romantische Sublaqueum (Subiaco), in dessen Nähe das sabinische Landgut des Dichters Horatius sich befunden haben mag. Eine der ältesten und berühmtesten Städte Latiums war Tibur (Tivoli) am Anio, von den vornehmen Römern wegen der Herrlichkeit der Gegend vielbesucht und mit zahllosen Landhäusern geschmückt. Die romantische Natur und die klassischen Erinnerungen machen noch jetzt auf den Beschauer einen gewaltigen Eindruck. — 6) Campanien (jetzt Terra di Lavoro), ein aus einer höchst fruchtbaren Ebene und einer romantischen, rebenreichen Hügelkette bestehendes Land, mit dem durch seine trefflichen Weine berühmten Massikerberge und dem Falerner Gebiet auf der Grenze von Latium; mit dem in der Kriegsgeschichte bekannten und mit einem Jupitertempel geschmückten Tifätaberge nördlich über Capua; mit dem weltberühmten Feuerberg Vesuvius und mit dem an Wein und Naturschönheiten reichen, vulkanischen Gaurusgebirg, wo sich der merkwürdige Kratersee Avernus mit seinen tödtlichen Ausdünstungen und der austernreiche Lucrinersee befinden. Unter den Flüssen sind der Liris (Garigliano), Volturnus und der Küstenfluß Silärus am bedeutendsten. Campanien mit den Vorgebirgen von Misenum und Surrentum, der reizenden mit prachtvollen Landhäusern gekrönten Bucht von Bajä und Puteöli, und den gegenüberliegenden Inseln Capreä (Capri) und Aenaria (Ischia), wo schon in uralter Zeit die Korinther gewinnreichen Handel mit den Opikern der Küste getrieben und eine Niederlassung gegründet hatten, gehört zu den schönsten und fruchtbarsten Ländern des Erdbodens. Getreide, Wein und Olivenöl sind von seltner Fülle und Güte. Darum haben auch schon frühe verschiedene Völker sich daselbst angesiedelt und Städte angelegt; so die kleinasiatischen Griechen auf einer steilen Felshöhe des Berges Gaurus die Stadt Cumä, einst einer der reichsten und blühendsten Handelsorte des westlichen Mittelmeers, die Mutterstadt von Neapolis (ursprünglich Parthenöpe), Puteöli u. a.; die Etrusker Capua und Nola; die durch einen Ausbruch des Vesuvs (79 n. Chr.) verschütteten Städte Herculanum, Pompeji, Stabiä waren Landstädte der Osker. Unter den Städten im Innern des Landes sind ferner zu merken: das olivenreiche Venafrum, Cales und Teänum, berühmte Weinorte, und Atella, gleich Capua eine etruskische Pflanzstadt, berühmt durch seine Mimenspiele mit Gesang und Tanz. Im zweiten punischen Krieg fielen die meisten Städte Campaniens an die Karthager ab und wurden darum von den Römern schwer gezüchtigt.

Die Umgegend von Cumä mit dem acherusischen See im Süden und dem von Wald und Felsen eingeschlossenen See Avernus (Aornos) im Norden der Stadt wurde von den alten Dichtern als der Eingang in das Reich der Unterwelt dargestellt, wozu die Localitäten sehr geeignet schienen, „indem die Menge von Schluchten, Grotten, tiefen Erdhöhlen, die verborgenen Berg- oder Kesselseen, von schauerlichen Wänden und vom brau-

Digitized by Google

senden Meere umgeben, die abenteuerlichen Gebirgs-, Vorgebirgs- und Küstenbildungen, die Menge von heißen Quellen mit ihren mephitischen Ausdünstungen, die zerstörenden Wirkungen von häufigen, hier statthabenden Erderschütterungen und die theils noch thätigen, theils längst schon erloschenen Vulkane die Einbildungskraft überall in Bewegung setzen und großentheils für das verborgene Wunderbare empfänglich machen mußten; dazu kam noch, daß das zu Cumä frühe schon ausgebildete Apollo-Orakel, von dem die Sage der Sibylla Cumana, der Pythia ähnlich, ausging, sich in diesen Gegenden einen großen Kreis von Gläubigen verschafft und sicher auf die moralische Bildung der Bewohner dieses Theils von Italien eben so bedeutend zu wirken verstanden hat, als dieses mit der intellectuellen gewiß der Fall war." In diese Gegend verlegten die Griechen die in der Odyssee geschilderten Orte. Am acherusischen See sollte Odysseus in das Reich der Todten hinabgestiegen sein; in den kleinen Felseneilanden vor dem Vorgebirg Misenum erblickte man die Inseln der Sirenen, am Vorgebirg Circejum (Kirkeion) glaubte man die Zauberinsel der Kirke zu erkennen.

III. Unteritalien, von den griechischen Colonien an den Küsten auch Großgriechenland genannt, war im Innern von feldbauenden Völkerschaften oscischen und sabellischen Ursprungs bewohnt, die in alter Zeit den hellenischen Küstenstädten in Clientel oder gar in Leibeigenschaft wirthschaften und zinsen mußten. Es zerfiel in drei Theile: 1) Apulien und Calabrien, von der vulkanischen Berggruppe Garganus, welche inselartig das geschlossene Vorland, den Sporn Italiens, unterbricht, bis zur Südostspitze, mit dem reißenden Berg- und Küstenstrom Aufidus, ein an Eichenwaldungen, Ebern und Wölfen reiches Land. Unter den Städten sind merkwürdig a) an der Küste: Sipontum, ein von den Römern zu einer Colonie erhobener Handelsort, dessen Bewohner im Mittelalter nach Manfredonia verpflanzt wurden; Barium, Egnatia und die als Ueberfahrtsort nach Griechenland (Dyrrhachium) berühmte Handels- und Hafenstadt Brundusium, wo die appische Straße ihr Ende erreichte, ursprünglich eine griechische, dann eine römische Colonie; auch Hydruntum (Otranto), einst den Tarentinern zugehörig, reich durch Fischfang und durch Erzeugung und Verarbeitung der vortrefflichen Schaafwolle so wie deren Färbung mit dem Saft der tarentinischen Purpurschnecke, diente als Ueberfahrtsort und war in alter Zeit eine berühmte, betriebsame Handels- und Verkehrsstadt. Die Küste um den Meerbusen von Tarent war größtentheils von Griechen bevölkert. b) Im Innern: das wollreiche Luceria, eine römische Ansiedelung, nachdem im Samniterkrieg die alte Bevölkerung untergegangen. Südlich davon bis zu dem durch die Niederlage der Römer (216 v. Chr.) berühmten Städtchen Cannä am Aufidus erstreckt sich ein großes Fruchtgefilde „Feld des Diomedes" genannt; Venusia in einer romantischen Gegend am schäumenden Aufidus, Geburtsort des Dichters Horatius. — Die Einwohner Apuliens und Calabriens waren ein aus pelasgischen, hellenischen und altitalischen Bestandtheilen gemischtes Volk von großer Betriebsamkeit, die im zweiten punischen Krieg von den Römern hart mitgenommen wurden. 2) Lucanien, ein von Felsengebirgen durchzogenes, an Waldungen und weidereichen Triften (lucanische Ochsen) reiches Land, wo der Weinstock und der Oelbaum blüht und blumenreiche Thäler durch ihre Naturschönheiten entzücken. Weder in Lucanien noch in dem ähnlich gebildeten, von einem rohen Mischvolke bewohnten 3) Bruttium befanden sich im Innern des Landes bedeutende Städte, mit Ausnahme von Consentia und dem uralten Pandosia; dagegen bemächtigten sich die kräftigen, wilden und kriegerischen Bewohner allmählich der griechischen Küstenstädte, die sich der Weichlichkeit ergeben und der Waffen entwöhnt hatten, bis auch sie hinwieder die Beute der Römer wurden, die in die entvölkerten Städte neue Colonisten schickten. Die großartigen Tempelreste von Pästum (Posidonia), die Trümmer von Säulen, Prachtgebäuden, Thoren

Digitized by Google

und Mauern, die schöngeprägten Münzen und die bemalten Vasen von edler Form und herrlicher Zeichnung geben noch jetzt Zeugniß von der ehemaligen Pracht, Größe und Bildung dieser hellenischen Colonien, Velia (Elea), Rhegium, Lokri, Kroton, Thurii und Sybaris, Metapontum u. a. (vgl. §. 59, 4). Innere Parteikämpfe und die durch Reichthum und Luxus bewirkte Erschlaffung und socialen Mißstände schwächten ihre Kraft und machten sie unfähig, ihre Unabhängigkeit und Freiheit gegen die streitbaren Nachbarn zu behaupten, die dagegen die Baukunst, die Gewerbfertigkeit, die Bildnerei, die Schreibkunst und andere Hebel der Bildung von den Ueberwundenen annahmen.

IV. Inseln. Die Straße von Rhegium („die Spalte") oder Messina mit den von den Schiffen des Alterthums gefürchteten Strudeln Scylla und Charybdis trennt die große und fruchtbare Insel Sicilien, „Roms Kornkammer," von Italien. Die Bewohner des innern Landes, die Siculer, scheinen von Mittelitalien aus auf die Insel, die vorher von ihrer Gestalt Trinakria („Dreispitzen") hieß, eingewandert zu sein. Die meisten Städte lagen an der Küste und waren griechischen Ursprungs (besonders um den Aetna herum, vgl. §. 59, 4), nur der Westen und Nordwesten mit den Städten Lilybäum, Drepänum, Segesta, den altphönizischen Töchterstädten Panormus, Soloeis und Motye und dem Berge Eryx, mit dem berühmten Tempel der phönizischen Geburtsgöttin (Aschera-Astarte von den griechisch-römischen Einwohnern als Aphrodite oder Venus bezeichnet), gehorchte den Karthagern, die sich auch der von einer wilden, treulosen und käuflichen Völkerschaft bewohnten und wegen ungesunder Luft verrufenen Insel Sardinien und der kleinen ägatischen Inseln bemächtigt hatten. Enna im Mittelpunkte Siciliens war ein Hauptsitz des Demeter-Cultus (§. 11). Die räuberischen und störrigen Einwohner Corsica's erhielten sich unabhängig, bis sie unter die Herrschaft der Römer geriethen. Ein Versuch der Phokäer (§. 46), sich im 6. Jahrh. v. Chr. daselbst eine Niederlassung zu gründen, wurde von den Karthagern und Etruskern verhindert. Die durch Silber- und Erzgruben berühmte „Feuerinsel" Aethalia (Elba) wurde den griechischen Ansiedlern, die dieselbe lange mit großem Erfolg ausbeuteten, frühzeitig von den Etruskern entrissen. Auf den liparischen Inseln hatten die Rhodier alte Niederlassungen.

§. 136. Die Völkerschaften Mittelitaliens vor der Römerherrschaft. Nach der Angabe der meisten Geschichtsforscher war Mittelitalien vor Alters von eingewanderten Pelasgern (Tyrrhenern) und von eingebornen Hirten- und Bauernvölkern, iberisch-gallischer Abkunft, Umbrern, Oskern, Sabellern u. a. bewohnt. Letztere wurden unter dem Namen Aborigines im Gegensatz zu den erstern gedacht und gingen frühe von der Hirtenwirthschaft zum Ackerbau, und zum Wein- u. Oelbau über. In Etrurien sollen die tyrrhen. Pelasger, ein meerbeherrschendes cultivirtes Volk, frühe von den aus den Alpengegenden (Rhätien) nach Süden gezogenen Etruskern oder Tusciern (Rasener) theils unterworfen, theils verdrängt worden sein; wogegen die eingebornen Völkerschaften unter verschiedenen Namen frei und unabhängig fortbestanden, bis sie der Macht der Römer erlagen. Besonders wird die Benennung „Aborigines" den Bewohnern von Latium beigelegt, daher auch die „alten Latiner" als ein seit unvordenklichen Zeiten im Lande seßhafter Volksstamm mit einer der sabinischen und oskischen verwandten Sprache betrachtet werden dürfen, mit denen sich nach der Eroberung von Troja noch eine trojanische Colonie unter Aeneas' Führung verbunden haben soll. Die frühern Bewohner des Landes, Sicaner und Siculer, wanderten zum Theil nach Süden aus und bevölkerten zuletzt die nach ihnen benannte Insel Sicilien. 1) Die Etrusker bewohnten das heutige Toscana bis an das Ufer des Tiber. Sie bildeten einen Bundesstaat von zwölf unabhängigen Stadtgemeinden, wovon Cäre,

Digitized by Google

Tarquinii, Perusia, unweit des trasimenischen Sees, Clusium und Veji die bekanntesten sind. Die frühe Richtung der Nation auf Schifffahrt, Handel und Industrie scheint der Entwickelung städtischer Gemeinwesen förderlich gewesen zu sein. Der Umstand, daß die ganze Bevölkerung nur in Adelige und Penesten (Hörige, Landsassen, Clienten) zerfiel und ein freier Plebejerstand fehlte, deutet auf fremde Eroberung und Unterjochung der Ureinwohner. Die einzelnen Städte wurden nämlich von einem Priester-Adel regiert, der dem Religions-Cultus vorstand, die politischen Angelegenheiten leitete und die Hörigen und Leibeigenen (Clienten), die das Tempel- und Herrengut bebauten, vor Gericht vertrat. Die Adelsgeschlechter (Lucumonen) sämmtlicher Städte wählten das Oberhaupt des Gesammtbundes, dem als Auszeichnung ein elfenbeinerner Stuhl (sella curulis), eine purpurne Toga und ein Gefolge von zwölf Lictoren mit Steckenbündel und Beil (fasces), wie später den römischen Consuln, zustand. Der Priesteradel war allein im Besitz der astronomischen und naturwissenschaftlichen Kenntnisse, auf denen der religiöse Cultus der obern und untern (zwölf) Götter beruhte; daher er unter Leitung eines Oberpriesters die Opfer mit den damit verbundenen Wahrsagungen (Haruspicien) vollzog, die Festtage bestimmte, das Jahr ordnete und für die Geschäfte des Kriegs und Friedens Gesetze erließ und Anordnungen traf. Ihre Religion (vgl. §. 14) mit dem dualistischen Glauben an gute und böse Geister, deutet, wie ihre bis jetzt noch unentzifferte Sprache, die wahrscheinlich von der Rechten zur Linken gelesen und wobei die Selbstlauter mehr durch die Aussprache als durch die Schrift angedeutet wurden, auf den Orient hin. Die Riesenmauern von Volaterrä u. a. O., das Grabmal des Porsenna, die Trümmer kolossaler Tempelbauten, die Spuren gewaltiger Dämme, Straßen, Canäle (philistinische Graben) u. dgl. m. zeugen von ihrer architektonischen Geschicklichkeit, so wie die unzähligen mit Malereien verzierten Thongefäße und Aschenkrüge (etruskische Vasen), die man aus der Erde gräbt, von ihrem Kunst- und Gewerbfleiße. Auch in der Erzgießerei und in Metallarbeiten waren sie berühmt, und es ist wahrscheinlich, daß die Römer ihre Instrumente für die Kriegsmusik von den Etruskern eben so entlehnt haben, wie ihre religiösen Ceremonien (von Caere?), ihre prunkvollen Umzüge (Triumphe), ihre Rennbahnen (Circus) und ihre Fechter- (Gladiatoren-) Spiele (aus Capua). In früher Zeit trieben die Etrusker großen Seehandel, Schifffahrt und Seeräuberei. „Sie besaßen die wichtigsten italischen Ausfuhrartikel, das Eisen von Ilva, das Kupfer von Campanien und Volaterrä, das Silber von Populonia. Es konnte nicht fehlen, daß aus ihren Kapern bald eine mächtige Kriegsflotte ward und unter deren Schutz ihre Kauffahrer beide Meere beherrschten. So entwickelte sich jene wilde etruskische Korsarenwirthschaft, welche den Namen der Tyrrhener zum Schrecken der Griechen machte; aber auch jener ausgedehnte Handel, in Folge dessen in Sybaris der etruskische und der milesische Kaufmann concurrirten. Von den Colonien, welche die Etrusker ausschickten, sind im Norden Fäsulä, Florenz, Pistoria, Lucca, Luna, Pisa u. a., im Süden Capua und Nola am berühmtesten. Der Mangel eines freien Bürgerstandes führte in allen etruskischen Städten Schlaffheit, Verweichlichung und sociale Mißstände herbei, was den frühen Verfall der Republiken zur Folge hatte; denn wie blühend auch eine Zeit lang der Ackerbau, der Handel, das Gewerb- und Industrie-Wesen der Etrusker erscheinen mochte, der Mangel der Freiheit nagte an der Wurzel und raubte dem Bürger- und Bauernstand den Lebensmuth und das zur Thätigkeit spornende Selbstgefühl; und wie ausgebildet ihr Culturleben dasteht, es entbehrte der schöpferischen Kraft und der volksthümlichen Grundlage, die ihm allein Halt und Dauer verleihen konnte. „Das Wissen entwickelte sich bei ihnen nicht in wohlthätigem, mildem Einflusse auf das Gemeinleben; es blieb Eigenthum der herrschenden (durch das Erstgeburtsrecht

Digitized by Google

in ſich abgeſchloſſenen und feſten) Kaſte, wurde unzertrennbar verknüpft mit der Religion und umhüllte ſich mit den Schreckniſſen düſtern Aberglaubens." — Neben den Etruskern und von denſelben gedrängt und eingeengt wohnten die Umbrer, die gleich ihren Nachbarn einen aus ſelbſtändigen Stadtgemeinden beſtehenden Bundesſtaat bildeten, wovon Ameria der Vorort geweſen zu ſein ſcheint. 2) Zu dem kräftigen Volksſtamme der Sabeller gehörten: a) die Sabiner, ein abgehärtetes, kriegeriſches, gerechtes und ſparſames Volk zwiſchen den Apenninen und dem Tiber, mit den Städten Cures, Reate, Amiternum, Interamna, Nomentum, Nurſia, Trebula. Ihre Religion war Naturdienſt. b) Samniter, eine durch einen ſogenannten „heiligen Lenz" ausgeſandte ſabelliſche Colonie, wohnten in offenen, auf beiden Seiten der Apenninen angebauten Orten, die ſich über Unteritalien ausdehnten, zu einem Bunde vereinigt, aber ohne beſtimmenden Vorort als Mittelpunkt. Die Kraft des Landes lag in den einzelnen Bauernſchaften. Streitbare und abgehärtete Hirten und Landleute, liebten die Samniter auch Waffenübung und achteten die Freiheit als ihr höchſtes Gut, daher die Römer ſie nur nach langen blutigen Kriegen zur Unterwerfung brachten. Dem „Stier des Mars" zu Ehren, unter dem ſie auszogen, nannten ſie ihren Hauptort Bovianum. c) Die kleinen Völkerſchaften: Picenter („Spechtvolk" vgl. §. 13), ein „ziemlich raſch von altväterlicher Mannheit abfallendes" Volk längs der adriatiſchen Seeküſte vom Fluß Aternus an mit den Orten Adria, Cupra, Truentum; Marſer, ein kriegsmuthiges Volk am Fuciner See; die Veſtiner mit Pinna, die Marruciner mit dem Hauptort Teate; die Frentaner vom Aternus bis zum Frento; die Peligner mit den befeſtigten Flecken Corfinium und Sulmo, die Hirpiner um Benevent (§. 14) u. a. m. Auch die Lucaner, die das Gebiet der alten Oenotrer in Unteritalien beſetzten und die griechiſchen Anſiedelungen an der Küſte unterwarfen, gehörten gleich den Campanern um Capua und Cumä dem Stamme der Sabeller an. Aber dieſe ſüdwärts wohnenden Stämme nahmen von den unterjochten Griechen an der Küſte mit der Bildung, Geſittung und Kunſtfertigkeit auch den Luxus, das Wohlleben und die Verweichlichung an und gingen dadurch einem frühen Verfall entgegen. — Alle ſabelliſchen Völkerſchaften ſtanden unter einem ariſtokratiſch-patriarchaliſchen Regimente, indem ſie Familienhäuptern oder Stammälteſten gehorchten, die in Kriegszeiten ſich mit ihren Schutzgenoſſen oder Hörigen (Clienten) unter einen Oberherrn (Imperator) ſtellten. Sie hielten auf Reinheit des Stammes und Geſchlechts und ſchloſſen ihre Ehen unter dem Schutze der Obrigkeit. Durch die bei ihnen herrſchende Sitte des Gelübdes eines „heiligen Frühlings", wornach alles junge Vieh geopfert wurde und die in dem Jahre geborene Jugend nach Umlauf einer gewiſſen Anzahl von Jahren „einem im Frühlinge ausziehenden Bienenſchwarme gleich" über die Grenzen zogen, um ſich neue Wohnſitze zu erobern, ſteuerten ſie der Uebervölkerung und gewannen ihrem Volksſtamme weitere Gebiete. Ein abgehärtetes, kriegeriſches Bauernvolk, führten ſie in ihren offenen oder wenig befeſtigten Orten ein einfaches, nüchternes Leben und „ſchlichteten ihre Streitigkeiten lieber durch das Schwert und die Lanze, denn nach Minne und Recht." „Städtiſches Leben entwickelte bei ihnen ſich nicht oder nur in geringem Grade; für den Handelsverkehr lagen ſie zu fern und dem Bedürfniß der Vertheidigung genügten die Bergſpitzen und die Schutzburgen, während die Bauern wohnen blieben in den offenen Weilern oder auch wo Wald und Quell oder Wieſe einem Jeden gefiel." — 3) Die vom Tiber bis zum Laus in Latium, Campanien und Lucanien ſeßhaften Osker, ein mit den Sabellern verwandter Volksſtamm, der „meiſtens in Städten, Burgen und befeſtigten Bergen ſiedelte." Zu ihnen gehörten: die Volsker an der Küſte bis nach Terracina (Anxur) mit den Hauptorten Antium und Sueſſa Pometia in der Nähe der

Digitized by Google

pomptinischen Sümpfe; die Rutuler um Ardea herum, nordwärts, und die Auſoner bei Benevent und Cales und an der Küste zwischen Volturnus und Liris, südwärts von den Volskern. Die Aequer, am linken Ufer des Anio und am Algidus wohnhaft mit einem einst ausgedehnten Gebiet, worin die reizenden Städte Präneſte und Tibur lagen; die Herniker (d. i. Felſenbewohner) auf den Höhen des Algidus; die Aurunker um Sueſſa u. a. m. Bei ihnen waren die Atellanen, ein volksthümliches, von Tanz und Geberden begleitetes Luſtſpiel (Mimenſpiel) zu Hauſe. 4) Die Latiner, ein kräftiges Landvolk im Süden des Tiber, wohnten in dreißig, durch einen Bund und eine gemeinſchaftliche Tagſatzung zu einem Staatenbund vereinigten ſelbſtändigen Städten, unter denen Albalonga, wenigſtens in Kriegszeiten, den Vorrang hatte. Dieſer „Latinerbund" war die letzte Entwickelung der verſchiedenen Dorfſchaften und Weiler, die, aus „Geſchlechts- und Markgenoſſenſchaften" gebildet, lange in getrennter Selbſtändigkeit beſtanden, dann zu größerer Sicherheit ſich in einzelne Gaue oder Eidgenoſſenſchaften mit einer zur Verſammlung wie zur Vertheidigung befeſtigten Burg und Zufluchtsſtätte geeinigt hatten, bis endlich ein gemeinſames Föderativband alle umſchlang. Bei den Latinern blühte Ackerbau und bürgerliche Freiheit ohne Schutzhörigkeit (Clientel) und bevorrechteten Waffen- oder Prieſteradel; eine gemeinſchaftliche Sprache, gleiche auf Naturdienſt gegründete und mit den Geſchäften des Landbaues in Beziehung ſtehende Religion (der Saatengott Saturnus, Janus und Diana als Sonne und Mond; Ops, die aus der Erde fließende Fülle u. a.) und eine gegenſeitige Rechtsgleichheit verband alle Stadtgemeinden mit einander, wenngleich jede ihren innern Angelegenheiten ſelbſtändig vorſtand und einen eigenen Fürſten oder König hatte, der unter Mitwirkung des Raths der Alten (Senats) und der Verſammlung der Wehrmänner das Gemeinweſen regierte. Unter den Städten ſind außer Albalonga, das Aeneas' Sohn, Julus, gegründet haben ſoll, und wo deſſen Nachkommen die erbliche Königswürde führten, beſonders zu merken: Tusculum, Aricia, Gabii, Lavinium, Präneſte u. a. größtentheils aus alten Gauburgen entſtandene Orte. Jährliche Tagſatzungen auf der gemeinſamen Dingſtätte im Hain der Ferentina bei der heiligen Quelle, das „Latinerfeſt" mit einem Opfermahl und Gottesfrieden zu Ehren des Jupiter Latiaris auf dem Albanerberge, Gegenſeitigkeit der Ehen (Connubium), der Bürgerrechte und des Eigenthumserwerbs verknüpften alle Bundesglieder zu einem geordneten freien Staatsverband.

I. Rom unter der Herrſchaft der Könige und Patrizier.

1. Die Zeit der Könige (753—509).

§. 137. Eine alte Sage berichtet, König Numitor von Albalonga, ein Nachkomme des Trojaners Aeneas (§. 57), ſei von ſeinem Bruder Amulius des Thrones beraubt und ſeine Tochter Rhea Silvia unter die heiligen Jungfrauen der Veſta geweiht worden, damit ſie unvermählt und kinderlos bliebe. Als ſie aber dem Kriegsgott Mars die Zwillinge **Romulus** und **Remus** geboren, habe der harte Oheim Befehl gegeben, die Kinder am Tiberufer auszuſetzen, wo ſie jedoch von einer Wölfin geſäugt und von Hirten erzogen worden. Durch einen Zufall von ihrer Herkunft und ihres Großvaters Geſchick unterrichtet, hätten ſie dem Numitor den Thron von Albalonga zurückgegeben und alsdann an der Stelle, wo ſie ſo wunderbar ge-

Digitized by Google

rettet worden, auf dem palatinischen Hügel am linken Ufer der Tiber, da wo die latinischen Hirten uralte Ansiedelungen besaßen und ihre Erd- und Naturgötter mit ländlichen Festen und Reinigungsopfern zu feiern pflegten,
753. die Stadt **Rom** angelegt, deren neugegründete Mauern aber mit dem Blute des Remus, den sein Bruder Romulus im Streit erschlagen, befleckt worden seien. (Eine Ueberlieferung aus diesen urältesten Zeiten mag das „Wolfsfest" sein, welches das Geschlecht der Fabier am palatinischen Hügel beging; „ein Bauern- und Hirtenfest, das wie kein anderes die schlichten Späße patriarchalischer Einfalt bewahrt hat.")

Romulus c. 730. §. 138. Als die kleine Stadt gegründet und der Umkreis durch eine Furche, deren Vertiefung den Graben, deren Erhöhung den Wall bildete, abgegrenzt war, erklärte sie Romulus zu einem Asyl (Schutzort) für Landesflüchtige und lockte dadurch Bewohner an. Da diese aber keine Frauen hatten und die benachbarten Völker Bedenken trugen, ihre Töchter mit ihnen zu vermählen, so ordnete er Festspiele an, um sich durch den Raub der als Zuschauer anwesenden Sabinerinnen mit Gewalt zu verschaffen, was ihm in Güte versagt worden. Dadurch gerieth die neue Colonie mit den Sabinern in einen Krieg, der jedoch durch die Dazwischenkunft der geraubten Jungfrauen vermittelt wurde, welche sich mit fliegenden Haaren und zerrissenen Gewändern flehend zwischen die Schlachtreihen warfen und erklärten, das Schicksal der Römer theilen zu wollen. Ein Vertrag, in Folge dessen die auf dem capitolinischen Hügel wohnenden **Sabiner** mit den **Latinern** auf dem Palatinus und einige Zeit nachher mit einer Colonie von **Etruskern** auf dem Cölius zu Einer Gemeinde sich vereinigten und die Bestimmung getroffen ward, daß der sabinische König Titus Tatius, der in Cures gewohnt hatte, gemeinschaftlich mit Romulus die Regierung führen und dann abwechselnd ein Latiner und Sabiner von dem aus den angesehensten Geschlechtshäuptern bestehenden Senat zum König gewählt werden sollte, sicherte die Existenz des römischen Staats, dessen Gründer nach seinem wunderbaren Hingang, unter dem Namen Quirinus, göttlicher Verehrung theilhaftig ward und dessen Bürger den Namen Quiriten (von Cures) neben dem der Römer annahmen. — Zum Andenken an die edle That der Frauen und an das Werk der Versöhnung, das sie zu Stande gebracht, stiftete Romulus das Fest der Matronalien und räumte ihnen manche Rechte und Ehrenvorzüge ein. Die Aehnlichkeit der Staats- und Lebensordnung, der religiösen Vorstellungen und Cultusgebräuche und der bürgerlichen Einrichtungen so wie die nachbarlichen Berührungen, die schon längst Verträge und Einigungen über Eigenthumsrecht, Eherecht, Gastrecht u. dgl. herbeigeführt hatten, erleichterten die rasche Verschmelzung der drei Völkerschaften und ihrer Nationaleigenthümlichkeiten zu einem staatlichen Gemeinwesen mit festgesetzten Rechten. Der uralten Eintheilung des Volkes in die Stammtribus der Ramnes, Tities und Luceres scheinen diese drei Grundbestandtheile des römischen Staates zu Grunde gelegen zu haben.

Digitized by Google

§. 139. Und damit ein heiliges Band das neue Gemeinwesen fester begründe, traf der zweite König, der weise Sabiner **Numa Pompilius**, Einrichtungen über Religion und Cultus, wobei er den alten Glauben und die gewohnten Institute der drei Volksstämme berücksichtigte, und machte gute Anordnungen über das häusliche und bürgerliche Leben, mit dem der religiöse Glaube und die heiligen Gebräuche aufs Innigste verwoben waren. Numa Pompilius c. 700.

Die mit großen Vorrechten und Ehren ausgerüsteten Jungfrauen, die das heilige Feuer der Vesta zu unterhalten hatten, so wie alle Einrichtungen und Gebräuche, die mit dem Ackerbau und der Feldmark in Bezug stehen, sind lateinischen Ursprungs. Auf den kriegerischen Stamm der Sabeller weist der Cultus des Mars, mit dessen Priestern, den Saliern, und den auf die Rechte und Gebräuche des Kriegs sich beziehenden Einrichtungen, z. B. den Fetialen (Herolden). Von den (im Anfang etwas zurückgesetzten) Etruskern wurde das Wahrsagen aus der Opferschau, dem Vogelflug, den Himmelszeichen und dem Fraß der Hühner (Haruspicien, Auspicien, Augurien), das ein Priester-Collegium (pontifices), mit einem Oberpriester (pontifex maximus) an der Spitze, leitete, so wie das bei allen feierlichen Gelegenheiten angewendete Ceremoniel und Ritual entlehnt. Auch die ältesten Handwerkerzünfte, deren Mitglieder als minder ehrenhaft vom Waffenrecht ausgeschlossen waren, wurden diesem König zugeschrieben. Und damit das Eigenthumsrecht geachtet und in Handel und Wandel Treue und Glauben geübt werde, stiftete Numa der Gottheit der Treue und des gegenseitigen Vertrauens (Fides) Tempel und Verehrung. Dem doppelgesichtigen Janus, dem „Gott alles Anfangs im Raum und in der Zeit", weihte er am Eingang des Forums eine Thorhalle, deren Thüren in Kriegszeiten offen, im Frieden geschlossen waren; auch machte er ihn zum Lenker des bürgerlichen Jahrs und weihte ihm den ersten Monat. Wie die Griechen ihre Gesetze durch Götterssprüche bestätigen ließen, so behauptete N. Pompilius, seine religiösen Einrichtungen aus dem Umgange mit der Nymphe Egeria, deren heiliger Hain südwärts von Rom lag, erhalten zu haben.

§. 140. Die beiden folgenden Könige, der Latiner **Tullus Hostilius** und der Sabiner **Ancus Martius** erweiterten das Gebiet des kleinen Staats durch glückliche Kriege, so daß mit den drei erwähnten Hügeln (Palatinus, Capitolinus, Cölius) noch vier andere (Aventinus, Quirinalis, Viminalis und Esquilinus) verbunden und allmählich bevölkert wurden. (Daher Rom die Siebenhügelstadt heißt.) Unter Tullus Hostilius erlangten die Römer durch den siegreichen Zweikampf der Horatier gegen die Curiatier die Herrschaft über Albalonga, dessen Einwohner, nach Zerstörung der Stadt, theils am Fuße des Berges in Bovillä angesiedelt, theils nach Rom verpflanzt wurden, wo sie, mit dem römischen Schutzrecht begabt, wahrscheinlich die Grundlage des bürgerrechtlosen Standes, der **Plebejer** bildeten, der unter seinem Nachfolger Ancus Martius, dem Erbauer der Hafenstadt Ostia an der Tibermündung, durch Ansiedelung besiegter Bürger der umliegenden Orte noch bedeutend vermehrt ward. Den überwundenen Gemeinden ward gewöhnlich ein Drittel ihrer Feldmark abgenommen und in römische Bauerngüter umgeschaffen. „Kein Volk hat gleich den Römern den gewonnenen Boden also im Schweiße seines Angesichts sich zu eigen gemacht, und was Tullus Hostilius c. 650. Ancus Martius c. 625.

Digitized by Google

die Lanze gewonnen hatte, mit der Pflugſchaar zum zweitenmal erworben." Auch die Staatsländereien und ein großer Theil des Landeigenthums der erworbenen Ortſchaften wurden von den Römern eingezogen. Mit der Unterwerfung Albalonga's gingen wohl auch die Hoheitsrechte dieſer Stadt als Vorort des latiniſchen Bundes auf Rom über, deſſen Abgeordnete von nun an den Vorſitz bei den latiniſchen Bundesfeſten führten.

Der Kampf der römiſchen Horatier mit den Curiatiern von Albalonga blieb in der dichteriſchen Sage dem Volke eine theuere Erinnerung. Die beiden Heere ſtanden kampfbereit einander gegenüber. Da kam man überein, um die blutigen Folgen einer Schlacht zu vermeiden, die Entſcheidung von dem Ausgange eines Zweikampfes abhängig zu machen. Wohin ſich der Sieg neigen würde, da ſolle die Herrſchaft ſein. Nun befanden ſich in beiden Heeren Drillingsbrüder, weder an Jahren noch Kräften einander ungleich und nahe Verwandte zu einander. Dieſe wurden ausgewählt, um mit ihren Waffen das künftige Loos ihrer Vaterſtadt zu entſcheiden. Im Anblick der beiden Heere ging der große Kampf vor ſich. „Als beim Zuſammentreffen (erzählt Livius) die Waffen klirrten und die blanken Schwerter blitzten, durchzuckte ein mächtiger Schauer die Zuſchauer, und ſo lange auf keine Seite ſich die Hoffnung neigte, ſtockte Stimme und Athem. Darauf als ſie handgemein wurden, und man nunmehr nicht blos die Bewegungen der Körper und das Hin- und Herſchwingen der Schwerter und der Schilde, ſondern auch Blut und Wunden ſah, da ſtürzten zwei Römer, einer nach dem andern, leblos nieder, während die drei Albaner verwundet waren." Hierauf erſann der noch unverwundete Römer eine Liſt. Um den Kampf zu theilen, ergriff er die Flucht, in der Hoffnung, die Gegner würden ihm nachſetzen, jeder in dem Maße, wie es ſeine Wunde ihm erlaube. Und ſo geſchah es. Als er nach einiger Zeit zurückblickte, ſah er ſie in großen Zwiſchenräumen folgen, einen aber nicht ſehr ferne von ſich. Auf dieſen rannte er mit großem Ungeſtüm los und erlegte ihn, ehe die beiden andern ihm zu Hülfe kommen konnten; dann eilte er zum zweiten und als er auch dieſen im ſiegreichen Kampf überwältigt, war der Ausgang kaum mehr zweifelhaft. Der dritte, der vor Schwäche kaum den Schild mehr halten konnte, vermochte dem ſiegesſtarken Gegner nicht zu widerſtehen. Er fiel und ſein Tod entſchied die Dienſtbarkeit Albalonga's. Freudig zog das römiſche Heer nach Haus. Voran ſchritt Horatius, die drei Rüſtungen vor ſich hertragend. „Ihm kam ſeine Schweſter, eine Jungfrau, welche einem der Curiatier verlobt geweſen war, vor dem Capenerthor entgegen, und als ſie auf des Bruders Schultern ihres Verlobten bunten Waffenrock, den ſie ſelbſt gewirkt hatte, erblickt, zerrauft ſie ſich die Haare und ruft weinend ihren todten Bräutigam bei Namen. Da entbrennt der Jüngling über dem Wehklagen der Schweſter bei ſeinem Siege und bei ſo großer allgemeiner Freude. Er zieht das Schwert und durchbohrt das Mädchen mit ſcheltenden Worten: „„Fahre hin zu deinem Bräutigam mit deiner unzeitigen Liebe, die du vergaßeſt deiner Brüder, der todten und des lebenden, vergaßeſt deines Vaterlandes! So fahre jede Römerin dahin, die um einen Feind trauern wird.““ Gräßlich erſchien dieſe Unthat den Vätern und den Bürgern; aber das friſche Verdienſt ſtand der That gegenüber." Doch wurde er vor Gericht gezogen. Nach dem ſtrengen Geſetze ſollte er mit dem Tode beſtraft werden. Aber die Thränen und Fürbitten des alten Vaters, der da flehte, man möchte ihn, den man ſo eben noch reich an trefflichen Nachkommen geſehen, nicht ganz kinderlos machen, bewirkten, daß das Volk, deſſen Gnade Horatius anrief, ihm die Todesſtrafe erließ. Doch mußte er zur Sühne des Mords verhüllten Hauptes unter einem Querbalken durchgehen. Die römiſchen Drillinge ſollten wohl die drei Stämme des Patriciats bedeuten. Viele der angeſehenſten Geſchlechter in Rom wie die Julier, Aemilier, Cäcilier, Cloilier, führten ihren Urſprung auf Albalonga zurück und rühmten ſich ihrer angeblichen Abkunft von Aeneas und ſeinen Begleitern.

Digitized by Google

§. 141. Die drei letzten Könige, **Tarquinius der Alte (Priscus), Servius Tullius** und **Tarquinius der Hoffärtige (Superbus)**, gehörten dem etruskischen Stamm an, wie aus ihren Bauwerken und aus der Verpflanzung etruskischer Einrichtungen nach Rom hervorgeht. Unter ihnen wurden die Verhältnisse des Latinerbundes geordnet und Rom zur Hauptstadt einer blühenden Landschaft erhoben. Ein ewiger Landfrieden und ein Bündniß für Angriff wie für Vertheidigung, nebst gegenseitiger Rechtsgleichheit in Handel und Wandel verflocht von nun an die schon durch gleiche Sprache und Sitte verbundenen Gemeinden noch durch die tausendfachen Beziehungen des Geschäftsverkehrs. Der Oberbefehl im Bundesheer wechselte anfangs zwischen Rom und Latium.

Tarquinius Priscus c. 600.

Der ältere Tarquinius legte den Grund zu dem mächtigen Bau des Capitoliums, den sein Sohn Tarquinius Superbus in des Vaters Sinn vollendete. Er bestand aus der Burg und dem herrlichen, den drei obersten Göttern geweihten Tempel. Er war nach der toskanischen Ordnung gebaut und hatte drei Cellen, in deren mittlerer Jupiter thronte, während die zu seiner Rechten für Minerva, die zu seiner Linken für Juno bestimmt war. Zugleich stiftete er dem capitolinischen Jupiter zu Ehren die großen römischen Spiele an den Iden des September mit Opferfest und Wettkämpfen im Circus. Ferner ließ Tarquinius zur Reinigung der Stadt die ungeheuern, aus Quadern erbauten Cloaken (unterirdische Canäle), so wie den Circus Maximus (die längliche am einen Ende durch einen Halbkreis geschlossene Rennbahn für Wettrennen zu Wagen und Roß) und das Forum anlegen, und nahm zuerst die Abzeichen (Insignien) der höchsten Macht, den elfenbeinernen Thron (sella curulis), die zwölf Lictoren mit den Fasces und dgl. m. an. Den von Romulus eingerichteten Senat vermehrte er von 200 auf 300 Mitglieder, so daß aus jedem Geschlecht (gens) der Aelteste darin saß (daher die Senatoren Patres hießen). Diese 300 Geschlechtsgenossen galten als „idealer Normalbestand" sowohl in der politischen Gemeinde als bei der Heerverfassung. Auch kämpfte Tarquinius mit Glück gegen Etrusker und Sabiner.

Servius Tullius c. 550.

§. 142. Nach Tarquin's Ermordung durch die Söhne seines Vorgängers gelangte sein Schwiegersohn **Servius Tullius** zur Regierung. Dieser traf zwei für die Heerordnung und die öffentlichen Leistungen höchst folgenreiche Einrichtungen. Er theilte nämlich die Stadt und Feldmark Roms in eine Anzahl Districte oder Regionen, Tribus genannt, und zwar in 4 städtische und 26 ländliche. Diese zerfielen dann wieder in kleinere Gemeindebezirke, die in der Stadt Vici, auf dem Lande Pagi hießen und wahrscheinlich auch durch gemeinsame Heiligthümer für die Plebejer zu besondern „Kirchspielen" vereinigt waren. Die Eingesessenen jedes dieser Bezirke bildeten eine geschlossene Gemeinde mit einem eigenen Vorsteher, der ein Verzeichniß sämmtlicher Bewohner und ein Grundbuch über ihre Liegenschaften, Wohnungen und Habe zu führen und darnach das Aufgebot und die Steuerumlage vorzunehmen hatte. Sodann theilte er sämmtliche Bewohner des Staats nach ihrem Vermögen (Census) in fünf Klassen und diese wieder in 193 Centurien, so daß die staatsbürgerliche Berechtigung und Belastung eines Jeden von dem Maß seines Vermögens abhing und Niemand von der Ausübung politischer Rechte ganz ausgeschlossen war. Hatten die

Digitized by Google

Patrizier als die Reicheren eine bevorzugtere Stellung, so wurden sie auch bei der Besteuerung und im Heerbann mehr in Anspruch genommen. Eine sechste Klasse (nach dem Haupt Geschätzte, capite censi), welche die Proletarier oder den besitzlosen Pöbel umfaßte, war frei von Steuer und Kriegsdienst, aber auch ohne Macht im Staatswesen. Von dieser Zeit an galten die nach Centurien einberufenen Comitien für die wahren Volksversammlungen. Die Gemeinde (Plebejer) stimmte in den Tribus-Comitien, während die patrizischen Geschlechter oder Altbürger ihre Anliegen in den Curien-Versammlungen beriethen. Durch diese Neuerung, welche eine allmähliche Verschmelzung der erstarkenden und aufstrebenden Plebejerschaft mit den Patriziergeschlechtern herbeiführen und dem Königthum eine breitere Grundlage der Volksmacht unterbreiten sollte, zog sich Servius Tullius den Haß der Adelsgemeinde zu, daher er mit deren Beihülfe von seinem Eidam Lucius Tarquinius Superbus ermordet wurde.

Tarquinius Superbus 533—509.

Durch die servianische Verfassung wurde die Dienstpflicht und die damit zusammenhängende Verpflichtung dem Staat im Nothfall vorzuschießen (das tributum) statt auf die Bürgerschaft als solche, auf die Grundbesitzer, die „Ansässigen" oder „Begüterten" gelegt, mochten sie Bürger oder blos Insassen sein; die Heeresfolge wurde aus einer persönlichen zu einer Reallast. — Nach der Größe der Grundstücke wurde die kriegspflichtige Mannschaft (d. h. jeder ansässige Mann vom 18. bis zum 60. Lebensjahr) eingetheilt in 5 „Ladungen" (classes), von denen indeß nur die Pflichtigen der ersten Ladung oder die Vollhufener in vollständiger Rüstung erscheinen mußten und insofern vorzugsweise als die zum Kriegsdienst Berufenen (classici) galten, während von den 4 folgenden Reihen der kleineren Grundbesitzer zwar auch die Erfüllung der Dienstpflicht, nicht aber die volle Armirung verlangt ward. Die Jüngeren vom 18. bis zum vollendeten 46. Lebensjahr wurden vorzugsweise zum Felddienst verwendet, während die „Aelteren" die Mauern daheim schirmten. Die beiden letzten Klassen kämpften als Leichtbewaffnete (Velites). Die nicht ansässigen Leute („Kinderzeuger" proletarii) hatten zum Heer die Werk- und Spielleute zu stellen so wie eine Anzahl Ersatzmänner (zugegebene Leute, adcensi), die unbewaffnet (velati) mit dem Heer zogen und im Felde, wo Lücken entstanden, mit den Waffen der Kranken und Gefallenen mit in die Reihe gestellt wurden. — Die Sage hat den Uebergang der Gewalt von Servius Tullius auf Tarquinius Superbus tragisch und grausenhaft dargestellt: Die beiden Brüder Lucius und Aruns, Tarquins des Alten Söhne, waren mit den beiden Töchtern des Königs Servius vermählt. Lucius, „des Verbrechens fähig, obgleich nicht aus eigenem Triebe dazu entschlossen," war mit der ältern Tullia, einer sanften und frommen Frau verbunden; Aruns, redlich und treu, mit der jüngern Schwester, einem Weibe von wildem, ruchlosem Gemüth. „Ergrimmt über das lange Leben ihres alten Vaters, über die Gleichgültigkeit ihres Mannes, der seinem herrschsüchtigen Bruder den einst erledigten Thron zu überlassen bereit schien, schwur sie Beiden Verderben." Sie kam mit Lucius überein, daß er seine Gattin und sie ihren Gatten ermorden und dann beide ein Ehebündniß schlossen. „Ohne auch nur den Schein der Trauer entzündeten sie ihre Hochzeitfackel an dem Scheiterhaufen." Hierauf trat Lucius, von seinem ehrgeizigen Weibe angetrieben, mit einer Partei unzufriedener Patrizier in Verbindung und bildete eine Verschwörung zum Sturz des edeln Königs Servius. Zur Erntezeit, als ein großer Theil des Volkes auf dem Lande war, erschien Tarquinius im Senat mit den königlichen Insignien geschmückt und umgeben von einem bewaffneten Anhang. „Auf das Gerücht von diesen Bewegungen eilte der König unerschrocken in die Curie. In der Thüre stehend schalt er Tarquinius einen Empörer: dieser ergriff den

Digitized by Google

schwachen Greis und stürzte ihn die steinernen Stufen hinab. Blutend und gelähmt ward Servius von Getreuen emporgehoben und weggeführt, aber ehe er in seine Wohnung gelangte, erreichten und ermordeten ihn Diener des Tyrannen; die Leiche ließen sie im Blute liegen. — Inzwischen hatte Tullia die Botschaft vom Erfolg nicht erwarten können. Sie fuhr mitten durch den Tumult zur Curie und begrüßte ihren Gemahl als König: ihm selbst war ihr Frohlocken gräßlich; er hieß sie umkehren. In einer Gasse, die von der Zeit an den Namen der verruchten trug, lag die Leiche ihres Vaters vor ihr. Die Maulthiere wichen zurück, der Knecht hielt die Zügel an, sie gebot ihm, das Gespann über den Todten hinzutreiben. Blut bespritzte den Wagen und ihr Gewand." Von wenigen Getreuen begleitet wurde die Leiche bei Nacht aus der Stadt geführt, weil Tarquinius aus Furcht vor der herrschenden Aufregung und Erbitterung des Volkes nicht wagte, der hergebrachten Sitte gemäß, den Leichenzug über das Forum ziehen zu lassen. Als das Königthum schon längst nicht mehr bestand, feierte die römische Plebs in dankbarer Erinnerung noch immer den Geburtstag des volksthümlichen Königs.

§. 143. Obgleich nun Tarquinius die durch die Verfassung des Servius den Plebejern gewährten Rechte wieder verkürzte, durch glückliche Kriege mit den Latinern und Volskern die Grenzen des Staats erweiterte und durch Bauten (Capitolium) und nützliche Anlagen die Stadt verschönerte, so wurde doch auch er bald den Patriziern verhaßt, als sein Streben dahin ging, mit Hülfe des Heers die königliche Macht zu erhöhen und sein beschränktes Wahlkönigthum in ein unbeschränktes (souveränes) Erbreich zu verwandeln. Seine Gewaltthätigkeiten gegen den Senat und die Patrizier, verbunden mit den drückenden Steuern und Frohndiensten, womit er die Plebejer heimsuchte, erzeugten allgemeine Unzufriedenheit, welche zuletzt in offene Empörung überging, als die lüsterne Freveltat, die einer der Söhne des Königs, Sextus Tarquinius, an der tugendhaften Lucrezia beging, diese zum Selbstmord zwang und das Volk zur Rache gegen das verbrecherische Geschlecht entflammte. Zwei Verwandte des Königshauses, L. Tarquinius **Collatinus**, der Gemahl der edeln Lucrezia, und sein bisher für blödsinnig gehaltener und darum **Brutus** (Tölpel) genannter Freund Lucius Junius, schwuren über der Leiche der Gemordeten den Bund der Blutrache und riefen in Collatia und Rom die Bevölkerung zur Freiheit und zur Vertilgung der tyrannischen Herrschermacht auf. Auf die Nachricht davon eilte der König von Ardea, der festen Felsenstadt der Rutuler, die er gerade umlagert hielt, mit seinem Heer nach Rom, um den Aufstand niederzuschlagen; aber er fand die Thore verschlossen und mußte, als ein Beschluß der Volksversammlung ihn der Königswürde entsetzte und selbst die Truppen v. Chr. von ihm abfielen, mit seinen Söhnen in die Verbannung ziehen.

Den Sturz des Tyrannen und die Vertreibung des Königsgeschlechts hat die Sage gleichfalls romantisch ausgeschmückt. Tarquinius wurde von bösen Träumen und Unheil verkündenden Wahrzeichen geschreckt. Da schickte er zwei seiner Söhne Titus und Aruns nach Delphi, um den pythischen Gott zu befragen. Zur Kurzweil gab er ihnen einen Vetter Lucius Junius Brutus, der für blödsinnig galt, weil er sich, um dem todbringenden Argwohn des Tyrannen zu entgehen, als stumpfsinnig und tölpelhaft gestellt hatte, zum Begleiter mit. Nachdem sie die Antwort des Orakels erhalten hatten, befragten die Königssöhne den Gott auch um ihr Schicksal; dieser weissagte die Herrschaft über Rom demjenigen, der nach der

Digitized by Google

Heimkehr der Mutter zuerſt einen Kuß geben würde. Darauf machten die Brüder unter ſich aus, ſie wollten ihre Mutter zugleich küſſen und dann gemeinſchaftlich regieren. Bei ihrer Landung in Italien aber fiel Brutus wie zufällig auf den Boden und küßte unvermerkt die Erde als die gemeinſame Mutter Aller. — Einige Zeit nachher, als die Römer die feſte Rutulerſtadt Ardea mit langer Belagerung drängten, ſtritten die Söhne des Königs und ihr Vetter, Tarquinius Collatinus, Lehnsfürſt in der kleinen Stadt Collatia, über die Tugend ihrer Frauen. Der Streit ward lebhaft; ein nächtlicher Ritt wurde unternommen, um die Frauen zu überraſchen und zu ſehen, was ſie in Abweſenheit ihrer Männer trieben. Da trafen ſie die fürſtlichen Frauen zu Rom bei einem ſchwelgeriſchen Mahle unter Blumen und Wein; von da eilten die Jünglinge nach Collatia, wo ſie in ſpäter Nachtſtunde Lucrezia im Kreiſe ihrer Mägde Wolle ſpinnend fanden. Sie war in dieſer Umgebung ſo ſchön, daß ſie des Sextus Tarquinius Lüſternheit erregte. Von böſer Begierde getrieben kam er am folgenden Tage nach Collatia zurück und kehrte nach dem Rechte der Verwandtſchaft im Hauſe des Vetters ein, wo ihn Lucrezia gaſtfreundlich aufnahm. In der Oede der Nacht trat er aber bewaffnet in ihre Kammer und unter ſchrecklichen Drohungen, ſie einem falſchen Verdachte preis zu geben und ihr Andenken zu entehren, zwang er ſie, ſich ihm hinzugeben. Am andern Morgen rief ſie ihren Vater und ihren Gemahl zu ſich; es ſei Gräßliches geſchehen. Lucretius kam in Begleitung des P. Valerius, der ſich nachmals den Namen Publicola erwarb; Collatinus mit dem verachteten Brutus. Die troſtloſe Lucrezia erzählte unter Thränen des Schmerzes die erlittene Schmach, forderte Vater und Gatten zur Rache auf und ſtieß ſich dann ſelbſt den Dolch ins Herz. Nun war der Augenblick für Brutus gekommen, „daß er die Verſtellung von ſich werfe, wie Odyſſeus den Bettlermantel.“ Er hob den blutigen Dolch in die Höhe und ſchwur dem verbrecheriſchen Königshauſe den Untergang. Ueber Lucrezia's Leiche wurde der Bund der Rache geſchloſſen. „Sie trugen die Todte auf den Markt von Collatia; die Bürger ſagten Tarquinius ab, und gelobten den Befreiern Gehorſam. Die Jüngern begleiteten den Leichenzug nach Rom. Hier wurden die Thore geſchloſſen, und das Volk von Brutus als Tribun der Celeres (Oberſt der Ritterſchaft) zur Verſammlung berufen. Alle Stände entbrannten in einem einigen Gefühl; einſtimmig entſetzte der Beſchluß der Bürger den letzten König ſeiner Würde und ſprach über ihn und die Seinigen Verbannung aus. Tullia entfloh aus der Stadt unverletzt; die Rache über ſie befahl das Volk den Geiſtern der Ermordeten.“ — „Nicht Blutdurſt, nicht der Geiz der Tyrannen des Alterthums, war das Entſetzlichſte für ihre Unterthanen; das war es, daß den Gegenſtand, der ihre wilden Lüſte erregt hatte, nur der Tod vor Schändung retten konnte.“

Latinerbund und Capitolium. Tarquinius Superbus brachte die latiniſchen Orte zu einem Vertrag mit Rom, worin die Stadt als Haupt des **Latinerbundes** anerkannt wurde; ein Schutz- und Trutzbündniß mit gemeinſamem eidgenöſſiſchem Niederlaſſungsrecht verband die einzelnen Gemeinden, die, ſo weit nicht die Bundespflichten eingriffen, in Verfaſſung und Verwaltung frei und ſelbſtändig waren und am Dianentempel auf dem waldbedeckten Aventin jährlich ein gemeinſames Bundesfeſt feierten. Für Rechtsklagen beſtand ein eigenes aus Richtern beider Nationen und einem Obmann zuſammengeſetztes Handels- und Maßgericht, die „Wiederſchaffer“ (reciperatores). Ferner eroberte Tarquinius die reiche Volkerſtadt Sueſſa Pometia und ſuchte durch Gründung von Colonien (Signia und Circeji) die Herrſchaft der Römer weiter zu verbreiten; der Anfang jener Bürgercolonien, durch welche der latiniſch-römiſche Stamm ſeine Sprache und Volkseigenthümlichkeit allmählich über ganz Italien verbreitete; er erwarb die unter dem Namen der **ſibylliniſchen Bücher** bekannte Sammlung alter Oraelſprüche, die im Capitolium aufbewahrt und mit dem Cultus und der Politik des römiſchen Staats in die engſte Verbindung geſetzt wurden, er führte das „über unterirdiſchen Felſenkammern und brunnenartigen Tiefen“ ſich erhebende **Capitolium** zu Ende, das fortan der Aufbewahrungsort der wichtigſten Staatsdocumente und der koſtbarſten Weihgeſchenke, der Mittelpunkt der bedeutendſten Staatshandlungen, der Schauplatz der größten Feierlich-

Digitized by Google

leiten wurde. Bei dem Bau des Capitoliums sollten auch die alten Heiligthümer des Terminus und der Juventas den tuscischen Dreigöttern weichen; aber die Augurien waren ungünstig, und als man nachgrub, fand man ein frisches, blutiges Menschenhaupt in der Tiefe (daher der Name Capitolium). Man sah darin die Vorbedeutung: „daß die Jugend des römischen Reichs nicht verblühen, seine Grenzen nicht zurückweichen würden, so lange der Pontifex die Götter verehrend mit der schweigenden Jungfrau zum Capitol hinaufsteigen werde." Die sibyllinischen Sprüche durften nur auf ausdrücklichen Befehl des Senats von den dazu bestellten Sachverständigen befragt werden; Verletzung des Geheimnisses wurde mit der Strafe der Vatermörder und Tempelschänder geahndet.

§. 143 b. Roms älteste Staatseinrichtungen und Gesetze. Durch die Vereinigung der drei Völkerschaften im römischen Gemeinwesen entstanden naturgemäß drei Volksabtheilungen, Tribus oder Stämme genannt, die latinischen Ramnes, die sabinischen Tities und die etruskischen Luceres. Jede Tribus zerfiel in zehn Curien („Pflegschaften"), deren Grundlage dann eine gleiche Anzahl von Sippschaften oder Geschlechtern (gentes) bildeten. Nur wer einem solchen, aus mehreren anfangs verwandten, dann aber durch viele Spaltungen in Linien aus einander gegangenen Familien oder Häusern bestehenden Geschlecht oder Gens (daher Gentilen) angehörte, genoß das Vollbürgerrecht und wurde den Patriziern beigezählt. „Die Familie umfaßte nur diejenigen Individuen, welche von Generation zu Generation aufsteigend den Grad ihrer Abstammung von einem gemeinschaftlichen Stammherrn nachzuweisen vermochten, das Geschlecht dagegen auch diejenigen, welche blos die Abstammung selbst von einem gemeinschaftlichen Ahnherrn darthun konnten, aber nicht mehr vollständig die Zwischenglieder, also nicht den Grad." — Neben diesen freien Bürgern, die vollkommene Rechtsgleichheit genossen, in dem gleichen einfachen Umwurf (toga) von weißem Wollenstoff erscheinen durften und das Recht wie die Pflicht der Waffenführung hatten, gab es schon in den ältesten Zeiten zu Rom wie in ganz Mittelitalien Halbfreie oder Hörige, Clienten, Schutzgenossen genannt, von welchen jeder Gens eine Anzahl zugetheilt war. Es waren theils Abkömmlinge älterer Landeseinwohner, die von den erobernden Stämmen ihres Grundes und Bodens beraubt, aber dafür in ein religiöses Schutzverhältniß gestellt wurden, theils Sprößlinge ungleicher Ehen, freigelassene Knechte, angesiedelte Fremde, verarmte Grenzbewohner, die in Rom ein Unterkommen suchten. Zwischen den Gentilen als Schutzherren oder Patronen und den Clienten als Schutzbefohlenen bestand ein „auf religiösem Grunde ruhendes Pietätsverhältniß" mit gegenseitigen Pflichten und Rechten. Der Hausherr hatte die ihm zugewandten Leute zu schützen und zu vertreten, wogegen diese den Hausherrn gleich einem Vater ehren und ihm gehorchen mußten. — Verschieden von den Clienten waren die späterhin als Gegensatz zu den patrizischen Vollbürgern hervortretenden Plebejer, ursprünglich Bewohner bezwungener Nachbarstädte, die, nach Rom übergesiedelt, zwar persönlich frei waren und ein kleines Eigenthum besaßen, aber als bürgerlich rechtlos neben den Patriziern standen, mit denen sie nicht einmal eheliche Verbindungen eingehen durften. Doch scheinen die Plebejer, da sie, trotz ihrer politischen Rechtlosigkeit, mit den Patriziern zu einem staatlichen Gemeinwesen (civitas) verbunden waren, in gleichen privatrechtlichen Verhältnissen wie die altbürgerlichen Einwohner gestanden zu haben. Außerdem gab es noch Sklaven und Freigelassene. — Das Haus und die Familie (d. h. der freie Mann mit der feierlich ihm von den Priestern zu Gemeinschaft des Wassers und Feuers durch das heilige Salzmehl (Confarreatio) angetrauten Ehefrau mit den Söhnen und Töchtern, den Kindern der Söhne und sämmtlichem Besitzthum) war als Einheit vertreten durch den Hausvater und Herrn, dessen Macht über Weib und Kind und alle Habe unbeschränkt war. Er übte die richterliche Gewalt und

Digitized by Google

konnte nach Ermessen an Leib und Leben strafen. Das Aussterben eines Hauses galt für ein Unglück, zu dessen Verhütung dem Kinderlosen von der Gemeinde das Mittel der Annahme fremder Kinder mit allen Rechten und Pflichten der eigenen (Adoption) gestattet war. Nach dem Tode des Hausherrn wurde die „Hut" (Tutela) über die verwittwete Frau von ihren Söhnen, über die unverheiratheten Schwestern von den Brüdern ausgeübt. Denn war auch die Frau nicht im Erwerb von Geld und Gut zurückgesetzt, traten vielmehr Mutter und Tochter den gleichen Erbtheil mit den Söhnen an, so gehörte die Frau doch dem Hause, nicht der Gemeinde, war immer „hausunterthänig."

Der Vorsteher einer Tribus hieß Tribunus, der Vorsteher einer Curie Curio („Pfleger"). Die Glieder einer Curie (Curialen) waren durch gemeinschaftliche Pflichten und Rechte vereinigt, hatten ihren besondern Gottesdienst und einen Versammlungssaal (Curia). Alle Angehörigen einer Sippschaft führten einen gemeinschaftlichen Geschlechtsnamen (wie Fabius, Metellus, Claudius u. a.); dieser Geschlechtsname wurde auch auf die Clienten übertragen. Zur Bezeichnung des Individuums diente der Vorname (Cajus, Marcus, Titus u. a.). Die Gentes hatten eigene Geschlechtsgötter oder Stammheroen, die sie durch gemeinsame Opfer in besondern der Gens angehörenden Heiligthümern verehrten, gemeinschaftliche Begräbnißstätten und ein eigenes Recht. — Der Patron hatte seinen Clienten vor Gericht zu vertreten, ihn in seinem Vermögen und seinem Geschäfte zu schützen und ihm mit seinem Rathe behülflich zu sein; dafür mußte der Client den Patron mit Geld unterstützen, wenn er in Kriegsgefangenschaft gerathen oder zu einer Geldstrafe verurtheilt war oder zur Bestreitung des Aufwandes bei Aemtern u. dgl. Bei Verheirathung der Töchter des Patrons hatte der Client eine Aussteuer zu entrichten, er mußte den Patron im Krieg und auf Amtsgängen begleiten und ihm „hold und gewärtig" sein; auch durften Beide nie als Kläger und Zeuge gegen einander auftreten. Die Clientel war erblich, das Patronatsrecht stand jedesmal dem Familienvater zu und konnte nur von Patriziern geübt werden; Mißhandlung von Clienten war mit schweren Strafen belegt. — In den Stand der Sklaven konnte man theils nach dem Völkerrecht durch Kriegsgefangenschaft, theils nach dem bürgerlichen Recht z. B. wegen Schulden oder gewisser Verbrechen gerathen. Der Sklave wurde als Sache betrachtet, über dessen Leib und Leben, Kräfte und Erwerb der Herr volles Eigenthumsrecht hatte. Der Sklave durfte sich nicht mit einer Freien verheirathen und mit einer Sklavin nur unter Einwilligung des Herrn, dem dann auch die Kinder wieder als Sklaven zufielen. — Wurde ein Sklave mit der Freiheit beschenkt, so trat er in den Stand der Freigelassenen, erlangte aber dadurch weder das Ansehen noch die Rechte eines Freigeborenen (Ingenuus). Geschah die Freilassung feierlich, so erhielt der Freigelassene Bürgerrecht (Civität), trat als Client in die Gens seines Herrn und durfte als Römer die Toga tragen und ein Gewerbe treiben; geschah die Entlassung blos factisch, nicht mit den vorgeschriebenen Förmlichkeiten, so waren seine Rechte beschränkter, und sein erworbenes Vermögen fiel bei seinem Tod dem Herrn zu.

Der römische Staat bestand aus König, Senat und Volk (Populus, d. h. der Gesammtheit der Patrizier). Das altrömische Königthum war beschränkt durch den Willen des Volks, der sich theils direct in Volksversammlungen, theils vermittelst einer dem Senat übertragenen Vollmacht kund gab. Es war also „eine vom Volk zur Leitung sämmtlicher Staatsangelegenheiten eingesetzte und anerkannte nach freier Wahl übertragene höchste Gewalt", die ihre „Berechtigungsquelle" im Volke hatte und nach des Königs Tod an dasselbe zurückfiel, um einem Andern übertragen zu werden. War der König gewählt und mit der priesterlichen Weihe (Inauguration) versehen, so trat er der Volksgemeinde gegenüber in dasselbe Verhältniß, wie der Hausvater zur Familie. Er übte als Heerführer und Oberrichter unumschränkte Gewalt und war zu den aus Etru-

Digitized by Google

rien herübergenommenen Insignien berechtigt; wo er in amtlicher Function auftrat, schritten ihm die Boten (Lictoren) mit Beilen und Ruthen voran; an den „Sprechtagen" (dies fasti) hielt er, „auf dem Herrenstuhl (sella curulis) sitzend" Gericht auf dem Marktplatze; auch besaß er einen priesterlichen Charakter und leitete als solcher das Opfer- und Wahrsagewesen. Für seinen Unterhalt war ein beträchtliches Kronland aus dem Gemeingut bestimmt. Andere Einnahmen bildeten die Hafenzölle, Gerichtsbußen und der Schutzzins der ansässigen Nichtbürger. Für öffentliche Arbeiten (Frohnden), Kriegs- und Staatsdienst wurde keine Entschädigung gegeben. Starb der König, so trat der Rath der Alten ungerufen zusammen und bezeichnete einen „Zwischenkönig" (Interrex) auf fünf Tage, durch den dann der neue König bezeichnet und von Senat und Bürgerschaft bestätigt ward. — Der Senat war ursprünglich eine vom König auf Lebenszeit freigewählte Versammlung (concilium) von Geschlechtsältesten, in welcher er selbst oder sein Stellvertreter, der Stadtpräfekt, den Vortrag und Vorsitz hatte, deren Meinungsäußerung er aber bei jeder Staatshandlung zu vernehmen verbunden war. Der Senat nahm als bleibende Behörde an der Staatsregierung Theil und hatte bei allen der Volksversammlung vorzulegenden Anträgen über Krieg und Frieden und über Gesetzgebung die Vorberathung und Einleitung durch Vorlagen (Senatusconsulte). Die Zahl der Rathsherren entsprach den Geschlechtsgenossenschaften, so daß die Vermehrung der letzteren durch Einbürgerung neuer Gemeinden auch eine Mehrung der Senatssitze zur Folge hatte. Noch unter den Königen wurde die Zahl auf dreihundert gebracht. — Die den Volksversammlungen (Comitien) vorbehaltenen Rechte waren die Königswahl, Annahme und Abschaffung von Gesetzen, Aufnahme in die Bürgerschaft, Begnadigung verurtheilter Bürger, welche die Gnade der Gemeinde anriefen (Provocations-Recht) und Entscheidung über Krieg und Frieden. Nur wenn die „Zusammenkünfte" (Comitia) des Volks mit dem Rath und dem König in der Kriegserklärung einig waren, galt der Krieg als ein gerechter, „in dem der Segen der Götter mit Fug erwartet werden konnte." Die anfängliche Scheidung des ganzen Volks in Patrizier und Plebejer machte mit der Zeit einer Trennung nach Ständen, Senatoren-, Ritter- und Plebejerstand Platz; die beiden erstern trugen als Auszeichnung einen goldenen Ring und an dem Unterkleid (Tunica) einen Purpurstreif, der bei den Senatoren breit, bei den Rittern schmal war.

Die Ritter. Romulus wählte aus den vermögendsten und ansehnlichsten Grundbesitzern der 30 Curien 300 **Ritter**; diese Zahl wurde von den folgenden Königen und in der republikanischen Zeit allmählich verzehnfacht. Sie dienten als Reiter ohne Sold im Heer, erhielten aber Pferd und Fütterung vom Staat. Ihre Wahl hing vom Vermögen ab. Wer dieses verschwendete oder sich eines militärischen oder sittlichen Mißverhaltens schuldig machte, wurde bei der Musterung, die sie von Zeit zu Zeit zu bestehen hatten, ausgestoßen. Der alte Ritterstand bildete in der Folge den Kern des aus den reichsten Bürgern Roms bestehenden spätern Standes der Ritter, welche in Gesellschaften vereinigt, Staatseinkünfte und Zölle pachteten (Publicani, Generalpächter), öffentliche Bauten in Accord nahmen u. dgl. m. Seit den Gracchen wurde ihnen auch das Richteramt übertragen. Dagegen hörten mit der Zeit ihre Reiterdienste im Felde auf, als man in Rom anfing, stehende Heere zu halten.

2. Rom als Republik bis zur politischen Gleichstellung der Stände (509—366).

a) Die Herrschaft der Patrizier.

§. 144. Nach Tarquin's Vertreibung wurde die höchste Gewalt den aristokratischen Geschlechtern, von denen die Abschaffung des Königthums haupt-

Digitized by Google

sächlich ausgegangen war, verliehen und durch Theilung und Begrenzung der Zeitdauer Mehreren zugänglich gemacht. Als Wächter des Gemeinwesens und der Gesetze galt der durch neue Mitglieder „Zugeschriebene" (Conscripti), vermehrte Senat, der den Vorschlag und die Bestätigung der von der Volksversammlung der Centurien zu beschließenden Gesetze und zu wählenden Beamten hatte, über Krieg und Frieden entschied und in höchster Instanz die Staatsverwaltung, die Rechtspflege, den Staatshaushalt und die Religion überwachte. Unter seiner Aufsicht leiteten zwei jährlich aus den Patriziern neu zu wählende Consuln (anfangs Prätoren genannt) die laufenden Geschäfte der Verwaltung und Rechtspflege und waren im Krieg die Anführer des Heers, während alle die Staatsreligion und den Cultus betreffenden Angelegenheiten unter dem Opferkönig standen, der den Königstitel fortführte, „damit nicht die Götter den gewohnten Vermittler vermißten", der aber durch die Verfügung, daß er kein weiteres Amt bekleiden dürfe, zugleich der ohnmächtigste aller römischen Beamten war. Außer den Consuln, nach denen das Jahr im Kalender bezeichnet wurde, und die „für die Gemeinde beteten und opferten und in ihrem Namen den Willen der Götter mit Hülfe der Sachverständigen erforschten", gab es zur Verwaltung des öffentlichen Schatzes unter der Oberaufsicht des Senats noch Quästoren (Säckelmeister), deren anfängliche Zahl zwei mit der Vergrößerung des Reichs allmählich nach Bedürfniß vermehrt ward. Sie wurden von den Consuln ernannt und traten wie sie nach Ablauf eines Jahres ab. Zu allen diesen Aemtern hatten nur die Patrizier Zutritt. In ihren Curien-Versammlungen besprachen sie die zur Wahrung ihrer Herrschaft und Standesrechte dienlichen Maßregeln, in den allgemeinen Centurien-Comitien, wo die Consuln gewählt wurden, bildeten sie als die Reicheren nach der servischen Verfassung nicht selten bei der Abstimmung die Mehrzahl, und hatten somit die Volksbeschlüsse in ihrer Hand, und den Tribus-Versammlungen der Plebejer raubten sie alle Macht. Doch besaß die Volksgemeinde das wichtige Recht, die Gemeindevorsteher jährlich zu bezeichnen und über Tod und Leben des Bürgers in letzter Instanz zu entscheiden (Provocationsrecht), wodurch das „Schwergewicht der Macht" in sie zu liegen kam.

§. 145. Der neue Freistaat hatte große Kämpfe von Innen und Außen zu bestehen. Unter den **ersten Consuln Brutus** und **Collatinus** bildete eine Anzahl junger, vornehmer Römer eine Verschwörung, um die vertriebene Königsfamilie zurückzuführen. Als dieselbe entdeckt wurde, bestrafte der strenge Brutus die Schuldigen, darunter zwei seiner eigenen Söhne, mit dem Tode. Die größte äußere Gefahr drohte den Römern von dem Etruskerkönig **Porsenna** aus Clusium, dessen Hülfe Tarquinius angerufen, und der den Janiculum auf dem rechten Tiberufer besetzte. Die Kämpfe der jungen Republik mit diesem mächtigen Feinde wurden in der Folge von römischen Schriftstellern zur Verherrlichung der Begründung des Freistaats mit mancherlei Heldensagen ausgeschmückt. Einst setzten die Römer über den Fluß, um die Etrusker von dem Janiculum zu vertreiben, wurden aber zurückgeschlagen und zur eiligen Flucht in die Stadt gezwungen. Leicht wären die Feinde mit ihnen eingedrungen, hätte nicht **Horatius Cocles**, ein starker, stattlicher Mann, dem die Wache der Brücke anvertraut war, mit zwei Gefährten die Anstürmenden abgewehrt, indeß die Menge auf ihr Gebot hinter ihnen die Brücke einriß. Bald sandte Horatius die beiden Mitstreiter gleichfalls weg und „widerstand allein, wie Ajax, bis das Krachen der hinstürzenden Balken und

Digitized by Google

der Arbeitenden Ruf verkündeten, das Werk sei vollbracht. Da betete er zum Vater Tiberinus, daß er ihn und seine Waffen in seinem heiligen Strom empfange und schütze, und sprang in die Fluthen und entschwamm zur Stadt, unter allem Geschoß der Feinde. Zum Dank steuerte ihm jeder Einwohner, als die Hungersnoth wüthete, was er von Speise sich abdarben konnte; nachmals setzte die Republik sein Standbild und schenkte ihm so viel Land, als er an einem Tage umpflügen konnte." Eine ähnliche Belohnung wurde dem **Mucius Skävola** zu Theil. Als Rom durch die Belagerung vom Hunger schwer heimgesucht ward, unternahm dieser Heldenjüngling, mit des Senats Erlaubniß, die Befreiung des Vaterlandes durch die Ermordung des Etruskerkönigs. Er schlich sich in das Lager und gelangte, der Sprache kundig, in den innern Raum, wo das königliche Zelt stand. Aber aus Irrthum erstach er statt des Königs einen stattlich gekleideten Diener. Als ihn hierauf Porsenna durch Drohungen zu Geständnissen zwingen wollte, streckte Mucius die rechte Hand in ein neben ihnen loderndes Opferfeuer, zum Beweis, daß er weder Marter noch Tod scheue. Davon erhielt er den Namen Linkhand (Skävola). Aber wie ruhmredig auch die Römer diese ersten Freiheitskämpfe priesen — aus spätern Nachrichten erfahren wir, daß Porsenna Rom eingenommen und 507.
die Römer gezwungen habe, seinen Abzug durch Auslieferung von Geiseln (die jedoch bald unter Anführung der muthvollen **Clölia** durch eine kühne Flucht über den Strom wieder entkamen) und durch Abtretung eines Drittels ihres Gebiets (zehn Tribus) zu erkaufen. Zugleich rissen die Aequer und Volsker die an die Könige verlorenen Städte wieder an sich; die Vejenter zogen für die Tarquinier ins Feld und lieferten den Römern ein Treffen am Walde Arsia, wobei Brutus, der Stifter der neuen Republik, und Aruns Tarquinius einander gegenseitig tödteten, die Römer aber das Feld behaupteten; und endlich ergriff der von dem letzten König gegründete latinische Städtebund zum Schutze seines Stifters die Waffen. Da schufen die Römer eine neue Würde, die **Dictatur**, deren Nutzen sich bald in dem Siege über die Latiner am See Regillus (auf der Nordseite des latinischen 499.
Gebirges am Wege von Rom nach Präneste) bewährte. Drei Jahre später 496.
erfolgte ein Bündniß, worin beiden Staaten gleiche Rechte eingeräumt wurden.

Der **Dictator** „Gebieter", vereinigte die königliche Machtfülle in seiner Person, daher auch die 24 Waibel (Lictoren) mit Ruthen und Beilen ihm zustanden, während vor den Consuln nur je 12 voranschritten. Er wurde nur in Zeiten der Noth und Gefahr auf sechs Monate ernannt und legte nach Beseitigung derselben sein außerordentliches Amt, das ihm unbeschränkte Gewalt in der Stadt und im Felde verlieh, und ihm alle Beamten völlig unterthan machte, wieder nieder. Der Consul ernannte den von der Volksgemeinde dazu Ausersehenen in stiller Mitternachtsstunde unter religiösen Gebräuchen. Unter dem Dictator stand der von ihm ernannte Oberst der Ritterschaft (magister equitum). Die Dictatur, von welcher keine Berufung an die Volksversammlung gestattet wurde, war ein dienliches Mittel, den aufstrebenden Geist der Plebejer niederzuhalten und Spaltungen zu verhindern. Das dem Tarquin zugehörige große Feldstück an der Tiber wurde dem Mars geweiht und Marsfeld (Campus Martius) genannt. Es blieb

Digitized by Google

unangebaut und diente zu Waffenübungen und Volksversammlungen, besonders als Wahlstätte.

§. 146. Während der Befreiungskämpfe hatten die Plebejer den Patriziern kräftigen Beistand geleistet und dafür durch den Consul Valerius Poplicöla (Volksfreund) einige günstige Gesetze erlangt. Kaum waren die
495. Patrizier aber durch den in Cumä erfolgten Tod Tarquin's von der Furcht vor einer Rückkehr der Königsfamilie befreit, so achteten sie diese Bestimmungen nicht, bedrückten das Volk und übten rücksichtslos ihre Gerechtsame. Dazu gehörten vor Allem die strengen Schuldgesetze. Die Plebejer waren als freie Eigenthümer, wenngleich ohne Bürgerrecht, zur Zahlung der Grundsteuer und zum Kriegsdienst ohne Sold und mit Stellung der Waffen und Rüstung verpflichtet. Standen sie nun im Felde, so wurde daheim ihr durch die Abtretungen an Porsenna geschmälertes Ackerland schlecht bestellt; Mißernten, Kriegsschäden und verheerende Einfälle der feindlichen Nachbarstämme erzeugten Verarmung, und um der augenblicklichen Noth zu entgehen, machten sie bei den Patriziern Schulden. Wenn nun der Plebejer den hohen Zins, der gewöhnlich den zwölften Theil des Kapitals (8⅓ Prozent) betrug, nicht zur Stunde bezahlte, so wurde er mit Leib und Gut Eigenthum des Gläubigers, der ihn nebst seinen Kindern als Sklaven in die Fremde verkaufen oder bei sich als Knecht halten konnte. Schrecklich war das von dem unerbittlichen Volksrechte auferlegte „lebendige Begräbniß, das der Arme in dem Schuldthurm jedes vermögenden Mannes klaffen sah." Aber nicht minder hart war das Loos dessen, den der Gläubiger auf dem verpfändeten Ackerland wohnen ließ, wodurch jener die Grundlasten zu tragen und das Feld zu bestellen hatte, während dieser die Ernte als Abschlagzahlung einthat. Die Patrizier, welche im Alleinbesitz des Gemeinlandes waren (§. 149), für deren Nutznießung sie weder Grundsteuer noch Abgaben entrichteten, welche ihre eigenen Güter von Clienten, Pächtern oder Sklaven bebauen ließen, denen die Ehre des Waffendienstes versagt war, und welche die Kriegsbeute sammt allem Gewinn für sich behielten, blieben vor den meisten Unfällen, welche die Verarmung der Plebejer herbeiführten, bewahrt, und der einträgliche Seehandel mit Landesprodukten lieferte ihnen große Geldsummen in die Hände. Als dieser Zustand zu drückend wurde und kein Gesetz den unglücklichen Schuldner gegen den harten Gläubiger schützte, da verweigerten etwa 18,000 bewaffnete, zum Heerbann aufgebotene Plebejer den Gehorsam, besetzten den
494. 1½ Stunden von Rom entfernten heiligen Berg am Ufer des Anio, in der Absicht, eine neue Stadt zu gründen, und kehrten erst zurück, als ihnen der Abgesandte, Menenius Agrippa, durch die Fabel von den mit dem Magen hadernden Gliedern die Nachtheile eines solchen Zwistes ans Herz gelegt und ihnen Abstellung ihrer Beschwerden verheißen hatte. Sie erhielten **Volkstribunen** (Schirmvögte), die unabhängig von der consularischen Gewalt, als heilige und unverletzliche Beschützer ihrer Standesgenossen gegen alle den Plebejern schädliche Senatsbeschlüsse und Consulsprüche Einsprache

Digitized by Google

(Veto) thun durften und, wenn dies nicht fruchtete, die Steuererhebung und den Heerbann hindern konnten. Nur Plebejer in der Tribus-Versammlung gewählt, konnten das Helferamt bekleiden. Ihre Zahl, anfangs fünf, wurde in der Folge verdoppelt. Zwei Gehülfen (Aedilen), welche die Marktpolizei übten und die Aufsicht über öffentliche Gebäude, Festspiele, Magazine u. dgl. m. führten, sollten Wucher und Uebertheuerung verhüten und für Aufrechthaltung der Ordnung und des Stadtfriedens sorgen. „Es lag etwas Gewaltiges und Erhebendes in dieser ohne feste Leitung unter den zufällig gegebenen Feldherren von der Menge selbst begonnenen und ohne Blutvergießen durchgeführten Revolution, an die das Volk gern und stolz sich erinnerte."

Ist es auch nicht zu leugnen, daß ein Amt, dessen Träger nicht blos unverantwortlich, sondern auch persönlich unantastbar waren, das seinen Inhabern das Recht verlieh, das ganze Staats- und Gerichtsleben durch einen Machtspruch zu hemmen, die Abhaltung von Volksversammlungen und Senatssitzungen zu untersagen, eine gefährliche Macht war, die von Ehrsüchtigen und Unruhstiftern leicht mißbraucht werden konnte; so muß man dagegen auch anerkennen, daß das Tribunat am meisten beigetragen hat, dem römischen Verfassungsleben eine stetige und gesetzliche Entwickelung, der republikanischen Staatsform eine so lange und ungestörte Dauer zu sichern. Die Tribunen waren die Wortführer einer gesetzlichen Opposition, in deren Beruf es lag, auf Abschaffung von Mißbräuchen, auf Reform des Bestehenden zu dringen; dadurch erhielten sie das Staatsleben in einem steten Entwickelungsgange und bewahrten es vor Erstarrung und Erschlaffung. In dem Gesetz des Publilius Volero vom J. 472 wurde die Tribunenwahl ausdrücklich den Tributcomitien zugewiesen.

Die Auswanderung nach dem heil. Berg. Verschiedene Umstände kamen zusammen, um die Auswanderung nach dem heil. Berg herbeizuführen. Unter dem Consulat des Appius Claudius, der wie der ganze Stamm der Claudier durch volksfeindliche Gesinnung, durch Trotz und Hochmuth allgemein verhaßt war, entzündete sich der gehäufte Brandstoff. „Ein Alter, aus dem Schuldkerker entsprungen, in schmutzigen Lumpen, bleich und abgehungert, mit verwildertem Bart und Haupthaar, schrie in Todesangst um der Quiriten Beistand. Er zeigte den Zusammenlaufenden die blutigen Zeichen unmenschlicher Mißhandlungen und erzählte: ihm sei, nachdem er in achtundzwanzig Schlachten gewesen, im Kriege Haus und Hof geplündert und abgebrannt, die Hungersnoth der etruskischen Zeit habe ihn gezwungen, Alles zu verkaufen; er habe borgen müssen, die Schuld sei durch den Wucher vielfach aufgelaufen: dann habe der Gläubiger sich ihn und seine zwei Söhne zusprechen lassen und sie in Ketten gelegt. Manche erkannten aus den entstellten Zügen einen wackern Hauptmann; das Mitgefühl, die Wuth verbreitete Tumult durch die ganze Stadt: Verpfändete und Ledige liefen zusammen, und Alle heischten Abhülfe der allgemeinen Noth." Nun war gerade Krieg mit den Volskern und das Volk weigerte den Heerbann. Da ließ der zweite Consul P. Servilius verkünden: „wer wegen Schulden als eigen gehalten werde, könne sich ungehindert zum Dienst melden, und die Kinder der Soldaten sollten in ihrer Freiheit und im Besitz des väterlichen Eigenthums nicht angetastet werden." Auf dieses Versprechen schwuren alle Verpfändeten zur Fahne und der Consul erfocht einen glänzenden Sieg. Als aber Appius Claudius die aus dem Felde heimkehrenden Schuldknechte in ihre Kerker zurücksandte und die Verpfändeten ohne Erbarmen den Schuldherren zusprach, geriethen die Plebejer, ergrimmt über den Treubruch, in offenen Aufstand und widersetzten sich der Vollstreckung des Befehls. Nach einiger Zeit gelang es jedoch dem volksthümlichen Marcus Valerius, den die Patrizier in ihrer Noth zum Dictator ernannt, die Plebejer wieder zu beschwichtigen und sie,

Digitized by Google

da die Volsker wieder ins Land einfielen und mit ihnen die Aequer und Sabiner die Grenzen bedrohten, unter Erneuerung der früheren Zusage, abermals zum siegreichen Kampf ins Feld zu führen. Allein die verheißene Befreiung der Schuldknechte wurde von dem Senat aufs Neue verworfen. Da legte Valerius im Unmuth seine Würde nieder; die Plebejer aber, die noch außerhalb der Stadt in Reih und Glied aufgestellt waren, weigerten den Consuln den Gehorsam und besetzten unter ihren plebejischen Kriegstribunen den eine Meile von Rom entfernten „heiligen Berg" in der cruftumerischen Feldmark am Anio in der Absicht, dort neue Wohnsitze zu gründen.

§. 147. **Coriolan.** Bald nachher brach eine Hungersnoth in Rom aus, und als endlich einige Schiffe mit Getreide aus Sicilien ankamen, machte der stolze Patrizier **Marcius Coriolanus**, erbittert über die Weigerung der Centurien, ihm das Consulat zu übertragen, den Vorschlag, man solle den Plebejern nicht eher etwas davon aus den Vorrathshäusern des Staats verabreichen, als bis sie in die Abschaffung der Volkstribunen gewilligt hätten. Da sprachen die Plebejer, die für sich und ihre Kinder geschworen hatten, die Tribunen zu vertheidigen und Jeden, der sich an ihnen vergreifen würde, als vogelfrei und den Göttern verfallen anzusehen, in ihrer Tribusversammlung die Acht über ihn aus und nöthigten ihn zur Flucht. Rachedürstend begab er sich zu den Volskern und beredete sie, unter seiner Führung einen Einfall in das römische Gebiet zu machen. Schon waren sie verheerend bis zum fünften Meilenstein vorgedrungen, als es den vereinten Bitten der Mutter und Gattin des Feldherrn gelang, sein Gewissen zu rühren und ihn zum Rückzug zu bewegen. Aus Zorn darüber sollen ihn die Volsker er-
491. schlagen haben, behielten aber die eroberten Städte.

b) Die Kämpfe der Plebejer mit den Patriziern um Gleichheit der Rechte.

§. 148. Durch den Zwiespalt der Stände wurde Rom so geschwächt, daß die äußern Feinde eine Landstadt um die andere an sich rissen und das römische Gebiet schmälerten. Von Norden drangen die **Vejenter** immer kühner vor, und als endlich die dreihundert **Fabier** gegen sie auszogen, starben
479. alle Glieder dieser hochherzigen Patrizierfamilie den Heldentod. Früher als harte und stolze Verfechter der Patrizierrechte von den Plebejern angefeindet, hatten sie sich zuletzt dem Volke zugewendet und dadurch den Haß ihrer Standesgenossen auf sich geladen. Man beschuldigte sie, sie hätten den Vejenterkrieg muthwillig heraufbeschworen. Da erbaten sie sich vom Senat das Vorrecht, den Kampf wider Veji als eine Familienfehde auf eigene Hand ohne weitern Beistand ausfechten zu dürfen, und zogen, als ihrem Verlangen freudig willfahrt wurde, unter den Glückwünschen des Volks in das feindliche Gebiet. Von einem festen Standort aus fügten sie den Vejentern großen Schaden zu und kehrten von manchem Strauß siegreich und beutebeladen zurück, bis sie zuletzt, verleitet von der Begierde, eine absichtlich ins Freie getriebene Viehheerde zu rauben, in einen Hinterhalt geriethen und von den Feinden umringt nach der tapfersten Vertheidigung auf einer Anhöhe an dem

Digitized by Google

Flüßchen Cremera sämmtlich erschlagen wurden. Nur ein Einziger überlebte den Fall und pflanzte das Geschlecht fort. Von Süden machten die **Volsker** und **Aequer** verheerende Einfälle, wenn auch vorübergehend der vom Pflug abgerufene und zum Dictator ernannte Q. **Cincinnatus** die letztern am Berge Algidus besiegte und unter dem aus drei Speeren gebildeten Joch durchgehen ließ. Die Plebejer, deren Arm die Schlachten gewinnen mußte, hatten wenig Lust, ihr Blut zu verspritzen, um ihre Dränger mächtiger und reicher zu machen; sie ließen sich sogar zuweilen freiwillig schlagen, wenn ein harter Patrizier ihr Anführer war. Heiße Kämpfe führten sie dagegen in der Stadt, um die bevorrechteten Altbürger aus dem Alleinbesitz des Gemeinlandes, der Rechtspflege und Gesetzkunde und der höhern Staatsämter zu treiben. 458.

Cincinnatus und die Aequer. Die alte Heldensage vom Aequerkampf und vom biedern Vaterlandsfreund Cincinnatus lautet nach Niebuhr's Erzählung folgendermaßen: „Die Aequer hatten Frieden geschlossen; dennoch führte Gracchus Clölius sie wieder auf den Algidus, und sie erneuerten ihre jährlichen Plünderungen. Eine römische Gesandtschaft kam in das Lager um über die Ungerechtigkeit zu klagen: sie wurden verächtlich aufgenommen; der äquische Imperator verbot ihnen, ihm lästig zu fallen: sie möchten ihre Klagen der Eiche erzählen, unter deren weitem Schatten sein Tribunal errichtet war. Die Gesandten empfingen das schnöde Wort als ein Omen: der Geist, welcher Jupiters heiligen Baum belebte, vernahm von ihnen die Ungerechtigkeit der Stolzen und die Seufzer der Bedrängten.

Aber die Ahndung zögerte, Minucius ward geschlagen und umringt: fünf Reiter, welche entkamen, ehe die Linien geschlossen waren, womit die Aequer das römische Lager umzingelten, brachten die Botschaft. Alsbald ernannten die Patres Q. Cincinnatus zur Dictatur. Die Ernennung brachte ihm ein Waibel nach der vaticanischen Feldmark, wo er eine Hufe von vier Jugern baute. Es war Sommerzeit; und der, den sein Volk zu königlicher Gewalt erhob, trieb seinen Pflug unbekleidet bis auf einen Schurz: wie der Landmann in der Sommerzeit zu arbeiten gewohnt war. Der Bote ermahnte ihn die Befehle des Senats und der Bürgerschaft bekleidet zu vernehmen; Racilia, die Hausfrau, reichte ihm seine Toga. Am Gestade lag ein Nachen bereit; am andern Ufer empfingen ihn die Vettern und alle Befreundete von den Geschlechtern, und drei Söhne: sein Lieblingssohn war nicht bei ihnen, er war (von den Plebejern mit einer Anklage bedroht) vor dem Gericht ins Elend gewichen.

Am Morgen, vor Tagesanbruch, war der Dictator auf dem Forum. Er ernannte zum Obersten der Reisigen L. Tarquitius, so adelig, so mannhaft und so arm wie er selbst; ließ alle Buden schließen, alle Fristen hemmen, jedermann zu den Fahnen schwören; und verordnete, daß alle Waffenfähige gerüstet, mit Speise auf fünf Tage, und jeder mit zwölf Schanzpfählen, bei Sonnenuntergang auf dem Felde vor der Stadt bereit stehen sollten. Während die Ausziehenden, wenn sie die Pfähle gehauen, Wehr und Waffen nachgesehen hätten, rasteten, sollten die, welche zurück blieben ihnen die Kost bereiten. Was befohlen war, geschah; auf dem Marsch erinnerten die Befehlshaber die Legionen, eingedenk zu sein, daß die Landsleute seit drei Tagen umringt wären; und aus freiem Trieb ermunterten sich Fahnenträger und Fußknechte, den Schritt zu verdoppeln. Zur Mitternacht hatten sie den Algidus erreicht, und die Nähe des feindlichen Lagers, welches das römische in seiner Mitte einschloß; rund um jenes ließ der Dictator den langen Zug der Seinigen vorwärts gehen, bis ein Kreis die Aequer umringte, dann Halt machen und beginnen, einen Graben zu ziehen und einen Wall aufzuwerfen, auf dem die mitgebrach-

Digitized by Google

ten Pfähle gepflanzt wurden. Als sie ans Werk schritten, erhoben sie das römische Feldgeschrei: das verkündigte den Völkern des Consuls, die ersehnte Hülfe sei angelangt; und sie säumten nicht herauszufallen. Die Aequer schlugen mit ihnen die ganze Nacht bis zum ersten Tageslicht; da erblickten sie die umzingelnde Schanze vollendet und unübersteiglich, und nun führte Cincinnatus die Cohorten gegen das Lager, dessen innere Rundung von Minucius bestürmt ward. Ganz verzagt flehten sie, nicht alle zu vertilgen: der Dictator befahl, daß Gracchus Clölius und seine Obersten in Ketten übergeben würden; der Menge schenkte er das Leben: die Stadt Corbio, mit Allem was sich in ihr befand, war Preis der Verschonung. Sie legten Wehr und Waffen vor dem Sieger nieder; nach der Sitte ward in der Linie, welche sie gefangen hielt, eine Oeffnung gerissen, darin zwei Speere gepflanzt, ein dritter überzwerch in der Höhe gebunden; hier zogen sie hinaus. Das Lager, Rosse und Saumthiere, alles Zeug und Gepäck, alle Habe der Mannschaft außer der Tunica, die Jeder trug, Alles blieb den Siegern. An der Beute wie am Triumph ward Minucius und den Seinigen kein Antheil gestattet; sie murrten nicht: vielmehr begrüßten sie den Dictator, da er nach Rom zurückkehrte, als Patronus, und weihten ihm einen goldnen Kranz, ein Pfund schwer. Der Triumph, der keiner Mutter eine Thräne kostete, war ein Tag des Jubels: vor allen Häusern von dem capenischen Thor bis an das Forum standen Tische gedeckt; die Einziehenden, schwer mit Beute beladen, labten sich an dem Dargereichten, und die feiernden Bürger erhoben sich vom Festmahl, folgten dem Zug auf das Capitol, und stimmten in die lustigen Soldatenlieder."

§. 149. 1. **Ackergesetze.** Der römische Staat war im Besitz großer Strecken Acker- und Weidelandes, die nicht in Privateigenthum aufgetheilt waren, sondern aus unvermessenem Staatsgut oder Gemeinland, Allmende, bestanden, deren Nutznießung aber die Patrizier als ein Vorrecht ihres Standes ausschließlich in Anspruch nahmen. Sie hatten dafür eine Nutzungssteuer an die Staatskasse zu entrichten, nämlich vom Saatland den Zehnten, von Weingärten und Baumpflanzungen den Fünften und von dem auf die Gemeinweide getriebenen Vieh ein Hutgeld. Dieses Gemeinland (ager publicus) betrachteten die Patrizier als ihr Eigenthum, ließen es durch ihre Clienten und Sklaven bebauen und sahen sich gegenseitig durch die Finger, wenn die bedungene Abgabe oder das schuldige Hutgeld nicht geleistet wurde. Dadurch stieg die Steuerlast des gemeinen Mannes und da auch durch den Eigennutz der Vornehmen die früher übliche Landesauslegung neuerworbener Staatsgüter an die dürftigen Plebejer unterblieb, so traf den mittleren und kleineren Gutsbesitzer ein hartes Loos. Von Zeit zu Zeit verlangten nun die Plebejer, die nur kleine Freigüter besaßen, Ackergesetze (leges agrarias), durch die ihnen ein Theil des Gemeinlandes als Eigenthum oder zur Nutznießung überlassen werden sollte. Aber so oft dieses Ansuchen gestellt ward, traf es auf den entschiedensten Widerstand. Die Hinrichtung des Consuls
486. Sp. Cassius, der das erste Ackergesetz beantragt und durchgesetzt hatte, daß ein den Hernikern entrissener Landstrich theils den Patriziern zum Erbpacht, theils den Plebejern als Eigenthum angewiesen wurde, war für alle ähnlichen Bestrebungen ein warnendes Vorbild. Nach Ablauf seines Consulatjahrs wurde der hochverdiente und berühmte Mann, der dreimal das höchste Staatsamt bekleidet und zwei Triumphe gefeiert hatte, von seinen erzürnten Standesgenossen des Hochverraths angeklagt und fluch-

Digitized by Google

beladen über den tarpejischen Felsen des Capitoliums hinuntergestürzt. Die Stelle, wo des Vermessenen Haus gestanden, blieb eine öde Stätte; und als einige Jahre nachher ein Volkstribun (Genucius) die Consuln wegen mangelhafter Ausführung des cassischen Gesetzes mit einer Klage bedrohte, fand man ihn vor dem Gerichtstage in seinem Hause ermordet. 473.

§. 150. 2. **Die Decemvirn.** So lange die Rechtspflege auf der Kenntniß des ungeschriebenen Gewohnheitsrechtes und der herkömmlichen Formen und Gebräuche beruhte, war sie ausschließlich in den Händen der Patrizier, die sie nach Gutdünken und nicht selten mit Willkür und Parteilichkeit vollzogen. Um nun dieser Willkür nicht länger ausgesetzt zu sein und Einsicht in den Rechtsgang zu gewinnen, verlangte die Volksgemeinde durch den Tribun Terentilius Arsa ein allen Ständen gemeinsames Landrecht und feste, aufgezeichnete Gesetze, fand aber bei den Patriziern, die darin eine Minderung ihrer Standesrechte erblickten, lange heftigen Widerstand. Die Spaltung und der Parteihaß der beiden Stände erreichte über diesen Kampf den höchsten Grad. Das römische Volk trennte sich in zwei feindliche Heerlager, eine Zwietracht, welche, verbunden mit einer Seuche, die um dieselbe Zeit unter allen Ständen eine schreckliche „Todesernte" hielt, den Staat so sehr schwächte, daß die Aequer und Volsker ungehindert bis vor die Mauern der Stadt streiften, und ein sabinischer Abenteurer (Herdonius) mit einer Schaar von Sklaven und Flüchtlingen das Capitolium besetzte und nur mit Mühe daraus vertrieben werden konnte. Als aber die seit 457 auf zehn vermehrten Volkstribunen immer wieder den Antrag auf Abfassung 462.
des Landrechts vorbrachten, sich der Steuererhebung und dem Heerbann widersetzten und mit vereinten Kräften nur nach Einem Ziel strebten, da setzten es die Plebejer endlich durch, daß Gesandte nach Großgriechenland und Athen geschickt wurden, um die dortige Gesetzgebung zu prüfen und das Passende auszuwählen. Nach ihrer Rückkehr kamen beide Stände überein, daß alle Beamten (Consuln, Volkstribunen u. a.) ihre Stellen niederlegen und zehn Patrizier mit unumschränkter Gewalt (gesetzgebender, richterlicher und vollziehender) ausgerüstet und mit der Abfassung neuer (staats- und privatrechtlicher) Gesetze beauftragt werden sollten. Musterhaft vollzogen im Anfang die neuen Beamten, von der Zahl der Mitglieder **Decemvirn** (Zehner- 452—450.
ausschuß) genannt, das aufgetragene Geschäft; und ihre am Ende des ersten Jahres von der Volksversammlung angenommenen und vom Senat bestätigten Gesetze fanden solchen Beifall, daß man ohne Bedenken zur gänzlichen Vollendung des Werks auch für das zweite das Decemvirat bestehen ließ. Aber jetzt mißbrauchten die patrizischen Zehnmänner ihre unumschränkte Macht zu Handlungen der Willkür und Gewaltthat. Sie wütheten mit Kerker, Geldbuße, Bann und Henkerbeil gegen ihre dem Plebejerstand angehörenden Widersacher, ließen, als ein Krieg mit den Aequern und Volskern ausbrach, durch einen Hinterhalt einen greisen, mit Narben bedeckten Plebejerhelden (Siccius Dentatus), den tapfersten Mann in Rom, ermorden, und

Digitized by Google

führten, nachdem ihr zweites Jahr verflossen und die Abfassung der **Zwölftafelgesetze** vollendet war, eigenmächtig ihr Amt fort. Da brachte die lüsterne Freveltat des adelsstolzen **Appius Claudius**, eines ihrer einflußreichsten Mitglieder, die allgemeine Unzufriedenheit zum Ausbruch. Dieser trug nämlich Verlangen nach der schönen **Virginia**, Tochter eines Plebejerführers und Braut des ehemaligen Volkstribunen Lucius Icilius. Um zu ihrem Besitz zu kommen, beredete er einen seiner Clienten, die Jungfrau für seine entlaufene Sklavin zu erklären und vor des Decemvirs Richterstuhl als Eigenthum anzusprechen. Vor einer großen Menschenmenge hörte Appius Claudius auf dem Forum die Klage an; kaum hatte aber sein Richterspruch die Virginia dem Kläger überantwortet, als der Vater hinzueilte und ihr ein Messer ins Herz stieß, um sie vor der Entehrung zu retten. Erstarrt über die unerhörte That umstand noch das Volk die Leiche der schönen Jungfrau, als das plebejische Heer unter seinen Tribunen in die Stadt einzog, sich auf dem Aventinus lagerte und mit Drohen die Entfernung der Decemvirn und die Zurückführung der alten Ordnung verlangte. Als der Senat und die Zehnmänner zögerten, der Forderung nachzukommen, da gab der Alttribun M. Duilius den Rath, die Plebejer sollten, wie einst die Väter zum zweitenmal nach dem heil. Berg auswandern und da wo früher der Grund ihrer Freiheiten gelegt worden sei, ein Lager aufschlagen. Der Rath fand Beifall. Alsbald brachen alle Bewaffneten auf und zogen in Reih und Glied geordnet mitten durch die Stadt zum collinischen Thor hinaus; Mann und Weib, Alt und Jung schlossen sich dem Zuge an. Dieser Ernst brach den starren Sinn der Patrizier. Die Decemvirn wurden zur Abdankung bewogen; Appius Claudius, von Volk und Tribunen mit einer gerichtlichen Untersuchung bedroht, tödtete sich selbst im Kerker; sein College Oppius ward hingerichtet; die übrigen büßten ihre Freveltaten mit ewigem Exil und Verlust ihres Vermögens. Die Zwölftafelgesetze blieben jedoch in Wirksamkeit und waren der erste nachhaltige Versuch, die verschiedenen Volksbestandtheile zu einem einzigen staatlichen Gemeinwesen auf rechtlicher Grundlage zu vereinigen.

Die Zwölftafelgesetze, die aus einer Mischung fremder (griechischer) und einheimischer Rechtsbestimmungen hervorgingen, wurden die Grundlage des röm. Rechts, dessen Ausbildung zur Wissenschaft (Jurisprudenz) eins der Hauptverdienste der Römer ist, welche daneben nur noch die Kriegskunst zur höchsten Vollendung brachten. „Diese formelle rein äußerliche Seite des Lebens, die Rechtsbestimmungen und das Militärwesen, erhielten von den Römern, da ihre ganze Kraft durch ihre ganze Geschichte hindurch sich darauf wandte, die schärfste Ausbildung." — Uebrigens waren die Plebejer, welche freiwillig den rechtskundigen Patriziern das Geschäft der Gesetzesreform überlassen und sich von dem Decemvirat ausgeschlossen hatten, die Gewinner. Sie erlangten nicht nur die Tafelgesetze als Schutzmittel gegen richterliche Willkür, sondern ihre in der Tribusversammlung gefaßten „Gemeindebeliebungen" (Plebiscita) erhielten unbestrittene allgemeine Rechtskraft und das Recht der Berufung (Provocation, Appellation) von den Aussprüchen der Consuln an die Centuriat-Comitien mußte von allen Magistratspersonen, selbst dem Dictator, anerkannt und vor dem Amtsantritt eidlich

Digitized by Google

bekräftigt werden. Die Verwaltung der Kriegskasse ward den Consuln abgenommen und den zwei Zahlmeistern (Quästoren) übertragen, die fortan in den Tributcomitien, jedoch aus den Patriziern, gewählt wurden. Seitdem stieg das Tribunat in Macht und Ansehen. Die Volkstribunen erhielten (anfangs auf einer eigenen Bank an der Thüre, dann in der Versammlung selbst) berathende Stimme im Senat, und sowohl ihre Person als die ununterbrochene Dauer und Vollzähligkeit des Collegiums wurde „mit den heiligsten Eiden und Allem, was die Religion Ehrfürchtiges darbot," gesichert.

§. 151. 3. **Militärtribunat und Censoramt.** Waren schon hierdurch die Plebejer den Patriziern näher gerückt, so minderte das bald nachher erlangte Zugeständniß, daß beide Stände, ohne Verlust der Standesrechte 445.
für die Kinder, gültige Ehen mit einander eingehen dürften (Connubium), diese Ungleichheit noch bedeutend, so daß endlich die Plebejer auch das wichtigste Vorrecht (Prärogativ) der Patrizier — den Alleinbesitz des Consulats — anfochten. Aber dieser Anmuthung widerstanden die Patrizier aus allen Kräften und als endlich die Plebejer die Aushebung für den Kriegsdienst hinderten, erklärten jene, daß sie lieber gar keine Consuln mehr haben als in die Zulassung der Plebejer willigen wollten. Hierauf vereinigte man sich dahin, daß jährlich sechs oder acht aus beiden Ständen gemischte Militärtribunen mit con- 444.
sularischer Gewalt als Heerführer und oberste Beamten gewählt werden sollten. Diese Einrichtung dauerte bis zur Licinischen Gesetzgebung. Als Ersatz für den Verlust errichteten die Patrizier das nur ihnen zuständige Amt der
Censoren. Diese (zwei an Zahl, anfangs für die Dauer eines Lustrums, 443.
fünf Jahre, dann für 18 Monate gewählt) hatten die Führung der Verzeichnisse, worin alle Patrizier und Plebejer nach Vermögen und Stand eingetragen waren, stellten die Listen der Senatoren und Ritter auf, erhoben die für die Benutzung des Gemeinlandes an die Staatskasse zu entrichtenden Abgaben, leiteten den Bau der Tempel, Straßen und Brücken und führten eine sittenrichterliche Aufsicht, wobei sie moralische Vergehungen und Handlungen „wider Ziemlichkeit und öffentliches Wohl" mit Entziehung der staatsbürgerlichen oder Standesrechte bestraften. Kein Wunder, daß bei solcher Ausdehnung des Wirkungskreises im Laufe der Zeit die Censur für das wichtigste und angesehenste Amt galt und im J. 265 die Bestimmung getroffen ward, daß es Niemand zum zweitenmal bekleiden dürfe.

Das Vorkommen von drei und vier Militärtribunen beweist, daß noch immer keine vollständige Gleichheit herrschte, sondern die Patrizier auch hier noch gewöhnlich im Vorzug waren und durch allerlei Ränke, namentlich durch das Vorgeben ungünstiger Auspicien die Wahl plebejischer Magistrate zu hintertreiben wußten. Dies wird auch dadurch bestätigt, daß oft die Reihenfolge der Kriegstribunen mehrere Jahre lang durch Consuln unterbrochen ward, wenn nämlich die Patrizier das Uebergewicht hatten. Einzelne Gelüste oder Versuche der Plebejer, diesem Zustand der Halbheit ein Ende zu machen, wußten die Patrizier mit List oder Gewalt zu hintertreiben. Als der reiche plebejische Ritter Sp. Mälius durch billigen Verkauf oder durch unentgeltliche Vertheilung von Getreide unter das Volk einen so großen Anhang gewann, daß daraus der Herrschaft der Patrizier Nachtheile erwachsen konnten, beschuldigten ihn diese eines Strebens nach Allein-

Digitized by Google

herrschaft, worauf der zum Dictator ernannte 80jährige Cincinnatus denselben durch seinen Obersten der Ritterschaft (Servilius Ahäla) in den Straßen Roms niederhauen
439. ließ. Sein Haus ward niedergerissen, das Getreide aus seinen Speichern dem Volke umsonst vertheilt, und die seinen Tod zu rächen drohten heimlich auf die Seite gebracht. Und dieser Justizmord ging ungestraft hin. Doch erlangten die Plebejer um diese Zeit den Zugang zu dem Amte der Quästoren, die mit den Censoren vereint die Aufsicht über die Staatskasse führten und die Jahresrechnung (Budget) aufstellten, und damit zum Senat.

c) Roms Einnahme durch die Gallier (389).

§. 152. Während dieser innern Kämpfe fochten die römischen Heere, bei denen sich die trotzige Kraft und der Freiheitssinn der Plebejer geltend machte, siegreich gegen die Feinde. Im Bunde mit Latinern und Hernikern schlugen sie wiederholt die Volsker und Aequer und beschränkten deren Gebiet durch Anlegung von Colonien. Durch die Einrichtung, daß während des Kriegs die Bürger einen Sold erhielten, konnten die Heere nunmehr länger im Felde bleiben, so daß sie bisweilen über Winter in Feldhütten lagerten.
426. Nach der Zerstörung der festen Stadt Fidenä wendeten sie ihre ganze Kraft
396. gegen das benachbarte Etrurien und **eroberten** nach 10jähriger Umlagerung unter **Camillus'** Anführung das feindliche **Veji**, dessen Bewohner theils erschlagen, theils in Knechtschaft geführt wurden. Die in die späte Zeit fortgepflanzte Sitte, die römischen Festspiele zu beschließen mit dem „Vejenterverkauf", wobei ein alter Krüppel im Purpurmantel und Goldschmuck als „König der Vejenter" ausgeboten wurde, war ein Nachklang von dem Jubel, den der große Erfolg in Rom erregte. Seitdem war die Macht Etruriens gebrochen. Der stolze Heerführer, der durch einen prunkvollen Siegeseinzug (Triumph), durch ungleiche Vergabung der Beute und durch Bekämpfung des Vorschlags, das Gebiet von Veji zu gleichen Loosen an alle Bürger zu vertheilen, sich den Haß der Plebejer zugezogen, ging, von den Volkstribunen zur Verantwortung vorgeladen, freiwillig in die Verbannung und entzog dadurch dem Staat seinen Beistand in einem Augenblick, wo er dessen am meisten benöthigt war.

§. 153. Um diese Zeit nämlich setzten die seit anderthalb Jahrhunderten in den Pogegenden angesiedelten Gallier, nachdem sie die alte Etruskerstadt
396. Melpum zerstört hatten, über die Apenninen und belagerten die Stadt Clusium. Die Einwohner suchten Hülfe bei den Römern, die aber nur eine Gesandtschaft in das feindliche Heerlager abschickten, mit der Forderung von Roms Schützlingen abzulassen. Die Gallier erklärten, daß sie bereit wären, Frieden zu halten, wenn die Clusiner einen Theil ihres Landes an sie abtreten wollten. In dieser Antwort erblickten die Botschafter einen Hohn, und begierig, sich zu rächen, mischten sie sich bei einem Ausfall in den Kampf und einer von ihnen, Qu. Fabius, erschlug einen gallischen Heerführer. Diese Verletzung des Völkerrechts setzte die Gallier in Wuth. Sie ließen alsbald von Clusium ab, rückten in Eilmärschen, ohne das dazwischen liegende Land
389. zu verletzen, auf Rom los, und brachten dem römischen Heer am Flüßchen

Digitized by Google

Allia eine so vollständige Niederlage bei, daß sich nur einige Flüchtige über die Tiber nach Veji retteten, Rom selbst aber (das von den Weibern und Kindern verlassen worden) ohne Gegenwehr in die Gewalt der Feinde fiel. Die Gallier brannten die leere Stadt nieder, mordeten auf dem Forum gegen 80 Greise, die als Sühnopfer fallen wollten, und umlagerten dann das Capitolium, wohin sich die streitbare Mannschaft mit den Schätzen und Kostbarkeiten gezogen. Als aber die Besatzung unter der Anführung des heldenmüthigen Marcus **Manlius** tapfern Widerstand leistete, und die Reihen der Gallier durch Hunger und Krankheit gelichtet wurden, kam nach siebenmonatlicher Belagerung ein Vertrag zu Stande, worin die Gallier gegen eine Loskaufsumme von 1000 Pfund Goldes den Abzug versprachen. Bekannt ist, wie der trotzige Anführer **Brennus** (d. h. Heerkönig) die bedungene Summe noch um das Gewicht seines Schwerts, das er in die Wagschale warf, erhöhte. Die Erzählung, daß der verbannte Camillus mit einer Schaar flüchtiger Römer den abziehenden Feinden nachgesetzt und ihnen die Beute wieder entrissen habe, wird bezweifelt und nicht ohne Grund römischer Ruhmredigkeit zugeschrieben. Der Schlachttag (18. Juli) an der Allia wurde als Trauer- und Bußtag im römischen Kalender verzeichnet. Nach dem Glauben des Volks war es derselbe Tag, an dem einst die dreihundert Fabier an der Cremera gefallen. „Die fürchterliche Katastrophe der Niederlage und des Brandes, der 18. Juli und der Bach der Allia, der Platz, wo die Heiligthümer vergraben gewesen und wo die Ueberrumpelung der Burg war abgeschlagen worden — all die Einzelheiten dieses unerhörten Ereignisses gingen über von der Erinnerung der Zeitgenossen in die Phantasie der Nachwelt."

Die Gallier.

Die auf beiden Seiten des Po seßhaften Gallier, die in der Folge die „Gallier in der Toga" genannt wurden, waren Zweige des großen Keltenvolkes, das, in viele Stämme gespalten, den ganzen Westen Europa's, die pyrenäische Halbinsel, das große Gebiet der Gallier, Belgier und Helvetier und die brittischen Inseln bewohnte, das an der mittleren Donau seine Wohnsitze bis zum Hämus ausgedehnt hatte, und dessen entlegenste Zweige den thrakischen Bosporus überschreitend, im fernen Kleinasien unter den heimischen Lebensformen und mit dem heimischen Namen Galater ihr Dasein verbrachten. Die Kelten liebten das Wanderleben; es mangelte ihnen „die Anhänglichkeit an die eigene Scholle", wie sie dem Italiker und Germanen eigen war. „Die keltische Nation", sagt Mommsen, „hat von der gemeinschaftlichen Mutter eine andere Ausstattung empfangen, als die italischen, germanischen und hellenischen Schwestern. Es fehlte ihr bei manchen tüchtigen und noch mehr glänzenden Eigenschaften die tiefe sittliche und staatliche Anlage, auf welche alles Gute und Große in der menschlichen Entwickelung sich gründet. Es galt, sagt Cicero, als schimpflich für den freien Kelten, das Feld mit eigenen Händen zu bestellen." Der freie Bauernstand, der vor Alters zahlreich gewesen zu sein scheint, schwand im Laufe der Zeit mehr und mehr zusammen, bis zuletzt nur noch Herren und gutshörige Leute vorhanden waren, so daß die Ritter die Nation ausmachten, das Volk in der demüthigsten Clientel lebte; selbst die Königswürde erlag der zuchtlosen Adelsherrschaft. Den Kelten fehlte vor Allem die Fähigkeit, unter Gesetzen zu leben, den Einzelwillen der Gesammtheit unterzuordnen, in einträchtigem Bürgersinn eine feste Ordnung, ein starkes Regiment zu gründen, und mit beharrlichem Sinn einem höheren Ziele nachzustreben. „Wie der Einzelne sich den Schutz eines Magnaten erwerben mußte, um sicher zu leben," versichert Niebuhr, „so be-

Digitized by Google

gaben sich schwächere Völker in die Clientel eines mächtigeren; denn sie waren eine unverbundene Menge, und dasjenige, welches auf diese Weise eine weit verbreitete Hoheit erlangt hatte, übte sie willkührlich, bis ihr unerträglich gewordener Mißbrauch, oder blinder Groll gegen den Mächtigen, die Beherrschten veranlaßte, abzufallen und sich um einen neuen Mittelpunkt zu sammeln." Die einzige Ordnung, der sie sich fügten, war die militärische, daher auch Krieg und Waffenübung ihre Hauptbeschäftigung blieb. Sie waren zu jeder Zeit bereit, in den Kampf zu ziehen, bald als Söldner und Reisläufer unter fremder Fahne, bald im Gefolge kühner Führer und Häuptlinge in verheerenden Raub- und Beutezügen. Ihre Tapferkeit und ihr wilder Kriegsmuth waren im ganzen Alterthum anerkannt und gefürchtet, aber ihre Beweglichkeit ohne Ausdauer, ihre Zwietracht, ihr Widerstreben gegen alle Zucht und Ordnung ließen keine dauernden Schöpfungen bei ihnen aufkommen; so erklärt sich die Thatsache, „daß die Kelten alle Staaten erschüttert und keinen gegründet haben," daß weder ein dauerndes Reich noch eine eigene Cultur von ihnen geschaffen wurde. Die Schilderung, welche die Alten von den Galliern machen, erklärt das Entsetzen der Einwohner bei ihrem Erscheinen: Große Körper, wilde Züge, ein langes struppiges Haupthaar und ein großer Schnurrbart machten ihren Anblick grausenhaft; ihr wilder Muth, ihre unermeßliche Zahl, der Lärm einer ungeheuren Menge Hörner und Drommeten lähmten die gegen sie stehenden Heere mit Furcht und Betäubung; ließen sich aber diese nicht vom Schrecken überwältigen, so gab manchmal der Mangel an Ordnung, Folgsamkeit und Ausdauer auch einer kleineren Zahl den Sieg über die Schwärme der Barbaren. Auch waren ihre Rüstungen schlecht, selten hatten sie Harnische; ihre mannshohen schmalen Schilde waren schwach und ungeschickt; sie warfen sich auf den Feind mit breiten, dünnen, schlecht gestählten Schlachtschwertern, die oft durch den ersten Hieb auf Eisen schartig und unbrauchbar wurden. Eitel und prahlerisch schmückten sie ihren Körper und ihre Waffen mit Gold. In der Schlacht trug jeder vornehme Gallier goldene Ketten an den Armen und schwere goldene Ringe um den Hals, wenn er auch sonst am Oberleib nackt erschien; denn oft warfen sie ihre bunten, gewürfelten, mit Regenbogenfarben schillernden Mäntel von sich. Gewöhnlich stritten sie zu Fuß, einzelne Schwärme auch zu Pferde, wo dann jedem Freien zwei gleichfalls berittene Knappen folgten; in alter Zeit hatten sie auch Streitwagen von Hörigen gelenkt, welche im Gefecht den Edelmann schirmten. Manche Züge erinnern an das Ritterwesen des Mittelalters, wie die den Römern und Griechen fremde Sitte des Zweikampfes und die wilden Zechgelage bei Bier oder Meth. Nicht blos im Krieg pflegten sie den einzelnen Feind, nachdem sie ihn zuvor mit Worten und Geberden verhöhnt hatten, zum Kampf herauszufordern: auch im Frieden fochten sie gegeneinander in glänzender Rüstung auf Leben und Tod. Wunden pflegten sie oft nachträglich zu erweitern, um mit breiterer Narbe prunken zu können. In den überwältigten Ländern vertilgten sie Bevölkerung, Städte und Anbau; sie knüpften die abgeschnittenen Köpfe der Erschlagenen mit den Haaren an die Mähne ihrer Pferde; von denen der Vornehmen bewahrten sie die Schädel angenagelt im Hause als Erbstück für die Nachkommen. So war der Feind beschaffen, der damals die Mauern Clusiums bedrängte.

d) Die Gesetze des Licinius Stolo (366).

§. 154. Nach dem Abzug der Feinde war das römische Volk so entmuthigt, daß es die Stadt nicht wieder aufbauen, sondern nach dem leeren Veji übersiedeln wollte. Nur mit Mühe gelang es den Patriziern, dieses Vorhaben zu vereiteln, und damit nie mehr ein ähnlicher Gedanke aufkäme wurden die Häuser in Veji dem Volke zum Abbruch überlassen und der Boden verwünscht zu ewiger Oede. Kaum war Rom in der Eile mit engen und krummen Straßen und kleinen Wohnhäusern wieder aufgebaut, als die Pa-

Digitized by Google

trizier alle ihre Vorrechte von Neuem in Anspruch nahmen und zunächst die Schuldgesetze mit der alten Strenge in Anwendung brachten. Dadurch geriethen die in Folge des gallischen Krieges verarmten Plebejer, deren Kräfte sich durch den Aufbau der Wohnungen und die Anschaffung von Zugvieh, Geräth, Saatkorn erschöpft hatten, und die nun auch noch durch die Umlage zur Deckung des gallischen Lösegeldes und zur Zahlung des Soldes an das Heer hart in Anspruch genommen wurden, in große Noth, was den Retter des Capitols, M. Manlius (Capitolinus), bewog, ihren Fürsprecher zu machen und auf Minderung der Schuldenlast und Vertheilung des Gemeinlandes anzutragen. Als ein tapferer Offizier ins Schuldgefängniß abgeführt werden sollte, löst'e ihn Manlius mit seinem Gelde und gab ihn den Seinigen zurück; zugleich bot er seine Grundstücke zum Verkauf aus und schwur, so lange er noch einen Fuß breit Landes besitze, werde er nicht gestatten, daß ein Römer als Schuldknecht abgeführt werde. Darüber traf ihn der Haß seiner Standesgenossen in solchem Grade, daß sie ihn unter der nichtigen Anklage, er strebe nach königlicher Gewalt, zum Tode verurtheilten, 383.
worauf er vom tarpejischen Felsen gestürzt, sein Haus geschleift und sein Andenken gebrandmarkt ward.

§. 155. Aber diese Härte gegen den volksfreundlichen, hochverdienten Mann riß die Plebejer aus ihrer Trägheit. Zwei muthige und talentvolle Volkstribunen, **Licinius Stolo** und **L. Sextius**, stellten drei auf Hebung 376.
aller bisherigen Streitpunkte zielende Gesetzesvorschläge (Rogationen): 1. Es sollten wieder Consuln gewählt werden, aber der Eine davon stets ein Plebejer sein. 2. Kein römischer Bürger dürfe vom gemeinen Feld an Bau- und Baumland mehr als 500 Jugeren (Morgen) im Erbpacht besitzen, noch auf der Gemeintrift mehr als hundert Häupter großes und fünfhundert Stück kleines Vieh weiden lassen, das Uebrige sollte durch eigene Triumvirn in kleinen Loosen von sieben Morgen den Plebejern als Eigenthum angewiesen werden. 3. Von dem Schuldcapital sollte der bereits gezahlte Zins abgezogen und der Rest in drei Jahresfristen getilgt werden. Diese Anträge wurden von den Patriziern zehn Jahre lang aus allen Kräften bekämpft; aber alle ihre Anstrengungen, selbst die Erhebung des alten Camillus zur Dictatur, scheiterten an der Festigkeit und beharrlichen Einsicht der beiden Tribunen, welche keine Trennung der Vorschläge zugaben, das Volk, das sich mit dem Landerwerb und Schuldenerlaß gerne zufrieden gegeben hätte, bei dem Gesammtentwurf festhielten und gegen die Widerstrebenden alle gesetzlichen Mittel, Anklage, Hinderung der Beamtenwahlen und Einsprache gegen die Aushebung der Kriegsmannschaft, in Anwendung brachten. Die Patrizier mußten dulden, daß die Licinischen Anträge in Gesetze umgewandelt und ihre Vorrechte erschüttert wurden. Wie früher das Amt der Censoren, 366
so sollte nunmehr die neue Würde eines **Prätors**, der die bürgerliche Rechtspflege zu leiten und die Richter zu ernennen hatte, den Patriziern einen Ersatz für den verlornen Alleinbesitz des Consulats gewähren. Aber schon 30 Jahre 336.

Digitized by Google

später wurden diese beiden, so wie die Würde der curulischen Aedilen und alle übrigen Aemter, den Plebejern zugänglich gemacht, und die Beschlüsse der Volksversammlungen von der Nothwendigkeit der Bestätigung durch den Senat befreit; ja bei wichtigen Angelegenheiten, wie Staatsverträgen und Friedensschlüssen, wurde von dem Senat die Entscheidung der Centurien-Versammlung anheimgegeben. Nur die Priesterwürden der Pontifices und Auguren blieben noch einige Zeit im Alleinbesitz der Patrizier, bis es den Plebejern gelang, auch diese letzte Schranke zu durchbrechen und die völlige
302. Gleichstellung der beiden Stände zu erkämpfen. In dem Widerstreit und der endlichen Ausgleichung der Stände lag übrigens die Haupturſache der Größe Roms. Die Anfangs feindlichen Elemente „glichen zweien Mühlsteinen von verschiedenem Korn, welche durch ihr gegenarbeitendes Leben erst das rechte homerische Mark der Männer zu Tage förderten.“ Durch die licinisch-sextische Gesetzgebung hatte das höhere Staatsrecht über das beschränkte Familienrecht, das Lebendige über das Starre und Unbewegliche den Sieg davon getragen. Nunmehr beginnt das Zeitalter der Bürgertugend und Heldengröße, worin beide Stände mit einander wetteiferten. Die Sage von dem Opfertod des edeln M. Curtius, der einst in voller Rüstung auf geschmücktem Rosse in einen gähnenden Schlund auf dem Markt gesprungen, um den Zorn der Götter durch die werthvollste Gabe, die Rom darbringen könne, zu versöhnen, ist eine sinnbildliche Andeutung der vaterländischen Hingebung, durch welche die klaffende Spalte im römischen Staatswesen geschlossen ward.

Die curulischen Aedilen waren, wie die schon längst bestandenen plebejischen (§. 146), eine Polizeibehörde, nur mit größerer Macht versehen. Sie hatten nicht nur die Aufsicht über die Stadt und über das öffentliche Treiben, sondern auch über die Sitten. Später wurde ihnen die Anordnung der großen Festspiele übertragen, was ihnen Gelegenheit gab, durch Aufwand sich die Volksgunst zu verschaffen und sich dadurch den Zugang zur Prätur und zum Consulat zu erleichtern. Anfangs wurde nur Ein Prätor zur Leitung der Rechtspflege in der Stadt gewählt; später kam ein zweiter für die Fremdenjustiz dazu, und mit der Zeit stieg die Zahl der Prätoren auf 4, auf 6, ja sogar auf 12 und 16. Die Edicte des Stadtprätors bildeten den wichtigsten Bestandtheil des Civilrechts.

II. Roms Heldenzeit.

1. Unterwerfung der Völkerschaften von Mittel- und Unteritalien.

a) Der erste Samniterkrieg (342—340).

§. 156. Die Folgen der Bürgereintracht (Concordia), welcher Ca-
364. millus kurz vor seinem Tode auf einer Fläche am Fuße des Capitols ein Heiligthum weihte, ein Denkmal der Sühnung und Ausgleichung des alten Zwistes, zeigten sich zunächst in den siegreichen Gefechten mit den umherstrei-
363. fenden Schwärmen der Gallier, wobei der erste plebejische Dictator
361. 350. ernannt und die vielgepriesenen Heldenthaten des Tit. Manlius (Tor-

Digitized by Google

quatus) und des M. Valerius (Corvus) vollbracht wurden. Bald setzte die noch von Camillus eingeführte Verbesserung des Heerwesens und der Bewaffnung und ein neuer Bund mit Latium die Römer in den 351.
Stand, ganz Südetrurien mit Cäre und Falerii ihrer Oberhoheit zu unterwerfen und sich dann mit dem kräftigen, freiheitliebenden Bergvolke der **Samniter** in einen Kampf einzulassen. — Vor Jahren hatten sich samnitische 424—420.
Freibeuter der etruskischen Pflanzstadt Capua und der campanischen Ebene bemächtigt, waren aber in dieser „Stadt der Lüste" unter den Einflüssen griechischer Bildung und verfeinerter Lebensgenüsse schnell entartet und ihren Stammbrüdern im eigentlichen Samnium, welche die rauhen Sitten und die Tapferkeit der Väter ungeschmälert bewahrten, entfremdet worden. Als nun die Samniter des Gebirges Capua mit einem Krieg bedrohten, vermochten die verweichlichten Bewohner den Angriffen derselben nicht zu widerstehen und wendeten sich um Hülfe nach Rom. Die Römer verweigerten anfangs den Beistand gegen die mit ihnen verbündeten Samniter; als sich aber die Capuaner ganz unter ihren Schutz stellten und die römische Herrschaft anerkannten, zogen sie ins Feld und schlugen unter Valerius Corvus mit 342.
großer Tapferkeit die Feinde bei Cumä am Berg Gaurus. Ein zweites Heer, das durch die Unvorsichtigkeit des Consuls in Samniums Bergen in eine gefährliche Stellung gerathen war, wurde durch die Tapferkeit und Kriegskunst des ältern Decius Mus gerettet; aber bei Suessula am Eingang der caudinischen Pässe litten die Samniter durch die vereinigte Kriegsmacht der Consuln solche Verluste, daß man vierzigtausend ihrer Schilde auf dem Schlachtfelde auflas. — Bald nachher sahen sich die Römer von ihren bisherigen Bundesgenossen, den Latinern, bedroht, was sie bewog, mit den Samnitern einen billigen Frieden und ein Bündniß zu schließen, um ihre 340.
Waffen wider die nähern Feinde zu kehren.

T. Manlius und V. Corvus. Als einst die Gallier und Römer an den Ufern des Anio einander gegenüber standen, trat ein gallischer Riese auf die Brücke, welche die Heere trennte und welche keiner der streitenden Theile abbrach, um keine Furcht zu verrathen, und forderte die tapfersten Römer zum Zweikampf heraus. Da erbat sich ein edler Jüngling, Titus Manlius, von dem Feldherrn die Erlaubniß zum Kampfe, ging leicht bewaffnet 361.
dem prunkenden und prahlenden Riesen entgegen und indem er demselben so nahe auf den Körper rückte, daß er von seinen großen Waffen keinen Gebrauch machen konnte, durchstieß er ihn mit seinem kurzen spanischen Schwert. Als der Feind der Länge nach am Boden lag, nahm Manlius ihm die mit Blut bespritzte Halskette ab und legte sie um seinen eignen Nacken. Die Römer führten den Sieger unter Glückwünschen und Lobeserhebungen jubelnd zum Dictator. „Unter den kunstlosen, liederähnlichen Scherzen der Krieger hörte man den Beinamen Torquatus (Kettenträger), welcher bald allgemein üblich und auch ein Ehrenname seiner Nachkommen und seines Geschlechts wurde (Liv. VII, 10)." Ohne Kampf zog darauf der gallische Schwarm nach Campanien weiter, wurde aber im nächsten Jahr auf dem Rückweg vor dem collinischen Thor von dem Dictator Q. Servilius Ahala geschlagen. — Etwas später ereignete sich ein ähnlicher Kampf in dem von Camillus ins Feld geführten Heere. Als die Römer ruhig auf ihren Posten standen, trat ein Gallier, ausgezeichnet durch Größe und Rüstung, vor, schlug mit dem Speer auf seinen Schild und forderte Einen von den Römern heraus, sich mit ihm zu schlagen. Da erbat sich ein junger Kriegstribun, 350.

Digitized by Google

Marcus Valerius, von dem Consul die Ehre des Kampfes und schritt bewaffnet in die Mitte. „Der Kampf der Männer (erzählt Livius c. 26) wurde von der Dazwischenkunft der Götter überstrahlt. In dem Augenblick nämlich, als der Römer handgemein wurde, setzte sich plötzlich ein Rabe, gegen den Feind gekehrt, auf seinen Helm. Der Kriegstribun erkannte hierin alsbald hocherfreut ein vom Himmel gesandtes Zeichen und betete sodann: „wenn ein Gott, wenn eine Göttin ihm diesen geflügelten Boten zugesendet, so möchte Er oder Sie ihm freundlich und gnädig zur Seite stehen." Und wunderbar! der Vogel behauptete nicht blos seinen einmal genommenen Platz, sondern hob sich bei jedem neuen Gange mit den Flügeln und fuhr mit Schnabel und Krallen dem Feind in Gesicht und Augen, bis dieser, geschreckt durch den Anblick des Ungethüms, und irren Auges wie verwirrten Sinnes, von Valerius erlegt wurde. Der Rabe schwang sich in die Lüfte und entflog den Blicken gegen Morgen. Bis dahin standen beide Theile ruhig auf ihren Posten. Nun aber, als der Tribun dem erschlagenen Feinde die Rüstung ausziehen wollte, hielten sich die Gallier nicht länger auf ihrer Stelle; noch eiliger liefen die Römer ihrem Sieger zu. Da entspann sich um die Leiche des Galliers ein Streit, aus welchem eine blutige Schlacht erwuchs. — Götter und Menschen unterstützten diesen Kampf, und die Gallier wurden in entscheidender Schlacht besiegt." Marcus Valerius, fortan Corvus (der Rabe) genannt, wurde hierauf zum Consul gewählt. Die **Cäriten** mußten die halbe Landmark an Rom abtreten und erhielten, gleich den Faliskern, das römische Bürgerrecht ohne Stimm- und Ehrenrechte (civitas sine suffragio); „was im Resultat darauf hinauslief, daß die Gemeinde ihre eigene Verwaltung unter selbstgewählten Beamten und ihr Landrecht behielt, aber ihre Selbständigkeit nach Außen hin verlor, so daß die römischen Kriege und Bündnisse für sie mit galten und Aushebung und Steuern die Cäriten trafen gleich den römischen Bürgern," ein Verhältniß, das von nun an immer mehr in Anwendung kam und die Municipalrechte begründete. Durch die Anlegung der Festungen Sutrium und Nepete sicherten sich die Römer die Nordgrenze ihres Gebiets gegen die Etrusker.

b) Der Latinerkrieg (340—337).

§. 157. Die Latiner wollten Rom nicht länger als Oberhaupt des Bundes anerkennen; sie strebten nach vollkommener Gleichstellung und Verschmelzung des römischen und latinischen Staats zu Einem Gemeinwesen und sprachen Theilnahme am Senat, Consulat und allen Aemtern an. Dies führte einen erbitterten Krieg herbei, der aber durch die siegreiche Schlacht am Vesuvius, wobei der plebejische Consul **Decius Mus** sich vom Priester
340. als Sühnopfer zum Tode weihen ließ und dann hoch zu Roß in den dichtesten Schwarm der Feinde stürzte, zum Vortheil der Römer beendigt ward. Vor der Schlacht übte der Patrizier **Manlius Torquatus** die Strenge römischer Kriegszucht gegen den eigenen tapfern Sohn, der wider den Lagerbefehl auf einem Streifzug den Feind angegriffen und besiegt hatte. Unbarmherzig ließ der strenge Consul das Todesurtheil durch den Lictor vollstrecken, aber die Krieger ehrten das Andenken des Helden durch eine großartige Leichenfeier. Nach dem blutigen Sieg des Manlius bei Trifanum wurden die Latiner innerhalb dreier Jahre zur Unterwerfung gebracht und, nach Auflösung ihres Bundes, zum Theil auf römischem Gebiet angesiedelt, zum Theil in unterworfene Bundesgenossen mit Freistädten (Municipien) verwandelt. Ein ähnliches Schicksal hatten bald nachher auch die Herniker, Aequer und Volsker, die alle in das Verhältniß römischer Bundesgenossen

Digitized by Google

(socii) mit verschiedenen Rechten der einzelnen Städte eintraten. Alle mußten die Oberherrlichkeit des römischen Volkes anerkennen, Kriegsdienste leisten und den zum Unterhalt der Truppen nothwendigen Aufwand durch Umlage aufbringen. Dagegen durften sie sich, wie vorher, selbst regieren. Die ehernen Schnäbel der in der alten volskischen Seeräuberstadt Antium erbeuteten Schiffe zierten fortan die Rednerbühne (rostra) des römischen Forums. Zahlreiche Ackerloose, welche in den besiegten Gebieten römischen Bürgern zugetheilt wurden, und wohlgelegene Militärcolonien sicherten die neuen Eroberungen. So ging Rom ungeirrt seinem Ziel entgegen, die militärisch erworbenen Stellungen mit einem unzerreißbaren Netz zu umflechten und die auf dem Schlachtfelde gewonnenen Vortheile durch großartige Staatskunst auszubeuten.

Einige Städte, die sich am wackersten gehalten, wie Aricia, Pedum, Lanuvium und Nomentum, erhielten das sogen. **latinische Recht**, d. h. sie behielten ihre eigenen Beamten, bekamen das römische Bürgerrecht mit einiger Beschränkung durch Eintheilung in zwei neue Tribus, und konnten, wenn sie nach Rom zogen und sich dem Census unterwarfen, in den Comitien mitstimmen, verloren aber ihre Selbständigkeit; andere, wie die campanischen Städte Formiä, Capua, Fundi, Cumä, Suessula u. a., wurden **Municipien** mit selbständiger innerer Verwaltung ohne römisches Bürgerrecht. Die Bewohner der Municipien konnten sich, mit Beibehaltung des einheimischen Bürgerrechts, in Rom niederlassen, wo sie alle Pflichten eines römischen Bürgers erfüllen mußten und dafür alle Vortheile, aber nicht die Rechte eines solchen genossen. „Die Anerkennung als Municipium oder die gegenseitige Gewährung des Bürgerrechts setzte fest, daß der Bürger der andern Stadt, der sich in Rom, oder der Römer, der sich in der andern Stadt ansiedeln wollte, hier aller Vortheile des Bürgerrechts mit Ausnahme des Stimmrechts und des Zutritts zu den öffentlichen Aemtern theilhaftig werden sollte, ohne doch eigentlich Bürger zu sein und ohne das Bürgerrecht seiner Heimath zu verlieren. Dieses Verhältniß entspricht der Isopolitie der Griechen. Es war wegen des vielfachen Verkehrs der Völker mit einander sehr wichtig, und wurde nicht blos innerhalb Italiens eingegangen. Häufig wurde dasselbe gewiß mit der Verleihung des öffentlichen Gastrechts verbunden. Dieses muß namentlich mit Cäre geschehen sein, wovon die Folge war, daß die Cäriten, die sich in Rom niederließen, als Beisassen mit dem niederen Bürgerrecht in eine besondere Steuerliste eingetragen wurden." — Um die latinischen Städte durch Vereinzelung zu schwächen, wurde das bisher unter ihnen bestandene gemeinsame Recht des Ehestands (Connubium) und Eigenthumserwerbs aufgehoben; auch zogen die Latiner von dem an nicht mehr in den römischen Legionen, sondern in den Reihen der Bundesgenossen ins Feld. Solche Municipien, in denen ein römischer Präfect die Rechtspflege nach römischem Rechte leitete, hießen **Präfecturen**. — „Ward nach einem Municipium eine Anzahl neuer Pflanzbürger mit ihren Familien geführt, um dort als eine Art Besatzung und als Stamm einer treuen Bürgerschaft zu dienen, so bekam es den Namen einer **Colonie**, worunter daher keine neue Anlage verstanden war. Die Colonen, in der ältesten Zeit gewöhnlich dreihundert, welchen die alten Einwohner stets ein Drittel ihres Landes abtreten mußten, wurden anfangs nur aus der Zahl der römischen Bürger, besonders der ärmern Bewohner Roms, bald aber auch aus den verbündeten Latinern genommen, wodurch der Unterschied von Coloniae civium und Latinorum entstand. In ihrer innern Einrichtung wichen die Colonien von den andern Municipien nur insofern ab, daß man in den letztern noch Ueberreste ihres früheren Rechts zu dulden pflegte, was in den Colonien nicht der Fall war."

Digitized by Google

c) Der zweite und dritte Samniterkrieg (325—290).

§. 158. Das Glück der Römer weckte die Eifersucht der Samniter. Die Besitznahme der zu Einem politischen Gemeinwesen, Neapolis, verbundenen griechischen „Alt- und Neustadt", welche die Samniter und Tarentiner umsonst durch Besatzungstruppen sicher zu stellen gesucht hatten, und die Anlegung einer Militärcolonie in Fregellä an der samnitischen Grenze (eine Einrichtung, wodurch die Römer die gemachten Eroberungen sicherten und neue anbahnten, vergl. §. 157) führten zwischen den streitlustigen Völkern bald eine Erneuerung des Krieges herbei, in den auch die Campaner, Lucaner und die griechischen Staaten Unteritaliens verwickelt wurden. Die Vortheile, welche die Römer in den ersten Jahren erfochten, wären durch das unvorsichtige Vordringen der Consuln Veturius und Posthumius in die von hohen und steilen Waldhügeln umgebenen cau-
321. dinischen Pässe (wo das ringsum eingeschlossene Heer sich dem feindlichen Führer Pontius ergeben und nach Ablieferung der Waffen und Stellung von Geiseln schimpflich unter dem Joche durchgehen mußte) verloren gegangen, wenn nicht der römische Senat den in der Noth mit Pontius abgeschlossenen Friedens-Vertrag, mit unredlicher Doppelzüngigkeit, für ungültig erklärt und die schuldigen Consuln, die gegen Gesetz und Herkommen ihre Vollmacht überschritten, auf ihr Verlangen, gefesselt den Samnitern ausgeliefert hätte. Diese jedoch nahmen nicht nur die übersandten Heerführer nicht an, sondern verschonten auch großmüthig die Geiseln, deren Leben nach Kriegsrecht verwirkt war, und wandten sich sogleich zum Waffenkampf. Voll Schaam und Erbitterung erhob sich jetzt Rom aufs Neue. Die folgenden Heerführer, besonders der an Geist und Körper rasche Papirius Cursor (Renner) und Fabius Maximus, strengten alle Kräfte an, um die Schmach wieder aus-
319. zumerzen und die geschändete Waffenehre wieder herzustellen. Luceria wurde eingenommen, den gefangenen Geiseln die Freiheit zurückgegeben und die Besatzung durch das Joch geschickt. Ihre Unternehmungen waren von solchem
315. Erfolg gekrönt, daß die Samniter, trotz eines zweiten Siegs bei Lautulä, nach einigen Jahren den Andrang der Römer nicht mehr allein zu bestehen vermochten und sich nach fremder Hülfe umsehen mußten.

§. 159. Zuerst erhoben die über Roms wachsende Größe besorgten Etrusker die Waffen; aber schon nach drei Jahren vernichtete Fabius Maximus nach einem kühnen Zuge über das ciminische Waldgebirg
310. 309. durch den Sieg am Vadimonischen See und bei Perusia die Blüthe ihrer Mannschaft, während Papirius die in kostbarem Waffenschmuck und purpurnen Leibröcken mit Silberschilden einherziehenden Samniter bei Lon-
308. gula überwand. Dann vereinigten sich die kleinen Völkerschaften sabellischen Stammes mit den Samnitern, aber auch diese wurden theils unterworfen, theils durch Sonderverträge von den übrigen abwendig gemacht und in das Verhältniß der Bundesgenossen und Municipien gebracht. Diese wiederholten

Digitized by Google

Schläge brachen die Kraft der Samniter. Nach der entscheidenden Schlacht
bei Bovianum, welche den Verlust dieses Hauptwaffenplatzes und die 305.
Gefangennahme ihres Führers Statius Gellius zur Folge hatte, schlossen sie
einen Frieden, worin sie zwar ihre Selbständigkeit behielten, aber die Un- 304.
abhängigkeit der Lucaner, die früher unter ihrer Oberherrschaft gestanden,
anerkennen mußten. Dieser Friede dauerte jedoch nur sechs Jahre, welche die
Römer zur völligen Bezwingung der umliegenden Völkerschaften und zur An-
legung von Festungen und Heerstraßen benutzten. Besorgt über diese Macht-
vergrößerung der Gegner und über die eigene Vereinzelung suchten die Sam-
niter das von Parteien zerrissene Lucanien wieder an sich zu bringen. Allein
ein Theil der Bevölkerung wandte sich an die Römer um Hülfe, deren Ge-
währung den dritten Samniterkrieg herbeiführte. Dieser nahm jedoch 298.
bald eine den frühern ähnliche Wendung. Da verließen die streitbaren Sam-
niter ihr von den römischen Heerführern grausenhaft verwüstetes Land und
zogen nach Umbrien, um ihren neuen Bundesgenossen, Umbrern, Galliern
und Etruskern, näher zu sein. Aber die **Schlacht bei Sentinum**, wo der 295.
Sieg lange schwankte, bis er durch die Todesweihe des jüngern, dem Vater
nacheifernden **Decius Mus** auf die Seite der Römer sich neigte, brach die
letzte Hoffnung der Verbündeten. „Der fabische und decische Name erschienen
auch in diesem Krieg fast mit jeder Großthat in Verbindung.“ Bald nachher
fiel ihr Feldherr Pontius in die Hände der Römer. Mag es der Sieger
bei Caudium selbst oder sein Sohn gewesen sein, in jedem Falle war es eine
niedrige, des römischen Volkes unwürdige Handlung, ihn in Ketten nach Rom
zu führen und dort im Kerker eines gewaltsamen Todes sterben zu lassen. 292.
Umsonst versuchte die heilige Schaar der Samniter, die geschworen hatte,
den Tod der Flucht vorzuziehen, noch einmal ihre Kräfte und ihr stets sieg-
reiches Schwert an den Römern; **Curius Dentatus**, der lieber über Reiche
gebieten, als selbst reich sein wollte, brachte ihnen eine zweite Niederlage bei,
in der die samnitische Jugend, der Stolz der Nation, die Wahlstatt mit ihrem
Blute tränkte. Nun mußten die Samniter und ihre Verbündeten, die
Umbrer, Etrusker und Senonischen Gallier, die Oberhoheit Roms
anerkennen und als Bundesgenossen den Siegern Heeresfolge leisten. Die
Römer versicherten sich der unterworfenen Länder durch zahlreiche Militär- 290.
colonien, behandelten aber die Besiegten mit kluger Milde.

d) Krieg mit Tarent und Pyrrhos (281—275).

§. 160. Während der Samniterkriege hatten sich die reichen, verweich-
lichten und feigen Tarentiner zweideutig benommen, römische Schiffe, die
in ihren Hafen eingelaufen, aufgebracht und die Mannschaft hingerichtet oder
in Sklaverei verkauft, und einen römischen Gesandten, der einen billigen Ver-
trag anbot, verhöhnt. Kaum waren daher die Römer vollends Meister ihrer
Feinde geworden, so richteten sie ihre Waffen gegen Unteritalien, wo bereits
einige griechische Colonien, wie Thurii, Kroton und Lokri, ein Schutzbündniß

Digitized by Google

mit ihnen geschlossen. Da riefen die Tarentiner, im Gefühl ihrer Schwäche, den kriegerischen, nur auf Abenteuer und Eroberungen sinnenden **Pyrrhos**, König von **Epeiros**, zu Hülfe, der diese Gelegenheit zu neuem Kriegsruhm gern ergriff und mit einem buntgemischten Heere nach Italien übersetzte. Theils durch seine treffliche Phalanx, theils durch die den Römern unbe-
280. 279. kannten Elephanten war Pyrrhos in zwei Schlachten (bei Herakleia über Lävinus und bei Asculum, wo der dritte Decius sich dem Tode geweiht haben soll) siegreich, aber mit solchen Verlusten, daß er bei der einen ausrief: „Mit solchen Soldaten wäre die Welt mein," und bei der zweiten: „Noch einen solchen Sieg und ich bin verloren." Der römische Senat schien nach diesen Unfällen nicht abgeneigt, mit dem Gegner, der sich der Siebenhügelstadt bis auf vier Meilen genähert, und dem die Völkerschaften und die griechischen Städte Unteritaliens sich ergeben, einen ungünstigen Frieden abzuschließen, und den abgefallenen Staaten die Unabhängigkeit zu gewähren; aber der blinde Appius Claudius, der sich im entscheidenden Augenblick in den Senat führen ließ und „die ungebrochene Energie einer gewaltigen Natur mit seinen Flammenworten dem jüngeren Geschlechte in die Seele hauchte", widerrieth dieses Vorhaben und brachte die Versammlung zu der Antwort, daß erst nach seinem Abzug aus Italien über einen Frieden unterhandelt werden könnte, ein Grundsatz, der hier zum ersten Mal ausgesprochen forthin in Rom Geltung behalten hat. Die Weisheit und würdevolle Haltung des Senats (der dem thessalischen Redner Kineas, des Pyrrhos Gesandten, wie eine „Versammlung von Königen" vorkam), die Bürgertugend, Rechtschaffenheit und Einfachheit der römischen Heerführer **Fabricius** und **Curius Dentatus** erregten nicht minder die Bewunderung des ritterlichen Königs, der bisher nur die entartete griechische Welt kannte, als der Heldenmuth, die Tapferkeit und die Kriegskunst der Legionen.

Pyrrhos. In den schwierigen Verhältnissen, sagt Niebuhr, unter denen Pyrrhos von Jugend auf gestanden, „bildete er sich die Kunst aus, Jeden, der sich ihm nahte, einzunehmen und zu beherrschen. Durch solchen Zauber zog er fremde Völker an sich, und erweckte in ihnen Verlangen, ihn zum Könige zu haben; aber sein ganzes Talent ging auf Einzelnes, und nur Erwerben hatte Reiz für ihn; er war größer in Schlachten als in Feldzügen; und wie er, mit dem Vertrauen seine Kunst und Gabe in jeder neuen Schlacht bewähren zu können, die Vereitelung eines Unternehmens fast leichtsinnig verschmerzte, so verdroß ihn jedes Bemühen, gewonnene Anhänger sich zu erhalten; lieber ließ er sie wieder abfallen. Es war die Sorglosigkeit des Bewußtseins seiner Kräfte. Diese im Ueben zu genießen war sein einziges Ziel." „In einer tief versunkenen Zeit," urtheilt ein anderer Historiker, „in der Fürstlichkeit und Niederträchtigkeit gleichbedeutend zu werden begannen, leuchtete hell Pyrrhos' persönlich unbefleckter und sittenreiner Charakter."

§. 161. Pyrrhos verlor bald alle Hoffnung auf einen glücklichen Ausgang des Krieges mit Rom. Er sehnte sich nach einer Gelegenheit, den italischen Boden mit Ehren verlassen zu können. Mit Freuden folgte er daher
278. dem Ruf der Syrakuser, die Freiheit der Hellenenstädte auf Sicilien gegen die Karthager zu schützen. In seinem hochfliegenden Geiste sah er sich schon

Digitized by Google

als Beherrscher eines griechischen Westreiches, das in Tarent und Syrakus seine festen Stützpunkte haben würde. Aber sein Plan, sich der schönen Insel zu bemächtigen, scheiterte, und als er nach einem dreijährigen Aufenthalte wieder nach Tarent zurückkehrte, waren dem „Adler" die Schwingen gelähmt; Kampf und Krankheit hatten die Reihen der alten Soldaten gelichtet, Wohlleben und Beutelust ihre Mannszucht erschüttert, Umgang und Vermischung mit den Italikern ihren vaterländischen Stolz gebrochen. Bald erlitt er durch die gestählte Kraft der Römer unter dem streitbaren Curius Dentatus bei Maleventum (forthin **Beneventum** genannt) eine solche Niederlage, daß 275.
er sich zum eiligen Abzuge genöthigt sah. Unruhigen Geistes unternahm er bald darauf einen abenteuerlichen Zug in den Peloponnes, von dem er nicht wieder zurückkehrte. In demselben Jahr, wo Pyrrhos vor Argos im dichten Kampfgewühl durch einen Steinwurf vom Pferde geschleudert und von dem 272.
feindlichen Hauptmanne getödtet ward, wurde Tarent den Römern zinspflichtig und verlor seine Mauern, seine Waffen und seine Kriegsschiffe. Die Unterwerfung der Lucaner, Apulier und Bruttier befestigte in den nächsten Jahren Roms Herrschaft über Unteritalien. Die Eroberung von Rhegium, 270.
das eine meuterische Legion aus Campanien, nach Ermordung der männlichen Bevölkerung, zehn Jahre lang im Besitz gehalten, machte den Schluß. Was von der räuberischen Bevölkerung dem Schwerte entronnen war, wurde in Rom auf offenem Markte gestäupt und enthauptet. Von dem an war die Blüthe, die Macht und der Wohlstand der griechischen Staaten jener Gegend, die in diesem Kriege von beiden Seiten schwer getroffen wurden, für immer dahin. Die Nachkommen der hellenischen Bürgerschaft Posidonia's kamen alljährlich einen Tag in der Stille zusammen, sich mit Thränen der alten Sitte, Sprache und Verfassung zu erinnern. Die besiegten Völkerschaften mußten theils als Bundesgenossen, theils als Unterthanen Roms Oberhoheit anerkennen, und die entvölkerten Städte wurden durch Einbürgerung römischer Colonisten, denen die übrigen Bewohner untergeordnet waren, fester an Rom geknüpft. Sie verloren das Recht der eigenmächtigen Kriegführung und freier Verträge mit dem Auslande, und die erbeuteten Schiffe setzten die Römer in Stand, den Krieg mit den seebeherrschenden Karthagern, die trotz des Bundesvertrags, den sie mit jenen gegen Pyrrhos geschlossen, sich während des Kriegs zweideutig und treulos gezeigt hatten, zu unternehmen. Um dieselbe Zeit, als ganz Italien vom Rubico bis zur Straße von Messina den Römern unterthänig ward, suchte Ptolemäos Philadelphos von Aegypten durch eine glänzende Gesandtschaft Roms Freundschaft und Bündniß nach, ein Verlangen, dem gerne willfahrt ward. Von nun an trat Rom in den Kreis der großen Staatsverhältnisse ein, die, an die Namen der Punier und der alexandrinischen Herrscherhäuser geknüpft, von den Säulen des Hercules bis über den Indus hinaus Geltung hatten.

Dies war die schönste Zeit der Republik. Rauhe Tugend, strenge Sitten, Einfachheit des Lebens hielten Reichthum und Luxus fern. Curius und Fabricius star-

Digitized by Google

ben, wie einst Aristeides, so arm, daß der Staat für die Ausstattung ihrer Töchter sorgte, und zum Leichenbegängniß des großen Fabius Maximus mußten die Kosten durch die Beiträge seiner Freunde gewonnen werden. Tugend und Seelenadel gaben allein Rang und Ansehen, Patrizier und Plebejer wetteiferten mit einander in Heldenmuth und Kriegsruhm. Der Standesgeist war der Vaterlandsliebe gewichen. Fabricius ließ sich weder durch des Pyrrhos Gold von dem geraden Pfad der Tugend ablenken, noch durch die plötzliche Erscheinung eines großen Elephanten in Schrecken setzen. — Bei der Erweiterung der römischen Grenzen verloren die Volksversammlungen allmählich ihren rechtlichen Boden und die Staatsgewalt concentrirte sich mehr und mehr in dem Senat, „und das strenge Urtheil der Geschichte," bemerkt Mommsen, „muß es anerkennen, daß diese Körperschaft ihre große Aufgabe zeitig begriffen und würdig erfüllt hat. Berufen nicht durch den eitlen Zufall der Geburt, sondern durch die freie Wahl der Nation; bestätigt von fünf zu fünf Jahren durch das strenge Sittengericht der ehrwürdigsten Männer; auf Lebenszeit im Amte und nicht abhängig von dem Ablauf des Mandats oder von der schwankenden Meinung des Volkes; in sich einig und geschlossen seit der Ausgleichung der Stände; Alles in sich schließend, was das Volk besaß von politischer Intelligenz und praktischer Staatskunde; unumschränkt verfügend in allen finanziellen Fragen und in der Leitung der auswärtigen Politik; die Executive vollkommen beherrschend durch deren kurze Dauer und durch die dem Senat nach der Beseitigung des ständischen Haders dienstbar gewordene tribunicische Intercession, war der römische Senat der edelste Ausdruck der Nation und in Consequenz und Staatsklugheit, in Einigkeit und Vaterlandsliebe, in Machtfülle und sicherem Muth die erste politische Körperschaft aller Zeiten, eine „Versammlung von Königen", die es verstand, mit republikanischer Hingebung despotische Energie zu verbinden. Nie ist ein Staat nach Außen fester und sicherer vertreten worden, als Rom in seiner guten Zeit durch seinen Senat. Durch ihn hat das römische Volk das großartigste aller Menschenwerke durchzuführen vermocht, eine weise und glückliche Selbstregierung."

2. Roms Kämpfe mit Karthago.

a) Karthago und Syrakus.

880. §. 162. Im 9. Jahrhundert vor unserer Zeitrechnung gründeten phönizische (punische) Auswanderer auf der Nordküste von Afrika auf einer felsigen Höhe, im Hintergrunde des geräumigen, für zwei Häfen geöffneten Meerbusens, die Handelsstadt Karthago (§. 33), die bald durch die Rührigkeit und berechnete, oft mit Trug und List gepaarte Klugheit (punische Treue) der Bewohner zu großer Macht und hohem Wohlstand gelangte. Nachdem ihr die benachbarten afrikanischen Völkerschaften zinspflichtig geworden, zwang sie die übrigen phönizischen Colonien (Utika, Hippo, Leptis u. a.) zu einem drückenden Städtebund unter ihrer Hegemonie, brachte mit der Zeit die überseeischen Pflanzstädte der Tyrier in Südspanien und auf den meisten Inseln des Mittelmeeres (Sicilien, Corsica, Sardinien, den Balearen, Malta u. a.) zur Unterwerfung und gründete neue Niederlassungen. Aber ihre Ansiedelungen waren nicht, wie die griechischen Colonien, Pflanzstätten der Cultur; sie dienten nur dem Handel und der Erwerbsucht der reichen Kaufherren, welche aus den Fabriken und Bergwerken unermeßlichen Gewinn zogen, aus dem Grundbesitz goldene Ernten einsammelten, die einträglichen Aemter in den Töchterstädten bekleideten und die Unterthanen zum Dienst im Heer und auf der Flotte zwangen. Selbst die libyschen Hirten- und Bauernstämme, denen sie ihre Sprache und ihre Sitten aufzwangen, wurden durch sie nicht aus dem Zustande roher und wilder

Digitized by Google

Naturvölker emporgehoben. Nur mit Widerstreben und grollendem Herzen dienten die „Libyphönizier" in den karthagischen Heeren, und mit Sklaven und Ruderknechten waren ihre Schiffe bemannt. Der gartenartige Anbau der üppigen und fruchtbaren Umgegend Karthago's und die prächtigen Landhäuser auf den mit Oliven- und Orangenwäldern bedeckten Anhöhen beurkundeten den durch ihren gewinnreichen Handel und ihre einträgliche Landwirthschaft erzielten Reichthum; aber ihre Gemüthsart blieb roh und grausam und der düstern Seite des Lebens zugewendet. — Die Verfassung war aristokratisch. Ein kleiner aus dem grundherrlichen Geburtsadel, und ein großer aus dem Geldadel gewählter Rath mit zwei, den spartanischen Königen vergleichbaren Sufeten an der Spitze, besaßen die gesetzgebende Gewalt und leiteten die Rechtspflege, das Heerwesen und die Verwaltung, während der Volksversammlung nur außerordentliche Fälle zur Entscheidung vorgelegt wurden. Der mächtige Rath der Hundertmänner aus den vornehmsten Geschlechtern überwachte den Staat und zog Heerführer und Beamte zur Rechenschaft. Diese aristokratische Abgeschlossenheit hemmte die Ausbildung eines freien Bürger- und Mittelstandes und erzeugte in der Menge Mißvergnügen, träge Gleichgültigkeit und feile Gesinnung. Zwischen der herrschenden Klasse der Großhändler, Guts- und Plantagenbesitzer und hohen Staatsbeamten, und der besitzlosen von der Hand in den Mund lebenden städtischen Volksmasse gähnte eine weite Kluft, die endlich zum Abgrund für Staat und Nation wurde. Die öffentlichen Einkünfte waren unerschöpflich, so daß Polybios Karthago die reichste Stadt der Welt nennt, und ein großartiges Bank- und Finanzsystem wie nirgends sonst zur Entfaltung kam; die militärischen Hülfsmittel waren sehr groß und die Kriegsflotte und Seemacht allen andern Völkern überlegen; aber die socialen Mißstände und der nur auf irdisches Gut und Genuß gerichtete Sinn der herrschenden Bürgerschaft nagten an der Wurzel des Gemeinwesens. Wissenschaften und Künste wurden nur in so weit gepflegt, als sie Nutzen gewährten; ein höheres geistiges Leben war den Karthagern fremd. Ihr auf Sterndienst gegründeter Religionscultus, besonders die Verehrung des Feuergottes Moloch (§. 33) mit dem schrecklichen Opfercult, gab Zeugniß von dem finstern und grausamen Charakter der Punier und ihrer düstern Weltansicht.

§. 163. Schon seit Jahrhunderten hatten die Karthager festen Fuß auf Sicilien gefaßt und mit den Syrakusern um die Herrschaft der Insel und der griechischen Colonien daselbst gestritten. Zur Zeit der Perserkriege erlitten sie durch den syrakusischen Tyrannen Gelon eine große Niederlage (§. 94); aber die Zwietracht der griechischen Gemeinwesen, die in innern Kämpfen ihre Kräfte aufrieben, führte sie von Neuem auf die günstig gelegene Insel. Von Segesta zu Hülfe gerufen, setzte Hannibal, Gisko's Sohn, über das Mittelmeer, erstürmte Selinus, Himera und das reiche, prachtvolle Agrigent und brachte Gefangene und Beute in unendlicher Menge nach seiner Vaterstadt. Der Schrecken über diese Unfälle bewirkte, daß Dionysios, Sohn eines armen Maulthiertreibers, ein junger tapferer Krieger, die Alleinherrschaft über Syrakus erlangte; aber mehr auf Befestigung seiner Macht, als auf Besiegung und Vertreibung der Feinde bedacht, erkaufte der listige, verschwenderische Söldnerfürst von den Karthagern den Frieden um den Preis von Selinus, Agrigent und andern griechischen Städten auf der Nordküste und gab sich dann der Schwelgerei und den Ausbrüchen seiner rachsüchtigen und mißtrauischen Tyrannennatur hin (§. 96). Unter seinem Sohn und Nachfolger dehnten die Karthager ihre Besitzungen noch weiter aus und richteten ihre Blicke bereits auf die durch Parteiwuth zerrissene Hauptstadt Syrakus. Diesen Uebergriffen setzte auf einige Zeit der korinthische Held Timoleon, nachdem er Syrakus von der Tyrannei des jüngern Dionysios befreit hatte, durch die siegreiche Schlacht am Krimissos eine Schranke und zwang sie, sich mit dem Länderstrich westwärts des Lykos (Halykos)

480.

408—406.

Dionysios der ältere 405—368.

383.

355.

Dionysios d. jüngere 366—345.

343.

Digitized by Google

zu begnügen; aber unter dem kühnen, von dem niedrigen Stande eines Töpfers zur
Agatho-kles Herrschaft von Syrakus emporgestiegenen Tyrannen Agathokles wurde der
317—289. Kampf mit solchem Glückswechsel geführt, daß zu gleicher Zeit Syrakus von den Karthagern und Karthago von Agathokles' Heer belagert wurde. Als nämlich die von den Feinden des Tyrannen herbeigerufenen Karthager die Belagerung nachlässig betrieben, erspähte Agathokles einen günstigen Zeitpunkt und segelte von Syrakus mitten durch die feindlichen Schiffe nach der Nordküste von Afrika. Hier ließ er nach der Landung seine Flotte verbrennen, um den Soldaten nur die Wahl zwischen Sieg oder Tod zu lassen, und bemächtigte sich dann in Kurzem durch Entschlossenheit und Tapferkeit des ganzen punischen Gebietes mit Ausnahme der Hauptstadt, während der karthagische Feldherr Hamilkar unterdessen vor Syrakus geschlagen ward und als Gefangener eines gewaltsamen Todes starb. Hierauf rief Agathokles den Statthalter von Kyrene unter lockenden Versprechungen zu seinem Beistande herbei. Dieser folgte dem Ruf, ward aber von dem schlauen Syrakuser unter dem Vorgeben, er sinne auf Verrath, überfallen und im Kampfe erschlagen, worauf dessen Soldaten, 20,000 Mann, gezwungen wurden, in Agathokles' Dienste zu treten, der sich nunmehr, im stolzen Gefühle seiner Macht und in der Hoffnung, bald Meister von ganz
306. Nordafrika zu sein, den Königstitel beilegte. Bald trat jedoch eine Wendung des Glücks ein. In einer Schlacht von den Karthagern besiegt, floh er heimlich nach Sicilien, um die Herrschaft in Syrakus zu behaupten, und ließ seine Soldaten in dem fremden Lande im Stich; ergrimmt über eine solche Treulosigkeit ermordeten diese seinen zurückgelassenen Sohn und traten dann in die Dienste der Karthager. Durch Mord und wilde Grausamkeit befestigte hierauf Agathokles seine Herrschaft aufs Neue in Syrakus und dehnte sie über den größten Theil der Insel aus, bis ein von dem eigenen Enkel ihm beigebrachtes Gift seine Lebenskräfte dergestalt
289. verzehrte, daß der greise Tyrann in seine eigene Verbrennung willigte. Nach dem Tode des kühnen Abenteurers wurde die ganze Insel von wilder Gesetzlosigkeit
281. heimgesucht. Seine campanischen Söldner, Mamertiner genannt, bemächtigten sich auf dem Heimwege der Stadt Messina, ermordeten oder verjagten die männliche Bevölkerung und theilten deren Habe, so wie die Frauen und Kinder unter sich. Hierauf unternahmen sie räuberische Streifzüge in der Nähe und Ferne und brachten dadurch in der ganzen Insel Bestürzung und Verwirrung hervor, welche die Karthager zu ihrem Vortheil zu benutzen suchten. Gegen beide wurde Pyrrhos von den Syrakusern zu Hülfe gerufen; er belagerte Lilybäum und traf Anstalten zu einer Landung in Afrika; als er jedoch mit dem Plane umging, sich selbst der Insel zu bemächtigen, die Gemeindeverfassungen verletzte und die Bürger durch Erpressung und ungerechtes Gericht drückte, zwangen ihn die sicilischen Griechen zum eiligen Rückzuge (§. 161). Dadurch wurde aber Sicilien in die alte Verwirrung gestürzt, indem nun die Mamertiner ohne alle Scheu plündernd das Land durchzogen und ihren Raub hinter den Mauern von Messina bargen. Da wählten die Syrakuser den tapfern, hochsinnigen und leutseligen Hieron, einen Nachkommen Gelons, zu ihrem Feldherrn (275) und dann zu ihrem König (270). Dieser zog mit einem aus Bürgern und Geworbenen gemischten Heer gegen die Mamertiner, überwand sie im Feld und bedrängte sie durch Umlagerung ihrer Stadt Messina so sehr, daß sie sich nach fremder Hülfe umsahen. Die Einen waren für die Karthager, die aus Neid auf Hieron und die Syrakuser ihre Hülfe angeboten und durch ihren Feldherrn Hanno die Burg in Messina in Besitz genommen hatten; die Mehrzahl jedoch rief den Beistand der Römer an.

Dionysios und Timoleon. Der jüngere Dionysios (§. 98. 101, 3), ein eitler und übermüthiger Tyrann, den umsonst sein edler Schwager Dion mit Platon's Hülfe der Schwelgerei und der Grausamkeit, der er sich ergeben, zu entreißen versucht, wurde

Digitized by Google

endlich unter Vermittelung des aus der Verbannung heimgekehrten Dion verjagt; als aber 356.
nach der Ermordung des rechtschaffenen Dion durch einen falschen, ehrsüchtigen Freund in 354.
Syrakus Anarchie und Unordnung eintrat, gelang es dem Dionysios, der mittlerweile zu Lokri in Wollust und Schwelgerei gelebt, sich zum zweitenmal der Tyrannis zu bemächtigen. Allein die Erfahrung hatte ihn weder weiser noch besser gemacht, Sinnengenuß und Ausschweifung wechselten mit Grausamkeit und Despotenlaunen ab, daher endlich die Syrakuser, seiner Tyrannei müde, sich um Hülfe an ihre Mutterstadt Korinth wendeten. Die Korinther schickten ihnen eine Flotte und ein Hülfsheer unter der Leitung des strengen, rechtschaffenen **Timoleon**, welcher kurz zuvor seinen Eifer für demokratische Freiheit durch die Theilnahme an der Ermordung seines eigenen Bruders, der sich in Korinth zum Tyrannen aufgeworfen, bethätigt hatte, und welcher jetzt mit Freuden die Gelegenheit ergriff, den Zwiespalt seines Innern durch neue Thaten zu tilgen und dem auf ihm lastenden Muttersfluch zu entgehen. Er vertrieb den Dionysios, der von dem an in Korinth mit Unterricht 345.
seinen Lebensunterhalt erwarb, und richtete dann in Syrakus eine republikanische Verfassung auf gemäßigter demokratischer Grundlage ein. Nachdem Timoleon die Burg in Syrakus niedergerissen, um die Rückkehr der Tyrannis unmöglich zu machen, und die Karthager am Flusse Krimissos geschlagen und zu einem Frieden gezwungen, 343.
lebte er in hohen Ehren bis zu seinem Tode in Syrakus. Die glänzende Leichenfeier, und † 337.
die aufrichtigen Thränen, womit das Volk seinen Befreier ehrte, waren deutliche Beweise der Anerkennung seines Bürgersinnes. — Zur Zeit des Agathokles verfaßte der Sicilianer **Timäos** († c. 256) während eines funfzigjährigen Exils in Athen seine Geschichte von Sicilien in annalistischer Form und ein Werk über die Kriegszüge des Pyrrhos, von welchen beiden Schriften wir nur einige Auszüge und Bruchstücke besitzen. Er galt für parteiisch, schmähsüchtig und unkritisch, und sein Stil wird bald als frostig und trocken, bald als schwülstig und rhetorisch getadelt. An einem Gleichmaß des Betrachtens und Urtheilens scheint es dem gelehrten Sammler durchaus gefehlt zu haben; dagegen war er sorgfältig in Anwendung der Hülfswissenschaften, besonders der Orts- und Zeitkunde.

b) Der erste punische Krieg (264—241).

§. 164. Für die Römer war die Fülle und Schönheit der nahen Insel zu lockend, als daß sie nicht nach einigem Sträuben von Seiten der ehrenhafteren Bürger den Bitten der räuberischen Mamertiner um ein Schutzbündniß willfahrt hätten, so sehr sie auch einsahen, daß die eifersüchtigen Karthager, die bereits im Besitz der Burg von Messina waren, Roms drohende Nähe aus allen Kräften abzuhalten suchen würden, und so bedenklich Manchen der Schritt erscheinen mußte, die bisherige continentale Politik, durch welche die Väter Roms Größe gegründet hatten, aufzugeben, und in eine neue Bahn einzulenken, deren Ausgang Niemand vorhersehen konnte. „Es war einer der Augenblicke, wo die Berechnung aufhört und wo der Glaube an den eigenen Stern und an den Stern des Vaterlandes allein den Muth gibt, die Hand zu fassen, die aus dem Dunkel der Zukunft winkt.“ Der Senat brachte die Sache vor die Volksversammlung, um nicht eigenmächtig die wichtige Entscheidung zu treffen, und erst nach deren Zustimmung wurde der wenig ehrenvolle Vertrag mit den Mamertinern abgeschlossen, worauf der Consul Appius Claudius Caudex in dunkler Nacht über die Straße von Messina setzte. Dem römi- 263.
schen Hülfsheer gelang es alsbald, die unter sich entzweiten Feinde von den Mauern der bedrängten Stadt zurückzutreiben, Hieron zu einem Bund mit

Digitized by Google

Rom zu bringen und den Karthagern, die ihren Feldherrn Hanno, weil er
261. sich die Burg von Messina hatte nehmen lassen, ans Kreuz schlugen, ihren zweiten Hauptwaffenplatz Agrigent, nach einer blutigen für beide Theile sehr verlustvollen Schlacht, zu entreißen. Aber die Eroberungen, welche die Römer in den nächsten Jahren zu Lande machten, entschädigten nicht für den gestörten Handel der Bundesgenossen und die Verluste auf dem Meer, wenn es den Römern nicht gelang, der karthagischen Seemacht, der ihre Dreidecker nicht gewachsen waren, eine entsprechende Flotte entgegenzustellen und den Feinden die Herrschaft des Meeres zu entreißen. Sie ließen daher nach dem Muster eines gescheiterten punischen Fünfdeckers Kriegsschiffe bauen und versahen sie mit einer auf beiden Seiten geschützten Enterbrücke, mittelst welcher die feindlichen Fahrzeuge festgehalten und der Kampf einem Landgefecht ähnlich
260. gemacht werden konnte. Dadurch gewann der Consul Caj. **Duilius** die erste **Seeschlacht bei Mylä** unweit der liparischen Inseln und erlangte die Ehre
257. einer Schiffsäule (columna rostrata) in der Vaterstadt. Ein zweites Seetreffen am tyndarischen Vorgebirg blieb unentschieden. Hierauf beschlossen die Römer, durch eine kühne Fahrt nach Afrika dem Krieg ein schnelles Ende zu bereiten. Nach dem großen Seesieg auf der Höhe von Eknomos öffneten sie sich das Meer und setzten mit einer 330 Segel starken Flotte und einem großen Landheer unter dem wackern Consul **Regulus** nach Afrika über. Von der Hafenstadt Clupea aus, wo das Heer ungehindert landete, rückte Regulus erobernd und verheerend an der Küste hin, unterstützt von den abgefallenen Städten und Völkerschaften Numidiens, und näherte sich den Thoren der bestürzten Hauptstadt. Die Karthager baten um Frieden; als ihnen aber der stolze Sieger die harte Bedingung stellte, nicht nur auf Sicilien und Sardinien zu verzichten, sondern auch in ein abhängiges Bundesverhältniß mit Rom zu treten, und bei künftigen Kriegen mit ihren Schiffen die römische Flotte zu mehren, so ermannten sie sich und rüsteten sich zur verzweifelten Gegenwehr. Die Noth verlieh ihnen Energie; sie verstärkten ihre Truppen durch treffliche numidische Reiter und griechische Söldner und übertrugen einem geübten Schaarenführer, dem Spartaner Xanthippos, die Leitung des Vertheidigungskrieges. Dieser besiegte bei der Hafenstadt Tunes die Römer so voll-
253. ständig, daß sich nur 2000 Mann von dem schönen Heere retteten; die andern wurden theils erschlagen, theils geriethen sie mit dem Consul in Kriegsgefangenschaft. Furchtbar straften die Punier die abgefallenen Gemeinden an Leben und Gut. Dreitausend numidische Häuptlinge wurden ans Kreuz geheftet.

§. 165. Diesem Schlag folgte eine Reihe von Unfällen. Zwei Flotten gingen durch Stürme zu Grunde, so daß die Römer einige Jahre auf den Seekrieg verzichteten; zu Lande versuchten sie sich nur im Schaarenkrieg aus Furcht vor den Elephanten, die bei Tunes den Ausschlag gegeben, deren sie sich selbst aber damals noch nicht bedienten. Erst als sie unter der Leitung des Cäcilius Metellus bei einem Ausfalle aus Panormos (das sie nach dem Verlust von Agrigent erobert hatten) den karthagischen Feldherrn

Digitized by Google

Hasdrubal besiegten und alle Elephanten in ihre Gewalt bekamen, faßten 251.
sie neuen Muth. (Um diese Zeit haben wahrscheinlich die Karthager den Regulus nach Rom geschickt, um eine Auswechselung der Gefangenen zu erwirken, und ihn, als er dem Senate dieses widerrieth und seinem Eide getreu in die Haft zurückkehrte, auf die martervollste Weise getödtet.) Die Römer trafen Anstalten zur Belagerung der wohlvertheidigten Waffenplätze Lilybäum und Drepänum; aber ihre Angriffe auf die unüberwindlichen Seeburgen scheiterten; und als der ungeschickte Consul Appius Claudius, trotz der ungünstigen Auspicien, zur Unzeit den Operationsplan änderte, wurde er vor Drepanum zu Wasser und zu Lande geschlagen. Unter kleinen Gefechten und 249.
geringfügigen Unternehmungen zog sich nun der Krieg ruhmlos in die Länge, bis der treffliche karthagische Feldherr **Hamilkar Barkas**, das Haupt der demokratischen (barcinischen) Partei, neues Leben in das ernste Waffenspiel brachte. Nachdem er sich der Veste Eryx bemächtigt und seinen Söldnern einen sichern Haltpunkt geschaffen, wo sie von Drepanum her mit allem Nöthigen versehen werden konnten und sich häuslich einrichteten, überwachte er von einer Felsenhöhe herab alle Bewegungen der Römer, ließ das platte Land durchstreifen und unternahm Freibeuterfahrten nach Unteritalien, unbekümmert um die römischen Heere, die ihn von der Ebene aus umlagert hielten. 242.
Dies war nur so lange möglich, als Hamilkar sich die Verbindung mit Drepanum offen erhielt und keine römische Flotte die Zufuhren zur See hinderte. Sobald aber zu Rom, in Folge eines großartigen patriotischen Aufschwunges, durch Privatbeiträge und Veräußerung der Tempelschätze wieder eine Flotte von 200 Segeln ausgerüstet war, und der Consul **Lutatius Catulus** bei den **ägatischen Inseln** das feindliche Geschwader nebst den Frachtschiffen geschlagen und theils versenkt, theils erbeutet hatte, mußten die Karthager schnell einen Frieden eingehen, worin sie auf Sicilien und die umliegenden kleinen 241.
Inseln verzichteten und in die Zahlung einer großen Entschädigungssumme für die Kriegskosten willigten. „Nun stieg der unbesiegte Feldherr einer überwundenen Nation herab von seinen langvertheidigten Bergen und übergab den neuen Herren der Insel die Festungen, die Karthago seit wenigstens 400 Jahren in ununterbrochenem Besitz gehabt und von deren Mauern alle Stürme der Hellenen erfolglos abgeprallt waren." Von dem an stand in Karthago eine gemäßigte Friedenspartei, unter Hanno's des Großen Führung, der nationalen barcinischen Partei feindlich gegenüber.

Sicilien, „Italiens Kornkammer", wurde die erste römische Provinz, d. h. eine mit Rücksicht auf die Staatskasse verwaltete „Kammerlandschaft." Ein in eine römische Provinz umgewandeltes Land erhielt von dem siegenden Feldherrn, mit Vorbehalt der Senatsbestätigung, eine besondere Einrichtung und wurde dann von einem Prätor oder Proconsul nebst einem Legaten und Quästor verwaltet. Anfangs wurden die Statthalter eigens zu der Stelle ernannt; später aber losten die vom Amte abtretenden Prätoren und Consuln um die, gewöhnlich auf ein Jahr übertragene, Statthalterschaft. Diesen Proconsuln und Prätoren stand außer der Verwaltung auch die Rechtspflege und

Digitized by Google

das Kriegswesen in den Provinzen zu. Die Rechtspflege geschah bei bürgerlichen Sachen der Einwohner unter sich nach heimischem Recht, bei allen Fragen aber, die das Staats- und Völkerrecht betrafen, nach römischem Rechte und in lateinischer Sprache, was für die fernen barbarischen Länder eine Quelle der Cultur, aber auch der Bedrückung und Uebervortheilung wurde. Die aus den Provinzen bezogenen Einkünfte der Römer waren mannichfacher Art; außer den Staatsgütern, die sie an Pachtgesellschaften vergaben, erhoben sie noch Grund- und Personalsteuer an Geld oder Zehnten. Hutgeld von den öffentlichen Triften, Abgaben von Berg- und Salzwerken, Hafen- und Landzölle u. dgl. m. Die Steuern wurden nicht unmittelbar erhoben, sondern verpachtet (§. 179). Die Unterthanen in den „Aemtern" (Provinzen) verloren das Waffenrecht und stellten nicht einmal Zuzug zum römischen Heere; in den festen Plätzen blieb römische Besatzung. Uebrigens wurden die einzelnen Städte je nach ihrer Haltung während des Krieges hinsichtlich der Besteuerung und der Rechtsstellung verschieden behandelt, ein Verfahren, wodurch aller Gemeingeist erstickt und Neid und Rivalität geweckt wurde.

c) Der gallische Krieg. Die Karthager in Spanien.

§. 166. Während die Karthager nach dem Frieden mit ihren empörten Miethtruppen, denen sie den versprochenen Sold kürzen wollten, einen dreijährigen Vernichtungskampf zu führen hatten, der sich über das ganze durch die punische Härte und Bedrückung in Verzweiflung gesetzte Land verbreitete und das Gemeinwesen dem Untergang nahe brachte, bis er endlich durch Hamilkars Kriegskunst sein blutiges, von der schrecklichsten Grausamkeit begleitetes Ende
238. erreichte, besetzten die Römer die den Puniern gehörige Insel Sardinien, wo die empörten Besatzungstruppen im Gedränge gegen die Karthager und die kriegerischen Einwohner die Hülfe Roms anriefen, und verbanden sie mit der Insel Korsika, die sie unter entsetzlichen Kämpfen mit den halb-
229. wilden Einwohnern ebenfalls eroberten, zu einer zweiten „römischen Provinz." Alsdann entrissen sie den seeräuberischen Illyriern, welche die Küsten des adriatischen und ionischen Meres mit ihren Freibeuterzügen heimsuchten, Handel und Wandel störten und sogar einige römische Schiffe weggenommen und einen Gesandten getödtet hatten, die Insel Kerkyra nebst den Städten Epidamnos (Dyrrhachium) und Apollonia und steuerten dem Piratenunfug. Die einige Jahrzehnte später im nordöstlichen Winkel Italiens angelegte feste Stadt Aquileja hinderte auf immer die Wiederkehr des gesetzlosen Raubwesens. Die zweite Schließung des Janustempels, die in diese Zeit fällt und wodurch symbolisch ein allgemeiner Friede angedeutet ward (die erste fand unter Numa, die dritte und letzte unter Augustus statt),
226. kann nur von kurzer Dauer gewesen sein, da schon um 226 ein furchtbarer Krieg mit den cisalpinischen Galliern, die ergrimmt über die Gründung neuer Militärcolonien in ihrem Lande dem Vordringen der Römer Schranken setzen wollten und zu dem Zweck ihre keltischen Stammgenossen aus den Alpen und dem obern Rhonethal (die Gäsaten) zu Hülfe gerufen hatten, Roms ganze Kraft in Anspruch nahm. Schon stand der furchtbare Feind, Brand und Verwüstung bringend und die gegnerischen Truppen allenthalben niederwer-

Digitized by Google

feud, vor Clusium, als die Römer an der Spitze der erschreckten italischen Völkerschaften ihm entgegenzogen und bei Telämon an Etruriens Küste, unweit 225.
der Mündung des Ombrone, den tapfern, aber schlecht bewehrten Galliern (vgl. §. 153) eine solche Niederlage beibrachten, daß 40,000 das Schlachtfeld deckten und 10,000 Kriegsgefangene in die Gewalt der Ueberwinder fielen. Ein zweiter Sieg, den einige Jahre später **Marcellus** am Po (bei Clastidium) 222
davon trug, wo der Gäsatenkönig Viridömar von der Hand des Römers erschlagen ward, brachte Oberitalien mit Mailand, der Hauptstadt der gleichfalls überwundenen Insubrer, unter die Macht der Römer, die somit Italien bis zu seinen natürlichen Grenzmarken, den Alpen, beherrschten und die neuerworbenen Besitzungen durch Militär-Colonien (Placentia, Cremona) zu sichern suchten. Die fruchtbaren Landstriche diesseit und jenseit des Po wurden vorerst in die italische Wehrgenossenschaft hineingezogen und durch Heer- 220.
straßen (der Flaminische und Aemilische Weg) mit der Hauptstadt in Verbindung gesetzt, in der Folge aber unter dem Namen Gallia cisalpina in eine römische Provinz verwandelt.

§. 167. Mittlerweile wußten sich die Karthager in dem metallreichen Südspanien für die Verluste zu erholen. Der Besitz von Gades (Cadix) und anderer günstig gelegener Küstenpunkte erleichterte ihnen die Eroberung des Landes. In dem männlich kräftigen Hamilkar und seinen drei Söhnen, „der Löwenbrut", die er als „Erben seiner Entwürfe, seines Genies und seines Hasses" im Feldlager aufzog, hatte die nationale Kriegspartei der Karthager fähige und unternehmende Führer. Hamilkars Eroberungen am Guadalquivir (Bätis) und an der Guadiana (Anas) wurden von seinem Nachfolger und Schwiegersohn Hasdrübal weiter ausgedehnt und Neu-Karthago (Carthagena), ein trefflicher Waffenplatz, mit dem guten Hafen und Hasdrubals prächtiger „Königsburg" angelegt. Durch das Feldherrntalent Hamilkars, der im besten Mannesalter in offener Feldschlacht tapfer kämpfend den Tod fand, und durch die staatsmännische Gewandtheit Hasdrubals wurde in 225.
Spanien ein karthagisches Reich gegründet, das die schönsten Landschaften auf der Süd- und Ostküste der Halbinsel umfaßte und durch Ackerbau, Bergwerke und Handelsverkehr reich und blühend war. Dies erweckte die Furcht und den Neid der Römer, die daher zuerst durch einen Vertrag mit Hasdrubal den 226.
Ebro (Iberus) als nicht zu überschreitende Grenze bestimmten und dann mit der griechischen Colonie **Saguntum** ein Schutzbündniß schlossen. Das Mißtrauen führte bald zum Bruch, als durch die Wahl des Heeres an die Stelle des durch Mörderhand frühe dahingerafften Hasdrubal, Hamilkar's 28jähriger **Sohn Hannibal** trat, der mit der Klugheit seines Vorgängers die Kühnheit 220.
und den Feldherrnblick seines Vaters verband und als Knabe am väterlichen Altar dem römischen Namen ewigen Haß geschworen hatte. Sein festgebauter, im Laufen, Fechten und Reiten geübter Körper war so abgehärtet, daß er alle Beschwerden, Mühseligkeiten und Entbehrungen des Lagerlebens leicht ertrug. Nach einigen glücklichen Fehden mit spanischen Völkerschaften nahm Hannibal

Digitized by Google

219. einen Grenzstreit zum Vorwand, um Roms Bundesstaat Sagunt zu belagern und dadurch den über kurz oder lang doch unausweichbaren Krieg herbeizuführen. Umsonst mahnten ihn römische Gesandte davon ab; er wies sie an den karthagischen Senat, bedrängte aber indeß die Stadt so hart, daß er sie im achten Monat eroberte. Sagunt wurde in einen Schutthaufen verwandelt; die Einwohner begruben sich theils unter den Trümmern ihrer Häuser, theils stürzten sie sich in die Flammen, die ihre auf dem Marktplatze zusammengetragene Habe und Schätze verzehrten; was übrig blieb, fiel durch die Schärfe des Schwerts. Hannibal trat als echter Repräsentant seines Volkes mit fürchterlicher Härte des Gemüths auf, „ohne eine Ahnung der Humanität, wie sie in Griechen, ohne eine Ahnung des Rechtssinnes, wie er in Römern lebte;“ aber er war ein Mann von großer staatsmännischer Begabung, ein Feldherr, der Besonnenheit und Begeisterung, Vorsicht und Thatkraft vereinigte, eine Herrschernatur, die über die Menschen eine gebieterische Macht übte. List und erfinderische Verschmitztheit, die Grundzüge des punischen Charakters, nahm er als Erbtheil seiner Nation in sein tiefbewegtes Leben herüber. — Mittlerweile war die römische Gesandtschaft in Karthago angekommen, und als die Rathsversammlung, von der sie die Auslieferung des eigenmächtigen Feldherrn verlangte, unschlüssig zurückhielt, erklärte der Sprecher, Quintus **Fabius**, daß er in seinem Busen Krieg und Frieden trage, sie möchten wählen; und als sie laut den Krieg begehrten, öffnete er seine gefaltete Toga.

Die alten Einwohner Spaniens, **Kelten** und **Iberer**, die theils gesondert, theils gemischt (als **Keltiberer**) lebten, waren, wie die **Lusitaner** in Portugal, die **Kantabrer** und **Basken** in Nordspanien u. a. rasch, tapfer und kriegslustig und besonders im Gebirgs- und Schaarenkriege (Guerilla) sehr geschickt; da sie aber keine Staatenverbindung unter einander hatten, so wurden sie bei allem Kriegsmuth leicht die Beute cultivirter Völker.

d) Der zweite punische Krieg (218—201).

§. 168. Es war im Frühling des Jahres 218, daß Hannibal über den Ebro setzte, die Völkerschaften zwischen diesem Fluß und den Pyrenäen unterwarf und dann mit einem aus Libyern und Spaniern bestehenden Heere von 60,000 Mann zu Fuß, 9000 Reitern und 37 Elephanten in Gallien eindrang, während sein Bruder **Hasdrubal** mit einem gemischten Heer und einer ansehnlichen Flotte Spanien im Gehorsam hielt. Nachdem sich Hannibal den Durchgang durch Südgallien und den Uebergang über die Rhone (Rhodänus) erstritten, wo ihm eine römische Heerabtheilung vergebens den Weg zu verlegen gesucht, trat er den ewig denkwürdigen **Zug über die Alpen** (den Mont-Cenis oder den kleinen St. Bernhard) an. Unter steten Kämpfen mit den rauhen Alpenbewohnern (den Allobrogen und Centronen) überstieg das Heer die mit Schnee und Eis bedeckten Berghöhen, ohne Weg und Obdach, über Felsenwände und Abgründe hinweg. Am 15. Tage gelangte die um mehr als die Hälfte verminderte und fast alles Zugviehs und aller Saumthiere beraubte Armee nach Oberitalien. Aber mit diesen von Ehr- und

Digitized by Google

Selbstgefühl beseelten und von der Hoffnung auf Beute angetriebenen Truppen konnte ein so begabter Feldherr, wie Hannibal, der im Lager aufgewachsen war und das Vertrauen und die Liebe der Soldaten in seltenem Grade besaß, Alles wagen, in einem Lande, dessen vor Kurzem unterworfene Bewohner sich nur nach einer günstigen Gelegenheit sehnten, um das verhaßte Joch der Römer abzuschütteln, und die Karthager als ihre Befreier begrüßten. Kaum war daher der tapfere Consul **Corn. Scipio** in einem **Reitertreffen am Ticinus** (Tessin) besiegt und schwer verwundet und sein College, der ungestüme, unbesonnene **Sempronius**, in der übereilten **Schlacht an der Trebia**, trotz der wunderbaren Tapferkeit seiner ermüdeten, hungrigen und durchnäßten Soldaten, vollständig überwunden worden, so fiel das cisalpinische Gallien dem Hannibal zu und verstärkte sein geschwächtes Heer durch ge- 217.
wandte Reiter und abgehärtete Fußtruppen. Nach einiger Rast in Ligurien setzte er sodann auf einem höchst beschwerlichen Marsche (auf dem er ein Auge durch eine Entzündung einbüßte) über die rauhen Apenninen und rückte auf grundlosen Wegen verheerend durch das von den Frühlingsgewässern überschwemmte Arnothal in Etrurien ein. Am **trasimenischen See**, wo Hannibals Bruder Mago mit der Reiterei in einem Hinterhalt lauerte, erreichte der nacheilende Consul **Flaminius** den karthagischen Feldherrn, büßte aber seine unüberlegte Raschheit mit einer **vollständigen Niederlage**, wobei er selbst umkam und seine Krieger theils erschlagen wurden, theils in den silberhellen Fluthen des See's ertranken. Ein Erdbeben, das an dem nebeligen Schlachttage den Boden zerriß und den Gefallenen ein Grab öffnete, blieb in der Hitze des Kampfes unbemerkt. Ganz Etrurien war verloren, und dem Sieger stand der Weg nach Rom offen; aber vor den Mauern von Spoletium zurückgeschlagen, zog er vor, unweit der östlichen Meeresküste durch die von den kleinern sabellischen Völkerschaften bewohnten und von römischen Bauernhöfen bedeckten Länder verheerend nach Apulien zu ziehen, um die kriegerischen Völkerschaften Unteritaliens zum Abfall zu bringen.

§. 169. Hier stellte sich dem karthagischen Feldherrn ein Mann entgegen, der ihm durch Vorsicht und kluge Besonnenheit große Schwierigkeiten bereitete — der Dictator **Fabius Maximus der Zauderer** (cunctator), ein Gegner der demokratischen Volksmacht und ihrer Führer. Dieser mied die offene Feldschlacht, verfolgte aber das feindliche Heer auf Tritt und Schritt und zog von jeder ungünstigen Stellung desselben Vortheil. In Campanien brachte er es durch Besetzung der Berghöhen bei Casilinum in eine so schlimme Lage, daß sich Hannibal nur durch eine List (indem er Ochsen mit brennenden Reisigbündeln an den Hörnern den Berg hinantrieb und dadurch den Feind täuschte) zu retten vermochte. Diese Vorsicht des Feldherrn und die feste Treue der italischen und griechischen Bundesgenossen, die dem Punier ihre Städte verschlossen und sich den größten Opfern und Anstrengungen bereitwillig unterzogen, hielten Rom aufrecht. Aber das Murren des unverständigen Volks über die methodische und zögernde Kriegführung des hochbejahrten, eigensinnigen Dictators,

Digitized by Google

der dem aufstrebenden Volksgeiste widerstand und den guten alten Zeiten mit der Allmacht des Senats und dem frommen Vertrauen auf Opfer und Gebete treu blieb, so wie die Klagen der durch die feindlichen Heere hart mitgenommenen Bundesgenossen bewogen im folgenden Jahr den (plebejischen) Consul **Terentius Varro**, den unfähigen Helden der Volkspartei, dieses vorsichtige Verfahren, zu dem auch sein (patrizischer) College **Paullus Aemilius** rieth, aufzugeben und abermals eine Schlacht zu wagen. Die schreckliche **Niederlage**
216. **der Römer bei Cannä** bewies jedoch zu bald, wie richtig Fabius und Aemilius geurtheilt hatten. Ueber 40,000 Römer zu Fuß, 2700 Ritter, 80 Männer senatorischen Ranges, den hochherzigen Paullus Aemilius an der Spitze, deckten die Wahlstatt. Fast in keiner Familie fehlte die Todtenklage. Die Ueberlebenden wurden zu Gefangenen gemacht und die Entflohenen von dem unerschütterlichen Senate, der bei diesem entsetzlichen Schlage Muth und Fassung mit großartigem Sinn bewahrte, als ehrlos geächtet und zu schimpflichem unbesoldetem Kriegsdienst gezwungen. Der Abfall von ganz Unteritalien an Hannibal und ein Bündniß mit Syrakus, wo um diese Zeit Hieron starb und der unfähige, hoffärtige Hieronymos die Regierung übernahm, waren die nächsten Folgen dieser verhängnißvollen Schlacht; und als sollte Rom in diesem Jahre sein Ende finden, wurde auch die nach Gallien entsandte Legion mit ihrem Führer durch einen Hinterhalt gänzlich vernichtet. Nur in Spanien retteten die Brüder Scipio die römische Waffenehre und hinderten durch die Besiegung Hasdrubals am Ebro den Plan, die ganze karthagische Macht zum Untergang der stolzen Stadt zu vereinigen. — Im römischen Kalender wurde der Schlachttag von Cannä wie einst der Unglückstag an der Allia (§. 153) als Buß- und Bettag schwarz gezeichnet. Nach der Schlacht soll Hannibal drei Scheffel goldener Ringe, die von den Armen der erschlagenen Ritter abgestreift wurden, zum Zeichen seines Siegs nach Karthago geschickt haben. Dennoch hielt er nicht für rathsam, mit seinem geschwächten Heere, wie ihm gerathen ward, sogleich auf Rom loszurücken.

§. 170. Während die Reize und ausschweifenden Sitten der reichen und üppigen Stadt Capua und des lockenden Campaniens, wo Hannibal überwinterte, die rauhen Krieger entnervten, und sein vermindertes Heer auf Anstiften einer scheelsüchtigen Gegenpartei in Karthago nicht durch Nachsendungen gehörig verstärkt wurde, war man in Rom zunächst bedacht, den Zwiespalt zwischen Senat und Volk, zwischen Aristokraten und Demokraten, wodurch die bisherigen Unfälle herbeigeführt worden, auszugleichen. Der Dank, den der Senat dem erbärmlichen Consul Terentius Varro bei seiner Rückkehr nach Rom abstattete, „daß er nicht verzweifelt habe an der Rettung des Vaterlandes," war die Kundgebung des Friedensschlusses und der Versöhnung der Parteien, in deren Folge der Senat thatsächlich wieder die Oberleitung des Kriegs übernahm, der Volksversammlung dagegen nur die formelle Bestätigung vorbehalten blieb. Gestärkt durch diese Eintracht machten dann die Römer mit ungemeiner Rührigkeit neue Rüstungen, indem sie die ganze Mannschaft bis ins Knabenalter unter die

Digitized by Google

Waffen riefen und Schuldknechte, Verbrecher, ja selbst Sklaven in die Armee einreihten. Es sollte auch dem letzten Bürger begreiflich gemacht werden, „daß für ihn wie für Alle es keinen Frieden gebe, und Rettung nur im Siege sei.“ Mit dem Beginne des Frühlings konnten sie frische Truppen ins Feld schicken. Zwei glückliche Treffen (das eine bei Nola unter Marcellus, das andre bei Benevent, wo sich die von dem heldenmüthigen Sempronius Gracchus 215. 214.
geführten Sklavenlegionen ihre Freiheit erfochten) erfüllten die Römer mit neuem Muth und setzten sie in Stand, die abgefallenen Städte zu züchtigen. Marcellus schiffte nach Sicilien über und belagerte Syrakus, das sich, obwohl nach der Ermordung des Königs Hieronymos durch Parteiung zerrissen, unter dem Beistand des erfindungsreichen Mathematikers und Physikers **Archimedes** (§. 133) mit Tapferkeit und Glück vertheidigte, so daß Marcellus nur durch die größte Anstrengung nach dreijähriger Belagerung Herr der Stadt wurde. Schrecklich war die Rache der Römer; die Soldaten mordeten und plün- 212.
derten; Archimedes ward über seinen Studien erschlagen; die schönsten Kunstwerke wurden nach Rom gebracht, und Syrakusens Glanz war für immer dahin. Aufs Neue gehorchte ganz Sicilien den Römern. Aber Wohlstand, Bildung und Freiheit waren unter den entsetzlichen Kriegsschlägen verschwunden; die Römer selbst mußten durch Entfernung der verwilderten Räuberschaaren die Insel vom gänzlichen Untergang erretten. Für diesen Verlust fand Hannibal einigen Ersatz an Tarent und den griechischen Städten der Süd-Ostküste, von wo aus er mit Philipp III. von Makedonien (§. 173) in Verbindung trat; als aber die Römer mit zwei Legionen Capua enge einschlossen und hart bedrängten, suchte er die geängstigte Stadt durch einen Marsch vor die Thore Roms zu befreien, in der Hoffnung, die Römer würden zur Rettung der Hauptstadt herbeieilen und von der Belagerung ablassen. Aber eine Legion genügte, um in Verbindung mit anderen Truppen Hannibal zum Rückzug aus der verwüsteten Umgegend der Hauptstadt zu nöthigen, an die 211.
andere mußte sich das ausgehungerte, zwietrachtige Capua ergeben. 27 Senatoren starben durch eigene Hand, 53 durch das Beil des Henkers; die Bürger wurden zu Sklaven gemacht und fremde Ansiedler mit ihrem Eigenthum beschenkt. Capua's Schätze wanderten nach Rom, alle Rechte wurden vernichtet und römische Präfecten geboten seitdem in der Stadt. Ein ähnliches Schicksal hatten Atella u. a. Städte Campaniens. Zwei Jahre später fiel auch Tarent wieder in die Gewalt der Römer. Fabius Maximus, „Roms Schild“, 209.
führte 30,000 Einwohner als Sklaven und 70,000 Pfund Goldes und Silbers als Beute weg, aber die Statuen „der zürnenden Götter“ ließ er den gedemüthigten Griechen. Tarents Eroberung war die letzte Waffenthat des alten Feldherrn; er starb bald nachher im sichern Gefühle des endlichen Sieges seiner Vaterstadt. Schrecken brachte bald alle abgefallenen italischen Völker wieder unter die Herrschaft der Römer, und Hannibals Lage ohne Geld, Truppensendungen und Zufuhr wurde mit jedem Jahr schwieriger. Hart war das Schicksal des wiedereroberten Landes, in dessen entvölkerte Städte rö-

Digitized by Google

mische und latinische Colonisten einzogen. Ganz Italien war in einem entsetzlichen Nothstande; die Bauernhöfe waren zerstört, die Felder lagen brach, blühende Dörfer waren Bettler- und Räuberlager geworden; die römische Staatskasse war erschöpft, der letzte Sparpfennig ausgegeben.

§. 171. Nunmehr war Spanien Hannibals einzige Hoffnung, weil ihn das undankbare Vaterland verließ. Dort war Hasdrubal nach wechselvollen Kämpfen durch die Niederlage und den Tod der beiden Brüder Publius und Cnäus Scipio Herr aller Länder südwärts des Ebro geworden. Als
211 aber der hochsinnige 24jährige **Cornel. Scipio**, gleich groß als Feldherr wie als Freund und Förderer geistiger Bestrebungen, den erbetenen Oberbefehl in dem fernen Lande erhielt und sich zum Rächer seines Vaters und Oheims aufwarf, nahmen die Dinge eine andere Wendung. Durch Tapferkeit und Feldherrntalent brachte der männlich schöne junge Mann mit den langen Locken und dem imponirenden Wesen bald die feste Seeburg Neu-Karthago und andere Besitzungen der Punier an sich, während er durch Milde und Freundlichkeit die einheimischen Häuptlinge gewann und durch seine geistige Ueberlegenheit sich in Kurzem solches Ansehen und solche Macht erwarb, daß Hasdrubal nach der verlornen Schlacht bei Bäcula beschloß, dem Rufe seines Bruders zu folgen und in Italien, wo um die nämliche Zeit der heldenmüthige Marcellus,
208. „Roms Schwert", durch einen Hinterhalt der Karthager bei Venusia getödtet ward, und die römischen Bundesgenossen, müde und erschöpft durch den verheerenden Krieg, zu wanken begannen, den entscheidenden Schlag gegen Rom zu führen. Auf demselben Alpenwege, wie einst Hannibal, zog er nach Oberitalien und wendete sich dann, verstärkt durch gallische Truppen, aus der Poebene nach der Küste des adriatischen Meers, um sich mit seinem Bruder, der in Apulien dem Consul **Claudius Nero** gegenüber gelagert war, zu verbinden. Aber der kühne Entschluß dieses Consuls, durch einen Zug nach Umbrien eine Vereinigung mit seinem Collegen **Livius Salinator** zu bewirken und dann mit vereinten Kräften den Feind anzugreifen, führte den Tod des muthigen Has-
207. drubal und die Vernichtung seines Heeres am Flüßchen **Metaurus** (oder Sena) herbei, ehe Hannibal von dessen Ankunft Kunde erhalten, da die Römer alle Boten aufgefangen hatten. In Hasdrubals blutigem Haupte, das der zurückgekehrte Consul in das feindliche Lager schleuderte, erkannte der gebeugte Feldherr „Karthago's schreckliches Verhängniß".

§. 172. Im Unglück entfaltete Hannibal die wahre Größe seines Feldherrntalents. Ohne Hülfe von Außen, ohne Bundesgenossen in Italien hielt er sich mit dem Reste seines Heeres noch etliche Jahre in der Gegend von Kroton im bruttischen Lande gegen den übermächtigen Feind. Mittlerweile eroberte Corn. Scipio Gades, das letzte Bollwerk der Karthager, und kehrte, nach vollendeter Unterwerfung Spaniens, sieggekrönt und beutebeladen nach Rom
205. zurück, wo er durch die Gunst des Volkes das Consulat erlangte. Aber seine thatendürstende Seele fand in der Hauptstadt, wo er viele mächtige Gegner hatte, und Gesetz und Verfassung seinem eigenmächtigen Vorschreiten

Digitized by Google

große Hemmnisse bereitete, keine Ruhe, und die begeisterte Volksgunst, die auf der anmuthigen Heldengestalt ruhte, spornte ihn zu neuen Unternehmungen. „Er war der Stern, der seinem Lande Sieg und Frieden zu bringen bestimmt schien." Als der behutsame Senat den Plan einer Landung und eines Feldzugs in Afrika nicht billigte, schlug Scipio, zum Statthalter von Sicilien 204.
ernannt, in Syrakus ein Werbelager auf und setzte dann, als viele Freischaaren und namentlich die bei Cannä geflohenen und nach Wiederherstellung ihrer Ehre begierigen römischen Krieger sich bei ihm eingefunden, über das Mittelmeer. Mit Hülfe des numidischen Königs Masinissa, der ehedem in Spanien auf Seiten Karthago's wider Scipio gestritten hatte, dann aber die Partei wechselte, als ihn sein gegnerischer Nachbar, der Punierfreund Syphax von Westnumidien, seines Reichs und seiner schönen karthagischen Braut Sophonisbe, des Hasdrubal Tochter, beraubt und zur Flucht in die Wüste getrieben, steckten die Römer unweit Utika die aus Schilf- und Strohzelten und hölzernen Hütten bestehenden Lager der Numidier und Karthager in 203.
Brand und brachten den vereinten Feinden eine große Niederlage bei. In einem zweiten Treffen auf den „großen Feldern" fiel Karthago's treuer Bundesgenosse Syphax in die Hände des Siegers und mußte als Gefangener nach Rom wandern, wo er bald kummervoll in die Grube sank. Seine Gattin (Sophonisbe) hoffte vergebens durch eine eilige Vermählung mit Masinissa der Rache der Römer zu entgehen. Mit einer Auslieferung bedroht, zog sie vor, den Giftbecher zu trinken, den ihr Masinissa selbst reichen ließ. Nach solchen Schlägen beruhte Karthago's letzte Hoffnung auf den in Italien stehenden Heeren, an die daher dringende Botschaft erging; und wie schwer es dem karthagischen Feldherrn auch ankam, er folgte dem Rufe des zur Rückkehr mahnenden Vaterlandes und verließ grollend und zu Thränen bewegt das Land seines Ruhms, die verbündeten Städte und Völkerschaften Unteritaliens der Rache der Römer preisgebend. — Die Ankunft des großen Feldherrn zerriß die von der karthagischen Regierung angeknüpften Friedensunterhandlungen und brachte die patriotische Partei wieder zu größerem Ansehen. Sein Versuch, den siegreichen Gegner auf einer persönlichen Zusammenkunft zu billigeren Friedensbedingungen zu bewegen und durch Hinweisung auf die Wechselfälle des Glücks zur Mäßigung zu stimmen, mußte scheitern. Scipio verlangte unbedingte Unterwerfung, und so entschloß sich denn Hannibal zu der entscheidenden **Schlacht bei Zama**, die trotz der großen Tapferkeit der alten 202.
Krieger und der geschickten Anordnung des waffenkundigen Führers mit einer Niederlage der Karthager endete. Dieselben Soldaten, die vierzehn Jahre früher bei Cannä gewichen waren, übten jetzt an ihren damaligen Ueberwindern schwere Vergeltung und stellten ihre Kriegsehre wieder her. Nun rieth Hannibal selbst zum Frieden, so hart auch die Bedingungen waren. Die Karthager mußten geloben, ohne Einwilligung der Römer keinen Krieg anzufangen, mußten auf Spanien Verzicht leisten, ihre Kriegsschiffe ausliefern und sich zur Zahlung einer hohen jährlichen Kriegssteuer verpflichten. Nach

Digitized by Google

dem Verbrennen der karthagischen Flotte und nach Verleihung des Königreichs beider Numidien an den Römerfreund Masinissa kehrte Scipio, fortan der Afrikaner genannt, nach Rom zurück, wo er im glänzenden Triumphzug durch die geschmückten Straßen der Hauptstadt zog, während Hannibal, in seinen Bemühungen, die Wunden des Kriegs in seiner Vaterstadt durch gute Anordnungen und zeitgemäße Reformen zu heilen, von den mißtrauischen Römern gehindert, zuletzt als verfolgter Flüchtling die Heimath meiden und seinen glühenden Römerhaß an den Hof des syrischen Königs Antiochos tragen mußte. Von dem an besaß Rom die unbestrittene Hegemonie über den Westen des Mittelmeergebiets; aber die Bevölkerung Italiens war um den vierten Theil geschwunden. „Dennoch durfte der Römer, dem die Götter beschieden hatten das Ende dieses Riesenkampfes zu erleben, stolz in die Vergangenheit und zuversichtlich in die Zukunft blicken. Es war viel verschuldet, aber auch viel erduldet worden." Die gänzliche Unterwerfung und theilweise Ausrottung der keltischen Bewohner in der Poebene und die Bewältigung der unruhigen, kriegslustigen und waffenfrohen Bevölkerung Spaniens mit den ergiebigen Gold- und Silbergruben bildeten den Schluß des großen Kampfes im Abendland.

c) Unterwerfung von Makedonien und Griechenland.

§. 173. Um diese Zeit regierte über Makedonien und einen Theil von Griechenland König Philipp III. (§. 127), ein junger talentvoller Mann voll Verstand und Witz und gewinnendem Wesen, aber treulos und sinnlich, an Uebermuth und Frevelsinn, wie an ritterlichen Waffenthaten ein echter Sohn seiner Zeit. Die drohende Nähe der Römer in Dyrrhachium und Apollonia führte ihn zu einem Bündniß mit Hannibal (§. 170); aber statt den punischen Feldherrn kräftig zu unterstützen, vergeudete er seine Zeit in fruchtlosen, von Scenen wilder Grausamkeit begleiteten Kämpfen und Seeschlachten mit den Bundesgenossen der Römer in Griechenland und Kleinasien (den Aetoliern, Athenern, Rhodiern, Attalos von Pergämum u. a.), bis die glückliche Beendigung des punischen Kriegs den Römern gestattete, zum Schutze ihrer bedrängten Verbündeten die Waffen gegen ihn zu kehren. Unterstützt von dem achäischen Bunde (§. 126) und andern griechischen Staaten, leistete Philipp eine Zeit lang glücklichen Widerstand. Die Erstürmung und Zerstörung von Chalkis, dem wichtigsten Waffenplatz Philipps, auf Euböa mit reichen Vorräthen vergalt er durch die Verwüstung der Landschaft um Athen, und den Angriffen in Makedonien selbst begegnete er mit Geschick und mit kluger Benutzung der überlegenen Ortskunde Als aber der gewandte, für hellenische Kunst und Literatur eingenommene **T. Quinct. Flamininus** in pomphafter Weise die griechischen Staaten zur Freiheit aufrief, die Achäer auf seine Seite brachte und eben so kriegskundig als staatsklug die Makedonier
197. bei der Hundsköpfen (Kynoskephälä) unweit Pharsälos besiegte, da willigte Philipp in einen Frieden, in dem er Griechenlands Unabhängigkeit aner-

Digitized by Google

kannte, alle auswärtigen Besitzungen abtrat, seine Flotte und eine große Summe Geldes hergab und dem Rechte eigenmächtiger Kriegführung entsagte. Die leidenschaftlichen Anträge des griechischen Nationalhasses auf Vernichtung Makedoniens fanden bei dem humanen Sieger, der sich für den feinen, ritterlichen König interessirte, kein Gehör.

§. 174. Um der Eitelkeit der Hellenen zu schmeicheln, ließ jetzt der feine Flamininus auf die prunkhafteste Weise bei der isthmischen Festfeier Griechen- 196.
lands Befreiung von makedonischer Botmäßigkeit unter maßlosem Jubel der Anwesenden verkünden, und ordnete die zerrissenen Staatsverhältnisse mit Billigkeit und Recht. Die spartanischen Emigranten wurden im Süden der Halbinsel als „freie Lakonen" angesiedelt, und dadurch der Rache und Tyrannei des Soldatenkönigs Nabis (§. 127), den die Römer trotz seiner Widerspenstigkeit zu schonen wünschten, entzogen. Aber die Freiheit ist kein verschenkbares Gut; und wie hätte bei einer so zwieträchtigen, durch leidenschaftlichen Parteihaß zerrissenen und in gährender Feindschaft wider einander gehaltenen Nation ein Zustand geordneter Freiheit wieder Boden gewinnen sollen? So zeigte es sich denn bald, daß nur der Gebieter gewechselt habe und an die Stelle der Makedonier die mächtigen Römer getreten seien, die im Besitz der drei „Handfesseln" Demetrias, Chalkis und Akrokorinth jeden nationalen Aufschwung niederhalten konnten. Daher verlor sich allmählich die Begeisterung für die Befreier, und die wilden, fehdelustigen Aetolier, die einen ähnlichen Bund, wie die Achäer, geschlossen und den Römern wegen ihres dem grausamen Nabis erwiesenen Schutzes feind waren, suchten den syrischen König Antiochos III. (den Großen §. 128) zur Bekämpfung der Römer aufzureizen. Antiochos wurde dazu um so leichter beredet, als der Rath Hannibals damit übereinstimmte und die Forderungen des römischen Senats, die griechischen Staaten Kleinasiens frei zu geben und seinen Eroberungen in Thrakien zu entsagen, seinen Stolz beleidigt hatten. In Verbindung mit den Aetoliern und im Vertrauen auf die in Spanien und andern Provinzen herrschende Gährung, begann er daher den Krieg. Statt aber, wie Hannibal rieth, im Einvernehmen mit Philipp von Makedonien die Römer sogleich in Italien anzugreifen, vergeudete „der Befreier" thatlos seine Zeit auf Euböa mit einem glänzenden Beilager, mit Festlichkeiten und schwelgerischen Gelagen und beleidigte den makedonischen König durch die prunkhafte Bestattung der bei Kynoskephalä bleichenden Gebeine der Gefallenen, während die Römer
rasch in Thessalien einrückten, nach Erstürmung der Thermopylen 191.
durch M. Porcius Cato, der in dem gebirgigen Spanien eine treffliche Kriegsschule gemacht, und damals im kräftigsten Mannesalter stand, den syrischen König besiegten und mit dem kleinen Reste seines vernichteten Heeres zum schleunigen Rückzug nach Kleinasien nöthigten. Aber auch hierhin folgte ihm ein römisches Heer unter Luc. Corn. Scipio (dem sein Bruder, der Afrikaner, als Rathgeber zur Seite stand) auf dem Fuße. Nach dem Seesieg der römisch-rhodischen Flotte am Vorgebirge Myonnesos wurde an 190.

Digitized by Google

einem trüben Regentage bei **Magnesia** (am Berge Sipylos in Lydien) eine mörderische Schlacht geliefert, die wider Antiochos entschied und den flüchtigen und verlassenen König zwang, durch die Abtretung seiner sämmtlichen europäischen Besitzungen und aller Länder Vorderasiens diesseit des Taurus und durch eine unermeßliche Entschädigungssumme den Frieden zu erkaufen. Die Zahl der Gefallenen soll im syrischen Heer 50,000, im römischen nicht über 300 Mann betragen haben. Noch niemals ist eine Großmacht so rasch und so schmählich zu Grunde gegangen. Das entrissene Land, mit Einschluß des im folgenden Jahr von dem Consul Manlius Vulso eroberten Galatiens, erhielten einstweilen Roms Verbündete, die Rhodier, damals die erste See- und Handelsmacht in den östlichen Gewässern, und Eumenes von Pergamum, zum Lohn der bewiesenen Hülfe und Treue und zum Ersatz für die erlittenen Drangsale, oder es wurden selbständige, aber ohnmächtige und durch ewigen Hader zerrissene Staaten und Gemeinwesen daraus gebildet, bis die absichtlich genährten Kämpfe und Streitigkeiten dieser Schützlinge unter einander und
130. der vereitelte Aufstand des letzten Attaliden die Errichtung einer Provinz Asia, vom Mittelmeer bis zum Halys und Taurus, herbeiführte. „Es war die Schuld der Herrscher wie der Beherrschten, daß die letzte Lebenskraft und der letzte Wohlstand der Nationen in diesen ziellosen Fehden vergeudet ward." Auch die räuberischen Aetolier, die waffengeübten Reisläufer aller Fürsten und Staaten, wurden (durch Fulvius nobilior) unterworfen, ihrer Selbständigkeit beraubt und gleich den Fürsten und Städten am obern Mäander und in Pamphylien an Geld, Gut und Kunstschätzen schwer gebüßt. Unermeßlich war die Beute, welche die Römer aus dem reichen Osten nach Rom trugen, aber im Gefolge des Siegs und Reichthums kehrten auch Pracht, Luxus und Genußsucht in die mächtige Hauptstadt ein. Dem König Philipp von Makedonien, der in diesem Kriege zu den Römern gehalten, erließ der Senat den rückständigen Tribut und sandte die Geiseln heim. Aber seine Erwartungen waren viel höher gewesen, und die vermeintliche Kränkung durch Unterschätzung der geleisteten Verdienste erzeugte in dem stolzen König eine verbitterte Stimmung, die einen neuen Krieg herbeigeführt haben würde, wenn nicht sein Sohn Demetrios, der einige Zeit als Geisel in Rom gelebt und sich die Liebe und das Vertrauen des Senats und Volks erworben hatte, eine Ausgleichung bewirkt hätte. — Hannibal, mit einer Auslieferung an die Römer bedroht, fand Schutz bei Prusias von Bithynien, dem er in einem Kriege gegen Eumenes von Pergamum treffliche Dienste leistete. Als aber auch dieser ihn
183. nicht länger zu schützen wagte, nahm er auf einer einsamen Burg Gift, um nicht den Hohn seiner verhaßten Feinde ertragen zu müssen. Er war seit langem gefaßt darauf, „denn er kannte die Römer und das Wort der Könige." Redlich hatte er in funfzigjährigem Kampfe den Knabenschwur gehalten. Um dieselbe Zeit starb auch sein großer Gegner Scipio auf seinem Landgut im campanischen Linternum, fern von Rom, woraus ihn die Mißgunst seiner Feinde getrieben, mit dem Befehl an die Seinigen, „in der Vaterstadt, für die er

Digitized by Google

gelebt hatte und in der seine Ahnen ruhten, seine Leiche nicht beizusetzen." Der letzte schöne Tag des stolzen Mannes vor seiner freiwilligen Verbannung war, als er, der Bestechung und Veruntreuung fälschlich angeschuldigt, im Angesicht des Volkes und der Ankläger seine Rechnungsbücher zerriß und die Römer aufforderte, ihn zum Tempel des Jupiter zu begleiten und den Jahrestag des Sieges bei Zama zu feiern, und das Volk ihm frohlockend zum Capitol nachfolgte. — Und um dieses Jahr recht verhängnißvoll zu machen, mußte auch Philopömen den Giftbecher trinken (§. 127).

Untergang der Attalidenherrschaft in Pergamum. Auf den oben erwähnten Eumenes (197—158), der seine Liebe für die Künste und Wissenschaften durch die Gründung der reichen Bibliothek in Pergamum bewies, folgte sein Bruder Attalos II. (158—138) und auf diesen des Eumenes Sohn Attalos III. Philopator (138—133). Dieser dritte Attalos, ein grausamer und wunderlicher Fürst, setzte bei seinem Tod testamentarisch die Römer zu Erben seines Reichs und seines gesammten Vermögens ein. Dieses Vermächtniß bereitete dem Senat große Verwickelungen. In Rom selbst fiel die Erbschaft „als neuer Erisapfel" unter die hadernden politischen Parteien, und in Asien erhob Aristonikos, der natürliche Sohn des verstorbenen Königs, die Fahne der Empörung und kämpfte, unterstützt von einzelnen Fürsten und Freistädten Kleinasiens, an der Spitze eines beträchtlichen Söldnerheers und freigelassener Sklaven, die er zu „Bürgern der Sonnenstadt" zu machen versprach, mit Glück und Erfolg längere Zeit wider die römischen Legionen. Der Consul und Oberpontifex Licinius Crassus Mucianus, einer der reichsten und gebildetsten Männer Roms, wurde von dem Insurgentenführer besiegt 130.
und von dessen thracischen Lanzenträgern erschlagen. Er gönnte einem solchen Feinde nicht den Ruhm, den Oberfeldherrn Roms als Gefangenen zur Schau zu stellen, und reizte daher absichtlich die Barbaren. Bald aber wendete sich das Glück. Aristonikos wurde geschlagen und als Gefangener nach Rom geführt, wo er eines gewaltsamen Todes starb. Pergamum aber ward das Kernland und die Hauptstadt der neuen Provinz „Asia".

§. 175. Philipps III. Groll und Erbitterung gegen Rom vererbte auf seinen ältern in unrechtmäßiger Ehe erzeugten Sohn Perseus, der durch boshafte Ränke und giftige Ohrenbläserei den mißtrauischen Vater zur Ermordung seines edeln, den Römern wohlgesinnten Sohnes Demetrios gebracht und 181.
sich durch Verbrechen den Weg zum Thron geebnet hatte. Kaum war daher Philipp, zu spät von des Sohnes Unschuld und seines Bruders tückischem Verrath überzeugt, voll Reue und Kummer ins Grab gesunken und Perseus, 179.
ein stattlicher, unternehmender Mann von beharrlichem Sinn und ehrgeizigem, herrischem Charakter, aber ohne staatsmännischen Scharfblick, im Besitze seines Reichs, als er mittelst seiner ungeheuren Reichthümer, die er zu dem Zweck insgeheim angehäuft, große Rüstungen anstellte, Bundesgenossen warb und eine kriegerische Haltung gegen Rom annahm. Aber Geiz, Mangel an Energie und verkehrte Maßregeln führten, nach einigen vorübergehenden durch die Fehler der römischen Feldherren bewirkten Vortheilen, den Sturz des übel berathenen und mit des Vaters Fluch beladenen Königs herbei. Nach dem Siege des durch Kriegskunst, Bildung und Geburt ausgezeichneten **Paullus Aemilius** 168.
bei **Pydna** ergab sich Perseus auf der heiligen Insel Samothrake, wohin er

Digitized by Google

sich mit einigen seiner Getreuen geflüchtet hatte, dem römischen Flottenführer Octavius auf Gnade und Ungnade und wurde nebst seinen Schätzen und seinen gefangenen Kindern und Freunden (darunter der König Genthios von Illyrien) im Triumphzug durch die Straßen der weltbeherrschenden Stadt geführt, um bald nachher in einsamer Haft zu Alba sein freudenloses Leben zu enden. Makedonien ward, wie vorher Thessalien, in vier von einander geschiedene und unabhängige Gaue zerstückelt, steuerpflichtig gemacht und nach republikanischer Art regiert, wobei es an Hader und römischer Einmischung nicht fehlte. Auch Griechenland, durch Verrath, Ränke und Parteiung im Innern unheilbar zerrüttet, und durch die schiedsrichterliche Einmischung der Römer in ihre heimischen Streithändel schon längst in Abhängigkeit, reifte seinem Ende zu. Tausend edle Achäer, darunter der große Geschichtschreiber **Polybios**, wurden wegen geheimen Einverständnisses mit Perseus zur gerichtlichen Verantwortung nach Rom geladen und siebenzehn Jahre lang als Geiseln in italischen Landstädten zurückbehalten, bis der Tod ihre Zahl auf dreihundert gemindert hatte; der reiche Handelsstaat Rhodos, der sich zur ungeschickten Friedensvermittlung hatte gebrauchen lassen, wurde nach vielen Demüthigungen aus derselben Ursache gezwungen, sich der römischen Oberherrlichkeit zu fügen; in allen griechischen Städten wurde die makedonische Partei mit Hochverrathsklagen verfolgt und an Freiheit, Gut oder Leben gestraft. Selbst Eumenes von Pergamum, dessen treue Anhänglichkeit an Rom so offenkundig war, daß ihm Perseus nach dem Leben gestellt hatte, konnte aus der Ungnade des Senats bereits den nahen Uebergang von der Bundesgenossenschaft zur Unterthänigkeit errathen. Die niedrige Schmeichelei und die kriechende Unterwürfigkeit der fremden Könige und Gesandten erzeugte in dem Senat die tiefste Verachtung gegen die griechisch-morgenländische Welt. Als König Prusias in den Senat geführt ward, fiel er auf sein Antlitz und huldigte „den rettenden Göttern." Kein Wunder, daß die Römer von der Zeit an in ihrem Verfahren gegen fremde Fürsten und Staaten alle Rücksicht bei Seite setzten. Den bezeichnendsten Ausdruck für dieses übermüthige Benehmen gibt das Auftreten des barschen
168. Popilius Länas gegen den auf einem Feldzug wider Alexandreia begriffenen syrischen König Antiochos Epiphanes (§. 131). Der römische Abgesandte überreichte demselben ein Schreiben, worin ihm der Senat Frieden mit Aegypten gebot. Als Antiochos nach dem Lesen antwortete, er wolle sich mit seinem Rathe darüber benehmen, zog der Römer mit einem Stab einen Kreis um den König und sagte, ehe er diesen verlasse, müsse er ihm seinen Entschluß kund geben. Bestürzt über ein solches Verfahren, antwortete Antiochos, er wolle
151. thun, was der Senat für gut finde. — Siebenzehn Jahre nach der Schlacht bei Pydna erhob ein angeblicher Sohn von Perseus, ermuntert durch die anfänglichen Erfolge der Karthager im dritten punischen Krieg, in Makedonien die Fahne der Empörung und fand bei der leichtgläubigen, zwieträchtigen und der römischen Zwingherrschaft überdrüssigen Bevölkerung von Makedonien und Thessalien Anhang und Anerkennung. Dies gab den Römern die erwünschte

Digitized by Google

Veranlassung, nach Besiegung des geheimnißvollen Betrügers Andriskos, gewöhnlich der falsche (Pseudo-) Philipp genannt, durch **Metellus Makedonien in eine römische Provinz zu verwandeln.** Es erhielt seinen alten Umfang, stand aber fortan unter einem römischen Vogt und Schatzmeister. Einzelne Regungen des Nationalsinnes der Makedonier, die ihre alte Weltstellung und ihre ruhmreiche Dynastie nicht vergessen konnten, wurden in der Folge leicht unterdrückt. Noch hatte Metellus das besiegte Land nicht verlassen, als die Mißhandlung römischer Gesandten, die durch das ungerechte Machtgebot, die Achäer sollten das feindlich gesinnte Lakedämon, so wie Korinth, Argos und mehrere andere Orte, aus dem Bundesverbande entlassen und ihnen die Selbständigkeit (Autonomie) zurückgeben, in Korinth die Volkswuth erregt hatten, das Signal zu einem Kriege mit dem achäischen Bunde gab. Metellus besiegte die unter dem Römerfeind Kritolaos gegen ihn anrückenden Achäer in zwei Schlachten (bei Thermopylä und bei Skarphea in Lokris), mußte aber die Vollendung des Kriegs seinem rohen, für literarisch-künstlerische Bildung unempfänglichen Nachfolger **Mummius** überlassen, der nach dem Sieg bei Leukopetra (Weißenfels) am Isthmos auf Befehl des Senats das **reiche Korinth erstürmte und zerstörte** und den Wiederaufbau der Stadt mit einem Fluche untersagte. Also erlosch „der schöne Stern von Hellas", der „letzte köstliche Schmuck des einst so städtereichen griechischen Landes." Der Feldherr Diäos von Megalopolis nahm sich das Leben durch Gift, nachdem er sein Weib in den Flammen des angezündeten Hauses getödtet; die Einwohner von Korinth wurden theils erschlagen, theils in Knechtschaft abgeführt, die Kunstschätze theils zerstört, theils verkauft oder nach Rom gebracht und Griechenland unter dem Namen **Achaja zur römischen Provinz umgewandelt** und dem makedonischen Statthalter untergeordnet. Fortan schalteten „die Ruthen und Beile" des römischen Proconsuls auch in Griechenland. Doch wurde das hellenische Volk mit größerer Milde und Schonung behandelt als „die Barbaren" in andern Ländern; das Gemeindeleben wurde besser geordnet, indem die Römer die demokratischen Städteverfassungen beseitigten und die Verwaltung einem aus den vermögenderen Gemeindebürgern gebildeten Rath in die Hände gaben. Dennoch schwand unter dem Druck römischer Besteuerung und tyrannischer Gesetze bald der Wohlstand der einst blühenden Staaten, und von dem Freiheitssinn und der Vaterlandsliebe früherer Jahrhunderte erlosch jeder Funke. Die Spartaner setzten als Söldner ihr rauhes Kriegshandwerk fort, während die Athener als Künstler und Gelehrte, als Schauspieler und Tänzer, als Dichter und Schöngeister (Belletristen) von den Römern zur Unterhaltung gesucht, aber wenig geachtet wurden. Als Bildungsschule der alten Welt behauptete jedoch Athen stets einen Rang nach Alexandreia, Antiocheia u. a. O.

148.

146.

Digitized by Google

f) Der dritte punische Krieg (149—146).

§. 176. Indessen war Karthago durch Binnenhandel und Ackerbau in der Stille wieder zu einigem Wohlstand aufgeblüht, besonders seitdem es Hannibal gelungen war, das ehrlose, selbstsüchtige Aristokratenregiment zu stürzen und eine bürgerliche Verwaltung zu begründen, die Ordnung und Recht mit billigem Sinn schirmte und handhabte und den Staatshaushalt so verständig und umsichtig leitete, daß den Römern die Kriegssteuern entrichtet werden konnten, ohne daß die Bürger mit außerordentlichen Lasten gedrückt wurden. Dieser Aufschwung weckte aufs Neue den Neid der von Nationalhaß erfüllten Römer und gab den aufreizenden Reden Cato's, welcher theils aus persönlichem Groll, weil die Karthager seine Vermittelung in ihren Streitigkeiten mit Masinissa verworfen hatten, theils aus Besorgniß vor dem noch immer reichen und mächtigen Handelsstaat stets die Zerstörung der nebenbuhlerischen Stadt anrieth, immer mehr Nachdruck (Praeterea censeo Carthaginem esse delendam). Die römischen Kaufleute, die nach Vernichtung der reichen Geld- und Handelsstadt Karthago in die Erbschaft einzutreten hofften, schürten die Flamme des Hasses. Masinissa, von den Absichten der Kriegspartei und der herrschenden Gesinnung unterrichtet und römischen Schutzes versichert, vergrößerte sein Gebiet auf Unkosten der Nachbarn, riß unter dem Vorgeben alter Rechte und Ansprüche eine Menge Ortschaften und blühende Landstriche an sich und reizte die Karthager durch fortwährende Grenzstreitigkeiten und ungerechte Uebergriffe so sehr, daß sie zuletzt, als das schiedsrichterliche Urtheil der Römer stets zu Gunsten des befreundeten Numidiers ausfiel, auf Anregung der Patriotenpartei, namentlich des tapfern Feldherrn Hasdrubal, zu den Waffen griffen und ihr Gebiet vertheidigten. Dies galt in Rom als Friedensbruch und gab zu einer Kriegserklärung die willkommene Veranlassung. Die Karthager flehten um Schonung und lieferten auf Verlangen zuerst 300 angesehene Geiseln, dann ihre Waffen und Schiffe aus. Als aber der Ausspruch erfolgte, Karthago sollte niedergerissen werden und den Einwohnern nur vergönnt sein, sich mindestens zwei Meilen vom Meer entfernt aufs Neue anzusiedeln, da beschlossen sie, sich lieber unter den Mauern ihrer Häuser zu begraben, als den geliebten Boden der Vaterstadt, „die altgewohnte theure Meeresheimath", aufzugeben. Eine furchtbare Wuth erfaßte die Volksmenge. Sie vergriff sich an den Beamten, welche zur Auslieferung der Geiseln und Waffen gerathen, sie tödtete die Botschafter, welche die Schreckenskunde überbracht hatten, sie zerriß die in der Stadt weilenden Italiker. Bald richtete sich die Wuth gegen den äußern Feind und füllte alle Stände und Geschlechter mit kühner Entschlossenheit und mit dem Vorsatze einer todesmuthigen Vertheidigung. Die Stadt glich einem Kriegslager, Tempel wurden in Waffenschmieden verwandelt; Tag und Nacht ward ohne Unterschied des Alters und Geschlechts an Maschinen und Waffen gezimmert und gehämmert; Alles mußte dem hohen Ziel, Rettung des Vaterlandes, dienen. „Un Balken und

Digitized by Google

Maschinen zu erlangen, wurden die öffentlichen Gebäude niedergerissen; um die für die Wurfgeschütze unentbehrlichen Sehnen herzustellen, schoren die Frauen sich das Haar; in unglaublich kurzer Zeit waren die Mauern und die Männer wieder bewehrt." Solchem begeisterten Aufschwung vermochten selbst die kriegsgeübten Legionen der Römer nicht zu widerstehen. Mehrmals zurückgeschlagen, geriethen sie in eine so bedenkliche Lage, daß sie dem durch Adoption in die Familie Scipio's des Afrikaners gelangten Sohne des Paullus Aemilius, **P. Cornelius Scipio** (Aemilianus), der allein „von den libyschen Feldern Ehre heimgebracht" und bereits mehrfach Proben hohen Feldherrntalents abgelegt, vor dem gesetzlichen Alter die Consulwürde mit dictatorischer Gewalt ertheilten. Dieser schnitt Karthago durch Mauern und Dämme zu Wasser und zu Land von aller Zufuhr ab und bewirkte dadurch, daß Hunger und Seuchen, zwei gewaltige Mächte des Todes, in der Stadt zu wüthen begannen. Dennoch wollten die Einwohner nichts von Ergebung hören; Hasdrubal, der Befehlshaber, ließ alle römischen Gefangenen auf die Mauerzinnen bringen und sie vor den Augen des Belagerungsheeres nach grausamen Martern in die Tiefe stürzen. Endlich gelang die Eroberung nach einem sechstägigen mörderischen Kampfe in den Straßen der unglücklichen Stadt. Die Römer mußten von den festungsartigen Gebäuden eines nach dem andern erobern und konnten nur dadurch zum Ziele kommen, daß sie von Dach zu Dach oder quer über die Straße Bretter legten und von oben herab in das benachbarte oder gegenüberstehende Haus eindrangen, mit entfesselter Wuth Alles niederstoßend, was ihnen in den Weg kam. Die Mordgier der ergrimmten Krieger und ein furchtbarer Brand brachten der Mehrzahl der Bevölkerung einen elenden Tod. Der Rest rettete sich auf die Anhöhe, die den Tempel des Aesculap trug, und flehte um Gnade. Da das nackte Leben ihnen zugestanden ward, erschienen sie vor dem Sieger, 30,000 Männer und 25,000 Frauen, nicht der zehnte Theil der ehemaligen Bevölkerung. Eine entschlossene Schaar römischer Ueberläufer, die mit dem Feldherrn Hasdrubal und dessen Gattin und Kindern den Tempel des Heilgottes, den höchsten Gipfel der Burg, besetzt hielt und aufs Aeußerste vertheidigte, warf, an aller Rettung verzweifelnd, den Feuerbrand mit eigener Hand in das Gebäude und suchte den Tod in den Flammen. „Aber Hasdrubal ertrug es nicht, dem Tod ins Auge zu sehen, einzeln entrann er zu dem Sieger und bat kniefällig um sein Leben. Es ward ihm gewährt; aber wie seine Gattin ihn zu den Füßen Scipio's erblickte, schwoll ihr das stolze Herz über diese Schändung der theuern, untergehenden Heimath, und den Gemahl mit bittern Worten erinnernd, seines Lebens sorglich zu schonen, stürzte sie erst die Söhne und dann sich selbst in die Flammen. Der Kampf war zu Ende." Der Jubel im Lager wie in Rom war grenzenlos; aber Scipio, der mit seinem Freunde Polybios dem Werke der Zerstörung zusah, vergoß Thränen der Wehmuth, und der Vergänglichkeit aller irdischen Macht und Hoheit gedenkend, sprach er die homerischen Worte: „Einst wird kommen

Digitized by Google

der Tag, da die heilige Ilios hinsinkt.“ In dem Schicksal Karthago's ahnte er die Zukunft der eigenen Vaterstadt. Die 50,000 Gefangenen, welche das Schwert verschont, wurden von dem Sieger, der fortan den Beinamen des **jüngern Afrikaners** führte, in Sklaverei geführt, und theils verkauft, theils zum langsamen Verschmachten im Kerker verdammt. Hierauf befahl der Senat, die Stadt Karthago mit den umliegenden Ortschaften dem Erdboden gleich zu machen, über die öde Stätte den Pflug zu führen und Grund und Boden auf ewige Zeiten mit einem Fluch zu belegen, „also daß weder Haus noch Kornfeld je dort entstehen möge.“ Ein siebenzehntägiger Brand „an den Denkmalen von Jahrhunderten“ verwandelte die stolze Beherrscherin des Mittelmeers in einen Schutthaufen; und „wo die fleißigen Phöniker ein halbes Jahrtausend geschafft und gehandelt hatten, weideten fortan römische Sklaven die Heerden ihrer fernen Herren.“ Cato und Masinissa, die Haupturheber dieses Jammers, sahen das Ende ihrer That nicht mehr; beide starben im ersten Jahre des Kriegs in hohem Alter. Nach Beendigung des schauderhaften Zerstörungswerks wurde das unterworfene Gebiet in die Provinz Afrika umgewandelt.

g) Cultur und Literatur.

§. 177. Die Bekanntschaft der Römer mit Griechenland war für Geschmack und Literatur wie für Sitten und Lebensweise höchst folgenreich. Die aus den eroberten Städten weggeführten Schätze hellenischer Kunst und die herrlichen Erzeugnisse des griechischen Geistes in der Literatur erschlossen dem edlern und empfänglichern Theil der Nation eine neue Welt und weckten ungeahnte Gefühle. Eine mächtige Partei, die hochherzigen Scipionen, Marcellus, Flamininus u. A. an der Spitze, begünstigte hellenische Weisheit, Poesie und Kunst, hegte und unterstützte griechische Gelehrte, Dichter und Philosophen und suchte mit den Kunstschätzen auch Geist und Sprache des besiegten Volks nach Rom zu verpflanzen. Unter dem Schutze der Scipionen dichteten römische Poeten nach griechischen Vorbildern.

Plautus 254—184. Plautus, ein armer Umbrier, entlehnte Stoff und Form seiner an Witz und Menschenkenntniß reichen Komödien den griechischen Komikern der jüngern Schule, wobei er als echter Volksdichter heitere Laune und derbe Späße, die in Italien von jeher heimisch waren, mit künstlerischer Anlage und edler Darstellung zu verbinden wußte und dadurch der Menge wie den Gebildeten gefiel; der feinere, kunstmäßige, aber weniger originelle

Terentius † 154. Terentius (ursprünglich ein Sklave aus Karthago), dessen heitere Dramen dem Hauptdichter der neuern Komödie, dem Athener Menander (§§. 89. 133), nachgebildet sind, soll bei seinen Arbeiten von dem jüngern Scipio und dessen Freund Lälius unterstützt worden sein; und der Dichter

Ennius † 169. Ennius wählte die Thaten der Scipionen zum Stoff seiner epischen in Hexametern verfaßten, aber bis auf wenige Fragmente verlornen Gedichte. Auch Caj. Lucilius, der neben seinen berühmten Satiren, worin er die leichtfertigen Sitten und die griechische Nachäfferei (Gräkomanie) der vornehmen Römer geißelte, die Scipionen in einem Heldengedicht verherrlichte, war ein Freund des jüngern Scipio. — Uebrigens konnte bei dem, ganz dem Praktischen, dem Kriegswesen, der Staatsverwaltung und der Rechtspflege zugewandten Sinn der Römer, der die Ausbildung des innern Menschen vernachlässigte, dem die „Leidenschaft des Herzens“ fehlte, so wie die Sehnsucht, „das Menschliche zu

Digitized by Google

idealisiren und das Leblose zu vermenschlichen," die geistige und poetische Bildung nie zu solcher Höhe gelangen, als bei den Griechen, und für die sinnliche Schaulust des Volks, das sich an den Fechterspielen, Thierkämpfen und an dem altitalischen, satirischen Geberden- oder Mimenspiel (Atellanen und Fescenninen) voll volksthümlicher Scherze und derber Witze ergötzte, war das griechische Drama viel zu hoch und fein. Daher drang bei den Römern weder die Tragödie noch die Komödie in das Volks- und Nationalleben ein, sondern erfreute sich nur des Beifalls und Geschmacks einiger gebildeten Familien. Auch bot die ganz auf abergläubische Gebräuche, Wahrsagerei und Wunderglauben gegründete römische Staatsreligion nicht wie bei den Griechen Anhalt und Stoff für poetische und künstlerische Erzeugnisse. Echt national waren nur die uralten mit dem Cultus der agrarischen Gottheiten zusammenhängenden Wechselgesänge, wovon sich noch Spuren in dem Liede der „Ackerbrüder" erhalten haben, und aus denen sich die Anfänge eines Volksschauspiels mit Verkleidung, Masken und feststehenden Charakterrollen entwickelten. Auch Loblieder auf berühmte Männer, beim Schmause zur Flöte gesungen, Todtenklagen bei Begräbnissen, und religiöse Gesänge mit Tanz und Musik bei feierlichen Umzügen waren im alten Rom heimisch; „aber von dem freiwillig und ungeboten hervorsprudelnden Liederquell, wie ihn die Griechen und die Deutschen besitzen, findet sich keine Spur weder im alten noch im neuen Rom." Selbst ihre kriegerischen Großthaten mußten die Römer anfangs den Griechen zur Beschreibung überlassen, unter denen Polybios, des jüngern Scipio Freund und Waffengefährte, durch seine pragmatische Weltgeschichte zur Zeit der punischen Kriege vor Allen hervorragt. Polybios 203—121.

Als erster dramatischer Dichter sowohl in ernster (tragischer) als in heiterer (komischer) Form wird **Livius Andronicus** genannt, ein tarentinischer Grieche, der nach Eroberung seiner Vaterstadt als kriegsgefangener Sklave in das Haus des Livius Salinator kam, wo er sich als Lehrer und Schreiber mancherlei Verdienste erwarb und deshalb mit der Freiheit beschenkt ward. Während seiner Lehrthätigkeit übersetzte er die Odyssee ins Lateinische, ein Buch, das trotz der Unbeholfenheit der Sprache und der Fehlerhaftigkeit der Uebertragung lange beim Unterricht gebraucht wurde. Da er auch zugleich Schauspieler gewesen war, so versuchte er das griechische Drama in Rom einzuführen. Die von ihm bearbeiteten Tragödien und Komödien sind, wie aus den Namen und Titeln hervorgeht, der griechischen Mythe entnommen und waren vermuthlich nur freie Uebertragungen griechischer Stücke in harter und schwülstiger Sprache. — Ein gepriesener Dichter sowohl im Drama als im Epos war **Cn. Nävius**, ein unbescholtener Bürger aus Campanien, der während des ersten punischen Kriegs in den römischen Heeren diente. Außer einem Heldengedicht über den punischen Krieg in altitalischem (saturnischem) Versmaß, das mit den Reimchroniken des deutschen Mittelalters Aehnlichkeit gehabt haben mag, schrieb er Komödien nach griechischen Mustern mit echt italischem Humor und mit solchem Freimuth, daß ihm die scharfe Rüge auf die römischen Sitten und Laster und die Ausfälle gegen angesehene Personen eine vorübergehende Haft zuzogen, was ihn vermuthlich zu der Flucht nach Utica trieb, wo er laut seiner Grabschrift gestorben sein muß. Auch die Schöpfung des ernsten Schauspiels mit römischem Costüm, der sogenannten Prätexta, wird auf ihn zurückgeführt. — **Q. Ennius**, ein campanischer Grieche von vornehmer Herkunft, der in den römischen Legionen diente, erwarb sich durch seine Bildung und wackere Gesinnung die Freundschaft des ältern Scipio und erhielt das römische Bürgerrecht. Unter seinen Gedichten wird besonders das große in Hexametern verfaßte Epos: Annalen, das gleich der Reimchronik des Nävius, nur in größerer Vollständigkeit und Eleganz, die römische Geschichte bis auf seine Zeit dichterisch behandelte, gerühmt. Außerdem besang er die Thaten des ältern Scipio und verfaßte Tragödien und Komödien und suchte die ganze Mannichfaltigkeit der griechischen Poesie in allen ihren Formen und Vers- Liv. Andronicus 272—207. Nävius lw. 261 u. 194.

Digitized by Google

arten, besonders die didaktische Poesie, bei den Römern einzuführen. Man darf mit Wahrscheinlichkeit annehmen, daß er mehr durch Gewandtheit und Eleganz als durch geniale Productivität sich auszeichnete. — Auch sein Schwestersohn M. Pacuvius von Brundusium und der noch in Cicero's Jugendzeit hineinragende L. Attius bearbeiteten Tragödien und Komödien nach griechischen Vorbildern, von denen wir aber kaum mehr als einige Titel wissen. Dagegen besitzen wir von **T. Maccius Plautus**, dem Vater der römischen Komödie, noch 20 Stücke, die, wenn sie gleich größtentheils den griechischen Dichtern Diphilos und Philemon nachgebildet sind, doch in Sprache, Witz und Späßen eine echt römische Färbung tragen. Seine volksthümlichen und doch auch für die Gebildeten berechneten Stücke sind ein Spiegelbild des römischen Lebens und der römischen Sitten, auf die sie manchen scharfen Tadel, nur minder verletzend als bei Nävius, enthalten. Echter Humor, treffender Witz und kräftige Darstellung mit ungezwungenem, raschem Dialog entschädigen den Gebildeten für die gemeinen Späße und die derbe Natürlichkeit, zu denen er sich, um des niedern Volks willen, häufig herabläßt. Die anziehende Darstellungsweise, der lebendige Dialog, die ungemeine Mannichfaltigkeit in Sprache und Ausdruck haben Plautus zum Lieblingsdichter des römischen Volkes zu allen Zeiten gemacht. Unter seinen Stücken, die in der neuern Zeit von verschiedenen Dichtern aller Nationen nachgebildet wurden, sind zu merken: die **Gefangenen**, Captivi, ein durch seine sittliche Tendenz und edle Haltung wirksames Stück; der **Schatz**, Trinummus, und der **Schiffbruch**, Rudens, durch treffliche Anlage und Charakteristik ausgezeichnet; der **Bramarbas**, Miles gloriosus, eine der gefeiertsten Komödien, worin das aufgeblasene mit gemeiner Wollust und wilder Raubsucht verbundene Wesen der rohen Kriegsleute der alexandrinischen Zeit meisterhaft gezeichnet ist; die **Aulularia** („Topfkomödie"), von Molière im Geizigen nachgeahmt; Amphitruo, eine „Tragikomödie", worin selbst Jupiter und Merkur als komische Figuren vorgeführt werden; die Mostellaria, ein von französischen und englischen Dramatikern vielbenutztes Stück; Asinaria, eine herbe Schilderung der Verworfenheit griechischer Sitten; Menächmi, **Pönulus**, wichtig wegen der in den Dialogen enthaltenen Ueberreste der karthagischen Sprache; Truculentus, Pseudolus u. a. m. — **Publ. Terentius** Afer, geboren 193 zu Karthago, kam als Sklave eines Senators nach Rom. Mit der Freiheit beschenkt, erhielt er später wegen seiner Talente und Bildung Eintritt in mehrere vornehme Häuser und genoß des Umgangs der feingebildeten römischen Welt, für die auch seine dem Menander getreu nachgebildeten, mehr durch Reinheit der Sprache, durch feinere Behandlung des Stoffes und durch künstlerische, gefällige Darstellung, als durch treffenden Witz und kraftvolle Charakterzeichnung hervorragenden sechs Stücke berechnet sind. **Andria** (d. i. das Mädchen von Andros oder die wiedergefundene Tochter); der **Selbstpeiniger**, Heautontimorumĕnos; das von französischen und englischen Dichtern benutzte und nachgebildete Drama die **Brüder**, Adelphi, voll Leben und Bewegung; der Eunuche, Phormio und Hecyra. — Im römischen Theater erhielten zuerst die Senatoren (seit 187 v. Ch.), dann auch die Ritter (seit 67) besondere Sitzplätze angewiesen.

Die **römische Geschichtschreibung** ist spät entstanden; in den fünf ersten Jahrhunderten ist kein zusammenhängendes Geschichtswerk verfaßt worden. Als Anhaltspunkt für die spätern Historiker und als Quellen für die äußern Thatsachen dienten: 1. die Annalen der Priester (Annales Pontificum, annales maximi), so genannt, weil der Pontifex maximus sie führte, indem er alljährlich auf einer weiß angestrichenen Tafel, die öffentlich ausgestellt wurde, die denkwürdigsten Ereignisse verzeichnete. Diese Jahresberichte „waren höchst mager und einsilbig, nichts als ein trockenes Verzeichniß der äußerlichsten Ereignisse und Vorfälle, vorzüglich der Prodigien, der befremdlichen Naturerscheinungen, der Sonnen- und Mondsfinsternisse, der Sterbeläufte und Theurungsjahre u. s. w." Und selbst diese Aufzeichnungen reichten wohl kaum über den gallischen Brand hinauf; die ältern Theile scheinen erst durch spätere Ergänzungen hinzugekommen zu sein. 2. Privatchroniken, oder annalistische Aufzeichnungen der ältesten Begebenheiten, zum Theil gleichzeitig, zum

Digitized by Google

Theil nach traditioneller Ueberlieferung abgefaßt. Solche Aufzeichnungen waren bald öffentliche Stadtchroniken, bald Haus- oder Familienannalen. Mit der zunehmenden Macht der einzelnen Geschlechter mehrten sich die letzteren an Zahl und Umfang, und in manchen mögen die Thaten einzelner Geschlechter ausführlich und ruhmredig aufgezeichnet gewesen sein. 3. Sehr alt waren die libri lintei, auf Leinwand geschriebene Magistratsverzeichnisse, die im Tempel der Juno Moneta, der Göttin der Erinnerung, auf der capitolinischen Burg aufbewahrt wurden. 4. Weihinschriften und Vertragsurkunden, wie die Stiftungsurkunde des Dianentempels auf dem Aventinus, der Handelsvertrag mit Karthago im ersten Jahr der Republik; die Bundesverträge mit den Latinern unter Tarquinius Superbus u. a. m. Solche Vertragsurkunden wurden gewöhnlich im Reichsarchiv, das sich im Jupitertempel des Capitoliums befand, aufbewahrt. 5. Die Denkschriften der Magistrate (commentarii magistratuum), Urkunden, Geschäftsformulare und sonstige die Amtsführung einer Behörde betreffende und in dem Amtsarchiv derselben aufbewahrte Aufzeichnungen (Regiſtratur), z. B. der Consuln, Censoren, Prätoren u. a. 6. Diesen Denkschriften der Magistrate entsprachen die commentarii pontificum, „eine Sammlung von Rechtsfällen aus dem alten Staats- und Sacralrecht nebst den Entscheidungen der Pontifices in Fällen ihrer Jurisdiction." Auch noch viele andere Aufzeichnungen der verschiedenen Priestercollegien waren vorhanden und wurden wahrscheinlich von den spätern Annalisten und Geschichtschreibern als Quellen benutzt. Die Hauptquelle aber für Roms Urgeschichte blieb die mündliche Ueberlieferung, die Sagen und Mythen, die sich an einzelne Namen und Thatsachen anknüpften. Die Hauptmomente der römischen Verfassungsentwickelung und andere Elemente der Geschichte mögen sich bis in die Zeit der Schriftstellerei in der Wirklichkeit oder in der Erinnerung erhalten und einen „Grundstock von Thatsachen" gebildet haben, an dem sich dann ein „üppig wucherndes Gewinde von Dichtung und Sage" emporrankte. Die spätern römischen Geschichtschreiber zeigten zu wenig kritischen und historischen Sinn, um Erdichtetes und Wahres zu scheiden; daher die älteste Geschichte Roms an großer Unsicherheit leidet. Doch hat die Annahme Niebuhrs, „die Geschichte des ältesten Roms sei ein Werk der Volkspoesie und in Liedern von Geschlecht zu Geschlecht fortgepflanzt worden," viele Anfechtungen erfahren. Es ist unwahrscheinlich, daß in Rom je eine epische Volksdichtung geblüht habe, denn „es fehlten den Römern alle die Elemente und Bedingungen, die in Griechenland ein nationales Epos, wie das homerische, hervorgerufen und möglich gemacht haben." — Aus diesen Urkunden und Aufzeichnungen entwickelten sich im dritten Jahrhundert vor Chr. die geschichtlichen **Annalen**, die in chronologischer Ordnung die äußern Begebenheiten sowohl der früheren Jahrhunderte als ihres eigenen Zeitalters aufzeichneten, jene summarisch, diese ausführlicher behandelten und sich dabei der griechischen Sprache bedienten, wahrscheinlich weil sich die lateinische Prosa noch nicht gebildet hatte. Unter den Werken dieser Annalisten nimmt den ersten Rang ein und besaß schon im Alterthum das größte Ansehen die griechisch (und vielleicht auch lateinisch) geschriebene Chronik des Fabius Pictor, eines Senators im hannibalischen Krieg. Er und sein Zeitgenosse Cincius Alimentus führten die römische Geschichte von Gründung der Stadt bis auf ihre Zeit, so daß sie mit einer Uebersicht der ältesten Stadtgeschichte begannen und darauf die Geschichte der jüngsten Vergangenheit ausführlicher behandelten. Ihre Schriften sind nicht mehr vorhanden. — Von hohem Werth mag die aus tiefen Forschungen hervorgegangene Urgeschichte (Origines „Anfänge") Roms und der italischen Städte in sieben Büchern von **M. Porcius Cato** gewesen sein, worin die geschichtlichen Ereignisse nicht in Chronikenweise Jahr für Jahr, sondern in größeren Abschnitten dargestellt waren, aber leider, das älteste Geschichtswerk in lateinischer Sprache ist für uns verloren! Das erste Buch enthielt die Sage von Roms Gründung, der Königszeit und der Vertreibung der Tarquinier; das zweite und dritte die ähnlichen Sagen von dem Ursprung der übrigen italischen Gemeinden und deren Eintritt in die römische Eidgenossenschaft; das vierte und fünfte die Kriege vom ersten punischen

Digitized by Google

bis auf den Krieg mit Antiochos; endlich das sechste und siebente die Ereignisse der letzten zwanzig Jahre des Verfassers. — Der große Geschichtschreiber **Polybios**, einer der tausend edlen Achäer, die als Geiseln nach Rom wandern mußten (§. 175), benutzte seinen siebenzehnjährigen Aufenthalt im römischen Reich und die Freundschaft des jüngern Scipio Africanus, um den Stoff zu seiner großen Weltgeschichte in 40 Büchern vom ersten punischen Kriege bis zum Falle Karthago's und Korinths zu sammeln. Zu dem Zweck unternahm er große Reisen nach Spanien, Gallien und Afrika, nach Rhodos, Kleinasien und Aegypten. Nachdem er in einer Buch I und II umfassenden Einleitung den ersten punischen Krieg und die Begebenheiten in Afrika, Italien und Griechenland während dieses und des hannibalischen Krieges kurz und klar dargestellt, verfolgt er in B. III bis XXX seinen eigentlichen Plan, nämlich zu zeigen, wie, wann und wodurch alle bekannten Theile der Erde unter die römische Herrschaft gekommen sind? Die X letzten Bücher umfaßten die Geschichte der kriegerischen Bewegungen und Aufstände, an denen er selbst Theil nahm, und schilderten die römische Politik, um der Nachwelt die Zweck- und Vernunftmäßigkeit der römischen Hegemonie klar zu machen. Auch von diesem großen Geschichtswerke, dem Vorbilde der neuern Historiographie, besitzen wir nur die fünf ersten Bücher ganz und von den übrigen blos Bruchstücke. „In dieser Universalgeschichte, in der übrigens Rom den Mittelpunkt bildet, das, wie er darzuthun sich bestrebt, seine Größe vorzüglich seiner „strengen methodischen Staatskunst" zu danken hat, stellte er eine neue Gattung von Geschichtschreibung auf, die sogenannte pragmatische, welche auf die Ursachen zurückgeht, durch welche die Begebenheiten vorbereitet und herbeigeführt wurden, desgleichen auf die sie begleitenden und gestaltenden Umstände und deren Folgen sieht und dabei nicht nur die Handlungen beurtheilt, sondern auch die Handelnden charakterisirt. Fehlt auch seiner Schreibweise und Sprache die attische Reinheit, so sind dafür Klarheit, Scharfsinn, „gesundes Urtheil", tiefe Einsicht in die Staats- und Kriegskunde, Unparteilichkeit und große Wahrheitsliebe die Vorzüge, die ihn zu einem der bedeutendsten Schriftsteller des Alterthums machen." Ein Staatsmann wie Thukydides, besitzt jedoch Polybios nicht den herrlichen Genius und die feurige Phantasie des attischen Historikers, und der „weltbürgerliche" Standpunkt beraubt seine Geschichtsanschauung der vaterländischen Wärme und nationalen Färbung. Vermittler zwischen dem Hellenen- und Römerthum, „blickte Polybios in den Abendschein der alten und den Mittagsglanz der neuen Sonne, dort mit Wehmuth, hier mit bewundernder Ehrfurcht"; dabei war er nicht frei von einer gewissen Verstimmtheit und Bitterkeit, weil er fühlte, „daß er den Römern ein Fremder, seinen Landsleuten ein Abtrünniger blieb und daß er mit seiner großartigen Auffassung der Verhältnisse mehr der Zukunft als der Gegenwart angehörte."

Auch die **Philosophie** und die damit verbundene **Redekunst** (Rhetorik) fand aus der griechischen Welt ihren Weg in die römische; und wenn gleich der strenge Cato als Censor der Verbreitung einen Damm setzte (§. 178), das mit dem Wachsthum der Demokratie zunehmende Bedürfniß der öffentlichen Beredsamkeit und die Empfänglichkeit der vornehmen Römer für die griechische Weisheit verschafften ihr bald größern Eingang. Die Staatsreden des Caj. Lälius und des Scipio Aemil. waren Musterstücke des trefflichsten Lateins wie der edelsten Vaterlandsliebe. Durch den Rhodier **Panätius**, den Freund und Gesellschafter der Scipionen, des Lälius und Polybios, fand die stoische Philosophie (§. 134) mit ihrer Lehre, daß sich der Weise zur Herrschaft über die Sinneneindrücke erheben müsse, eine besonders günstige Aufnahme. Die praktische Richtung dieser Philosophie war den praktischen, ernsten Römern verständlicher, als die akademische des Karneades u. A., die sich der Speculation hingab und mehr und mehr dem Zweifelsystem (der Skepsis) näherte, so daß Arkesilas, der Stifter der mittlern Akademie, alle Erkenntniß der Wahrheit läugnete, eine Ansicht, die Karneades dahin milderte, daß „die Wissenschaft ihre Grenze an der Wahrscheinlichkeit habe und sich begnügen müsse, deren Grade zu zählen." Nur dem Redner und Staats-

Digitized by Google

mann bot die Akademie durch ihre Dialektik und Wahrscheinlichkeitslehre manche Vortheile für seine politische und rednerische Bildung. Bei der zunehmenden Genußsucht und Hinneigung zu einem zurückgezogenen, bequemen Leben fand auch der Epicureismus mehr und mehr Eingang.

§. 178. Doch nicht blos Kunst und Literatur entlehnte man; auch den Götterdienst und die religiösen Mysterien, die Eleganz und Verfeinerung in den häuslichen Einrichtungen, den Luxus und die Verschwendung in Kleidung und Mahlzeiten, die Glätte und Abgeschliffenheit im geselligen Verkehr, die Sinnengenüsse und üppigen Lebensfreuden nahm man den griechischen und orientalischen Völkern ab. Mit den Reichthümern und der Cultur erbten die Sieger auch die Lüste und Laster der unterjochten Völker. Da hierdurch die altväterlichen Sitten, Zucht, Einfachheit, Mäßigkeit und Abhärtung, bedroht wurden, so trat eine Gegenpartei, an ihrer Spitze M. Porcius Cato, den Neuerungen ernstlich entgegen. Die Strenge, womit dieser merkwürdige Mann, ein sabinischer Bauernsohn, als Censor die neue Richtung bekämpfte, hat seinen Namen zum Sprichwort gemacht (Cato Censorius). Auf sein Zuthun wurden die griechischen Philosophen (der sophistische Akademiker Karneädes, der Peripatetiker Kritolāos und der Stoiker Diogēnes) aus der Stadt verbannt, die Rednerschulen geschlossen, die unzüchtigen Bachusfeste und andere der Fremde entlehnte Cultusgebräuche mit Mysticismus, Wahrsagerei und Aberglauben untersagt, die Scipionen und Luc. Quinct. Flamininus, der Bruder des Griechenbefreiers, als Sittenverderber bestraft und Gesetze gegen Schwelgerei und Prunksucht erlassen. Auch dem Eindringen griechischer Heilkunde suchte er durch das Anpreisen der Hausmittel zu steuern, die ihm und seiner Frau ein langes Leben und feste Gesundheit verschafft hätten, und durch Herabsetzen des Wissens und Charakters der fremden Aerzte. Ja, um der neuen Literatur entgegen zu wirken, verfaßte er selbst Schriften über den Landbau, auf dem Roms solide Größe beruhte, und über die altitalischen Völkerschaften (§. 177), deren Einfachheit und Sittenreinheit er der beginnenden Entartung seiner Zeit eben so entgegen stellen wollte, wie seine eigene sparsame und einfache Lebensweise und seine altitalische muntere Geselligkeit im vertrauten Kreise der Clienten gegen die verschwenderische Pracht und die vornehme Bildung seiner Gegner abstach. Aber das Beispiel Cato's, der in seinem hohen Alter noch Griechisch lernte, beweist, daß strenge Anhänglichkeit an das Alte und Herkömmliche den neuen, vorwärts eilenden Bestrebungen immer erliegt. „Ein großer Mann war Cato nicht und am wenigsten ein weitblickender Staatsmann; nie hat er einen Versuch gemacht, die Quellen des Uebels zu verstopfen, und sein ganzes Leben damit verbracht, gegen Symptome zu fechten und mit Polizei und Justiz den Zeitgeist zu bannen. Aber wie er war, ein Feind aller Büberei und Gemeinheit wie aller Eleganz und Genialität, hat er durch seine furcht- und mitleidlosen Angriffe und durch seine unglaubliche Rührigkeit dem Lande wenigstens das genützt, daß der Strom der Corruption auf einige Jahrzehnte zurückgestaut ward." Für ihn hatte nur das im praktischen Leben Anwendbare und Nützliche einen Werth, wie er in dem merkwürdigen „Noth- und Hülfsbuch" an seinen Sohn kund that, worin er in kurzen kernigen Sätzen, ohne die Spitzfindigkeit und Unklarheit, aber auch ohne den Scharfsinn und Tiefsinn der Griechen darlegte, „was ein „„braver Mann"" sein müsse als sittlicher Mensch überhaupt, als Redner, als Kriegsmann, als Rechtskundiger und als Arzt."

Die Einholung des rauhen Feldsteins, den die phrygischen Priester von Pessinus als 204.
das treue Abbild der Göttermutter Cybele angaben, und die Verpflanzung dieses mystischen und unzüchtigen Cultus mit seinen verschnittenen und bettelnden Priestern und Gottgeweihten (Gallen) nach Rom bezeichnete den Anfang jener abergläubischen Religions- und Cultusmengerei, wodurch die ländlichen und häuslichen Götter des alten Italiens mit ihrem

Digitized by Google

einfachen Cultus, ihren frohen Festen und ihren harmlosen Opfern durch griechische und orientalische Mythologie, Geheimlehre, Religionssymbolik und Wahrsagerei verdrängt oder entstellt wurden (§. 14). — Die durch die punischen, makedonischen und syrischen Kriege nach Rom gebrachten Reichthümer waren so unermeßlich, daß sie auf die Umgestaltung der Sitten und des Lebens der Römer den größten Einfluß haben mußten. Dadurch gelangten die mit der Leitung des Kriegs und der Staatsangelegenheiten betrauten vornehmen römischen Familien (Optimaten) zu solchen Schätzen, daß sie einen fürstlichen Aufwand machen konnten. Sie verwandelten ihre bisherigen kleinen Wohnhäuser in stattliche, mit herrlichen Gärten (Parks) umgebene Paläste, worin sie elegantes Hausgeräthe, geraubte Kunstschätze, seltene Merkwürdigkeiten der verschiedensten Länder und alle Verfeinerungen eines cultivirten Lebens zur Schau stellten; sie erwarben sich Ländereien von großer Ausdehnung (Latifundien) mit prachtvollen Landhäusern (Villen); sie unterhielten Schaaren von Sklaven aller Art. Um die zu einer solchen verschwenderischen Lebensweise nothwendigen Geldsummen zu erlangen, durfte man in der Wahl der Mittel nicht genau sein; daher die fortwährenden Klagen über Korn- und Geldwucher, Lieferantenbetrug, Bestechlichkeit, Habsucht und Erpressung der vornehmen Römer. Besonders ergaben sich die Frauen dem größten Luxus und einer übertriebenen Putz- und Kleiderpracht; und als der strenge Cato derselben durch eine Luxussteuer Schranken setzen wollte, erregten sie einen förmlichen Aufstand und bewirkten dadurch die Zurücknahme des Gesetzes und die Aufhebung des alten Verbotes gegen Goldschmuck, bunte Kleider und Wagen. Damit sank auch die häusliche Zucht und die alte Sitte und Ehrbarkeit; die Emancipation der Frauen von der gänzlichen Unterwürfigkeit unter den Ehemann lockerte den strengen Ehebund früherer Tage und begründete eine sittenverderbende Weiberherrschaft. — Von den Vornehmen ging die Unmoralität und Entartung aufs Volk über. Die alte, einfache Lebensweise und die mühevolle Beschäftigung mit dem Ackerbau verschwand immer mehr. Die jüngere Bevölkerung zog den Kriegsdienst, der neben der Anstrengung auch Genüsse und reiche Beute brachte, den bürgerlichen Geschäften vor. Die Soldaten schlossen sich am liebsten an solche Führer an, die sich ihren Neigungen und Gelüsten willfährig zeigten, und da diese wieder der Unterstützung der in den Comitien stimmenden Bürger-Soldaten bedurften, um zu Amt und Würde zu gelangen, so sahen sie den Unarten, Plünderungen und Ausbrüchen roher Leidenschaften unter ihren Truppen nur zu häufig nach; daher die von nun an sich mehrenden Klagen über Verfall der Kriegszucht unter Führern, die nach der Volksgunst strebten. Dieses Haschen nach Volksgunst (Popularität), dieses Betteln um Stimmen bei den Wahlen war die schlimmste Krankheit im römischen Staatsleben. Man suchte sich der Menge zu empfehlen durch „Liebängeln, Nachsichtigkeiten, Artigkeiten von feinerer oder gröberer Qualität." Die Vornehmen wetteiferten mit einander, um sich durch verschwenderische Spiele, denen das römische Volk stets ergeben war, beliebt zu machen und dadurch zu den obrigkeitlichen Aemtern gewählt zu werden; sie verderbten es durch Schmeicheleien und Vergünstigungen, die das Ehrgefühl, die Quelle der Tugend, erstickten. Die öffentlichen Spiele geben Zeugniß, daß die Verfeinerung und zunehmende Bildung nur die Oberfläche berührte; denn während die Nationalspiele der Griechen ein Sporn zu Großthaten und edlen Bestrebungen waren, hatten die römischen Fechter- (Gladiatoren-) Spiele und Thierhetzen nur den Zweck, das sinnliche Wohlgefallen am Rohen und Wilden zu nähren und die derbe Lust eines Soldatenvolks zu befriedigen. Rom glich einem Schlunde, der durch keine Schätze auszufüllen war, und neben dem verschwenderischen Luxus erblickte man nicht selten Noth und Verlegenheit. An diese heftete sich dann der verderbliche Wucher mit seinem nagenden Zahn und gründete seinen Ueberfluß auf fremdes Elend. Selbst der entehrende Sklavenhandel wurde als Erwerbsquelle benutzt. Die rohen, halbwilden Bewohner Sardiniens und Korsika's, die man zu groben Dienstverrichtungen gebrauchte, standen um geringen Preis feil, so daß „wohlfeil wie ein Sarde" zum Sprichwort in Rom ward, indeß die gebildeten und verweichlichten Griechen und Asiaten als Schreiber, Vorleser, Lehrer, Hofmeister, Aufseher und Aufwärter

Digitized by Google

dienten und um sehr hohe Summen gekauft wurden. Aber trotz aller dieser innern Schäden und Gebrechen war Roms äußere Größe in stetem Zunehmen; und die von den Censoren ausgeführten Heerstraßen (der flaminische und ämilische Weg durch Etrurien und Umbrien nach Ariminum), öffentliche Bauwerke, Hallen, Kanäle und Cloaken zeugten von dem großartigen Sinn und der ausdauernden Kraft dieses rastlosen, rührigen Volks. M. Cato wurde durch die unter seiner Censur aufgeführten Bauwerke der Begründer der sogenannten Basiliken, großartiger für Prachtläden wie für öffentliche Zwecke geeigneter Säulenhallen.

III. Roms Entartung.

1. Die römische Provinzial-Verwaltung und Numantia's Aufstand.

§. 179. Als Attalos III. Philometor (§. 174) von Pergamum, ein kunstliebender, aber verkehrter Fürst, das römische Volk zum Erben seines Reiches und seiner Güter und Schätze einsetzte, reichte das Gebiet der Republik 133.
bereits vom Taurus bis an die Säulen des Herakles und von Afrika's Nordküste bis zu den Gletschern des Alpengebirgs. Mit Bewunderung erzählten sich die Orientalen dieser Zeit von der mächtigen Republik des Westens, „die die Königreiche bezwang fern und nah, und wer ihren Namen vernahm, der fürchtete sich; mit den Freunden und Schutzbefohlenen aber hielt sie guten Frieden. Solche Herrlichkeit war bei den Römern, und doch setzte keiner die Krone sich auf und prahlte keiner im Purpurgewand; sondern wen sie Jahr um Jahr zu ihrem Herrn machten, auf den hörten sie, und war bei ihnen nicht Neid noch Zwietracht." Aber mit dieser bewunderten Größe und mit dem äußern Wachsthum hielt die innere Entartung gleichen Schritt. An die Stelle des alten Geburtsadels der Patrizier trat nunmehr eine aus Plebejern und Patriziern gemischte Familienaristokratie (Nobilität), die im Besitze großer Reichthümer und hohen, von den Vätern erworbenen Ruhmes allmählich alle Würden und Aemter an sich riß, die neuen Menschen fern zu halten suchte und eine oligarchische Optimatenherrschaft mit schroffer Abgeschlossenheit gründete. Um den von den Ahnen überkommenen Ruhm durch Siege und Triumphzüge zu vergrößern, suchten diese senatorischen Geschlechter stets neue Kriege, deren Führung ihnen allein zufiel; und um die Reichthümer, auf denen der Glanz und die Macht der Familie beruhte, nicht zu verringern und doch allen Genüssen und Lüsten fröhnen zu können, wurden die Provinzen ausgesogen und von Clienten und Schutzbefohlenen Geschenke und Abgaben erpreßt. Als Proconsuln und Proprätoren (Statthalter mit consularischer Gewalt) leiteten sie mit dem Schatzmeister (Quästor) und mit einer Schaar (cohors) von Schreibern und Unterbeamten die Verwaltung und Rechtspflege in den eroberten Ländern, hatten aber dabei mehr ihren eigenen Vortheil, als die Wohlfahrt der Beherrschten im Auge. Zugleich führten sie den Oberbefehl über die Truppen und ernannten die Unterfeldherren (Legaten) und die meisten Offiziere (Militärtribunen, Centurionen). Gunst der Vornehm-

Digitized by Google

men und Familieninteressen waren bei Stellenbewerbungen mächtiger als Tugend und Verdienst. — Als Generalpächter (publicani) übernahmen die reichen Mitglieder des Ritterstandes (§. 143 b) die Eintreibung der Steuern, Abgaben und Zölle und die Nutzung der Bergwerke und Staatsländereien um eine bestimmte, an die Staatskasse zu entrichtende Summe und suchten dann durch die schamlosesten, von Zöllnern, Einnehmern und Unterpächtern geübten Erpressungen ihre Auslagen mit dem unermeßlichsten Gewinn wieder zu erlangen. Was die Beamten und Pächter noch übrig ließen, wußten hungrige Kaufleute und Wucherer an sich zu bringen, so daß wenige Jahrzehnte hinreichten, um den Wohlstand einer römischen Provinz zu Grunde zu richten. Die Habsucht mit ihrem Gefolge von Lastern und Mißbräuchen, Bestechlichkeit, Aemterhandel, Betrug, Arglist, Rechtsverdrehung, Wucher lagerte sich in allen ihren Gestalten über die eroberten Länder. Reiche Geschenke auswärtiger Könige an einflußreiche Senatoren wurden als pflichtmäßige Ehrenbezeigungen angesehen. Zwar bestand ein Gesetz (de repetundis), das mißhandelten Provinzen das Recht gab, ihre Dränger nach abgelaufener Amtszeit als Verbrecher (criminell) anzuklagen — da aber die aus dem Senatoren- oder Ritterstand gewählten Richter sämmtlich dem Geld- und Familienadel angehörten und solche Beschwerden nach dem Verwaltungs-, nicht nach dem Rechtsstandpunkt beurtheilt wurden, und überhaupt Klagen von Fremden gegen römische Bürger sehr erschwert waren, so gingen die Schuldigen gewöhnlich frei aus, oder wurden zum Schein um eine kleine Geldsumme gebüßt. Nur wenn die Bedrückungen und Rechtsverdrehungen so himmelschreiend waren, wie bei Verres, dem Peiniger Siciliens, da gelang es wohl einem geschickten Anwalt, wie Cicero, die freiwillige oder gezwungene Verbannung des Frevlers durchzusetzen.

§. 180. Zuweilen versuchten einzelne Provinzen, in denen der Freiheitssinn und kriegerische Geist noch nicht erstorben war, sich mit Gewalt ihrer Dränger zu entledigen. Das erste Beispiel gaben die Portugiesen (Lusitanier), die, empört über die Grausamkeit und Treulosigkeit eines römischen Feldherrn (Galba), welcher durch das Versprechen besserer Wohnsitze 7000 Wehrlose über den Tajo lockte und dann theils niederhauen, theils als Sklaven
140. verkaufen ließ, ohne in Rom dafür gestraft zu werden, unter dem kühnen, hochherzigen Landmann Viriathus einen Aufstand machten und im „kleinen Krieg“ (Guerilla) mit Erfolg die Legionen bekämpften. Sein Waffenglück befreite auf einige Zeit Lusitanien und das westliche Spanien von den Ketten der Fremdherrschaft. „Viriathus, als Herr und König der sämmtlichen Lusitanier anerkannt, verstand es, das volle Gewicht seiner fürstlichen Stellung mit dem schlichten Wesen des Hirten zu vereinigen. Kein Abzeichen unterschied ihn von dem gemeinen Soldaten; von der reichgeschmückten Hochzeittafel seines Schwiegervaters, des Fürsten Astolpa im römischen Spanien, stand er auf, ohne das goldene Geschirr und die kostbaren Speisen berührt zu haben, hob seine Braut auf das Roß und ritt mit ihr zurück in seine Berge. Nie

Digitized by Google

nahm er von der Beute mehr als den gleichen Theil, den er jedem seiner Kameraden zuschied. Nur an der hohen Gestalt und an dem treffenden Witzwort erkannte der Soldat den Feldherrn, vor Allem aber daran, daß er es in Mäßigkeit wie in Mühsal jedem der Seinigen zuvorthat, nie anders als in voller Rüstung schlief und in der Schlacht Allen voran focht. Es schien, als sei einer der homerischen Helden wiedergekehrt." Er zwang den in Felsen 141.
eingeschlossenen Feldherrn Servilianus zu einem Frieden, worin die Lusitanier als selbständig anerkannt wurden und Viriathus als ihr König. Aber dieser Vertrag wurde, wie einst der mit dem Samniterfürsten in den caudinischen Pässen (§. 158), gebrochen und zahlreichere Heere abgeschickt. Tapfer widerstand der lusitanische Held der Uebermacht der Römer, bis diese zu Treubruch und Tücke ihre Zuflucht nahmen und durch Ränke und Verführung Zwietracht und Verrath unter den Insurgenten erzeugten, in deren Folge Viriathus
von seiner nächsten Umgebung getödtet und das Land wieder in die frühern 140.
Ketten geschlagen wurde. „Die Lusitanier ehrten den herrlichen Mann durch eine Todtenfeier, deren gleiche noch im Lande nicht war gesehen worden und bei der zweihundert Fechterpaare die Leichenspiele fochten." — Heftiger noch loderte die Gluth der Empörung auf in dem spanischen Heldenstamme der Keltiberer, dessen Hauptstadt **Numantia** auf einem steilen Bergrücken am obern Durius (Duero) war. Ergrimmt über die unerhörte Bedrückung und Grausamkeit der römischen Statthalter, welche die Städte ausplünderten, die Einwohner mordeten oder knechteten, griffen die Arevaker um Numantia zum Schwert und schlugen fünf Jahre lang alle Angriffe der Römer zurück. Sie setzten einem im Abzug begriffenen Heere nach, schlossen es in einer Bergschlucht ein und erzwangen von dem Consul Mancinus einen Friedensvertrag und Anerkennung ihrer Unabhängigkeit. Aber der Senat versagte auch diesmal seine Bestätigung. Er ließ den wackern Consularen, seiner Insignien entkleidet und mit auf den Rücken gebundenen Händen zu den 137.
feindlichen Vorposten führen, um durch das bekannte Gaukelwerk einer Auslieferung den Bruch des Vertrags und den Meineid der Kriegsbeamten, die alle den Frieden beschworen hatten, zu verdecken, und gebot, den Krieg mit neuer Anstrengung fortzusetzen. Dennoch blieb das tapfere Bergvolk ungebeugt. Erst als der jüngere Scipio, der Eroberer Karthago's, an die Spitze des Heers trat und unterstützt von einer Schaar von Freunden und 134.
Clienten, die sich ihm freiwillig anschlossen, theils durch ununterbrochene Kämpfe, theils durch Anlegung von Mauern, Thürmen und Gräben die gewichene Kraft und Mannszucht ins Lager zurückführte, wurde Numantia nach verzweiflungsvollem Kampfe durch Hunger zur Uebergabe gezwungen. Heldenmüthig tödteten sich die edelsten Bürger selbst, um den Hohn der 133.
Sieger nicht ertragen zu müssen. Von dem elenden Rest, der vor den Thoren erschien, las der Feldherr funfzig der Ansehnlichsten aus, um sie in seinem Triumphe aufzuführen; die Uebrigen wurden in die Sklaverei verkauft. Scipio (fortan auch „der Numantiner" zubenannt) zerstörte die menschenleere

Digitized by Google

Bergſtadt, deren Trümmer (unweit Soria) noch jetzt als Denkmal eines großartigen Freiheitskampfes mahnend auf den Enkel niederſchauen, und vertheilte das Gebiet unter die Nachbarſtädte.

2. Die Gracchiſchen Unruhen.

§. 181. Der neue Familienadel der Optimaten bekleidete nicht nur alle ſtädtiſchen Aemter und ſchloß ahnenloſe Neulinge (novi homines) ohne Rückſicht auf Verdienſt und Talent von den Ehrenſtellen aus, ſondern er war auch im Beſitz des Ackerlandes, indem er ſich wieder den Alleinbeſitz des Gemeinlandes (ager publicus) zugeeignet und die kleinen Bauernhöfe durch Kauf, Wucher, Ränke, ja ſelbſt mit Gewalt an ſich gebracht hatte. „Nach der Willkür einiger Wenigen (ſagt Salluſt im jugurthiniſchen Krieg) wurde im Krieg und daheim verfahren. In den Händen dieſer befanden ſich die Staatskaſſe, die Provinzen, die Staatsämter, Ruhm und Triumphe; das Volk wurde durch den Kriegsdienſt und durch Mangel gedrückt; die Kriegsbeute nahmen die Feldherren mit einigen Wenigen für ſich hinweg. Unterdeſſen wurden die Eltern, oder die noch zarten Kinder der Soldaten, je nachdem ſie an einen Mächtigen grenzten, aus ihren Beſitzthümern vertrieben. So brach mit der Macht die Habſucht ungezügelt herein, ſchändete und zerſtörte Alles, achtete Nichts mehr, hielt Nichts für heilig, bis ſie ſich ſelbſt zu Grunde richtete.“ Der Stand der freien Ackerbauer, auf dem Roms alte Kraft, Biederkeit und kriegeriſche Tugend beruhte, verſchwand nach und nach gänzlich, ſo daß nur noch ein beſitzloſer, durch Fremde und Freigelaſſene erweiterter träger und käuflicher Bürgerſtand neben dem mit unermeßlichen Reichthümern prunkenden Geſchlechteradel vorhanden war. Auf dem Flächenraum, der früher hundert und fünfzig Bauernfamilien ernährt hatte, lebte jetzt eine einzige reiche Familie mit fünfzig größtentheils unverheiratheten Sklaven. „Es konnte auf dem Markt der Hauptſtadt laut geſagt werden, daß die Thiere ihr Lager hätten, den Bürgern aber nichts geblieben ſei als Licht und Luft, und daß die, welche die Herren der Welt hießen, keine Scholle mehr ihr eigen nenneten.“ So lange die Vornehmen ihre ungeheuern Ländereien (Latifundien) durch Clienten und Hörige bebauen ließen, überſah man den Uebelſtand, weil der verarmte Landmann doch noch als Tagelöhner ſich und ſeine Familie ernähren konnte; als ſie aber mit unedler Habgier die Beſorgung ihrer Güter Horden kriegsgefangener Sklaven unter der Aufſicht eines Zuchtmeiſters übertrugen, den geringen Häusler von ſeinem Gütchen trieben und ihn und ſeine Familie unbarmherzig dem Elend preisgaben oder den Werth ſeiner Landesprodukte durch überſeeiſche Einfuhr und durch „Sklavenkorn“ ſo herabdrückten, daß er nicht mehr dabei beſtehen konnte — da regte ſich in den Beſſern menſchliches Mitgefühl mit der harten Lage des gemeinen Mannes, der als Freigeborener ſchon aus Ehrgefühl nicht einerlei Arbeit mit den Sklaven verrichten konnte.

Seitdem durch das gabiniſche und caſſiſche Geſetz (138 und 136 vor Chr.) an die Stelle der bisher mündlichen und öffentlichen Abſtimmung bei den Wahlen eine geheime vermittelſt Täfelchen getreten war, wurde der Einfluß der Optimaten auf die vermögensloſe, feile Menge noch größer als zuvor, da bei dem Mangel eines ſelbſtändigen, wohlhabenden Mittelſtandes den Vornehmen nun die beſte Gelegenheit gegeben war, durch Beſtechung, Stimmenkauf und Freilaſſung von Sklaven die größte Wahlbeherrſchung zu üben und die Abſtimmung nach ihren Wünſchen zu lenken. — Zur Hebung dieſes Mißſtandes gab es zwei Wege, indem man entweder durch Ertheilung des vollſtändigen Bürgerrechts an die latiniſchen Bundesgenoſſen den beſitzenden Mittelſtand ver-

Digitized by Google

mehrte, oder aber durch gleichmäßigere Vertheilung des Grundbesitzes der wachsenden Verarmung steuerte; gegen jenes Mittel sträubte sich der Stolz und die Herrschsucht der mächtigen Aristokraten, gegen dieses die Habsucht und der Eigennutz der Landeigenthümer, die ihre zu Grafschaften und Fürstenthümern erweiterten Latifundien zu einem Ganzen abgerundet und einen Theil davon zu Gartenanlagen (Parks) mit prachtvollen von Säulen getragenen und mit Kunstwerken geschmückten Landhäusern umgeschaffen hatten*). — Tib Gracchus und seine Freunde und Gesinnungsgenossen wurden nicht minder durch die Sorge für die Zukunft des Vaterlandes als durch Rücksichten der Humanität auf den Weg der Reform geführt. Der gleichzeitige furchtbare Sklavenkrieg in Sicilien stand als warnendes Beispiel vor ihren Augen (§. 192), welche Gefahren die zunehmende Sklavenmenge der Gesellschaft und dem Vaterland bringen müsse. „Auf den großen Sklavenmarkt in Delos", schildert Mommsen diesen Zustand, „wo die kleinasiatischen Sklavenhändler ihre Waare an die italienischen Speculanten absetzten, sollen an einem Tage bis 10,000 Sklaven ausgeschifft und vor Abend alle verkauft gewesen sein — ein Beweis zugleich, welche ungeheure Zahl von Sklaven geliefert ward und wie dennoch die Nachfrage immer das Angebot überstieg. Es war kein Wunder; solche Sclavenheerden waren ein vortreffliches Werkzeug der mannichfaltigsten Speculationen und wurden fast auf jedem Gebiet des Erwerbs verwandt. Durch sie wurden großentheils die Handwerke betrieben, so daß der Ertrag dem Herrn zufiel. Durch die Sklaven der Steuerpachtgesellschaften wurde die Erhebung der Gefälle in den untern Graden regelmäßig beschafft. Ihre Hände besorgten den Grubenbau, die Pechhütten und was der Art sonst noch vorkommt; schon früh kam es auf, Sklavenheerden nach den spanischen Bergwerken zu senden, deren Vorsteher sie bereitwillig annahmen und hoch verzinsten. Die Wein- und Olivenlese wurde in Italien schon zu Cato's Zeit nicht von den Leuten auf dem Gut bewirkt, sondern einem Sclavenbesitzer in Accord gegeben. Vor Allem aber waren es die Weidewirthschaft und der Feldbau, welche man durch Sklaven beschaffen ließ. Die Hütung des Viehs, besonders der Ziegen- und Schaafheerden, ward in Italien schon längst auf den großen zur Weide liegenden Strecken durch bewaffnete, häufig berittene Hirtensklaven besorgt; dieselbe Art der Weidewirthschaft ward auch in den Provinzen ein beliebter Gegenstand der römischen Speculation — so war zum Beispiel Dalmatien kaum erobert, als die römischen Capitalisten anfingen, dort die Viehzucht im Großen zu betreiben. Aber in jeder Beziehung weit schlimmer noch war der eigentliche Plantagenbau, die Bestellung der Felder durch eine Heerde mit dem Eisen gestempelter Sklaven, welche mit Fußschellen an den Beinen unter Aufsehern des Tags die Feldarbeit thaten und Nachts in den gemeinschaftlichen häufig unterirdischen Arbeiterzwinger (ergastulum), ein Kellergeschoß mit vielen aber schmalen und nicht vom Boden aus mit der Hand zu erreichenden Fensteröffnungen, zusammengepfercht wurden."

*) Darauf spielt der Dichter Horatius in seiner Ode an die Habgierigen an (II, 18):

Ja sogar verrückst du stets
Den nächsten Grenzstein deiner Mark, und springest
Ueber'n Rain der Schützlinge (Clienten)
Habgierig hin. Vertrieben wird, der Heimath
Götter tragend in dem Schooß,
So Weib als Ehmann, sammt den schmutz'gen Kindlein.

§. 182. Zuerst warf sich der hochsinnige und patriotische Volkstribun **Tiberius Gracchus** (Sohn der Cornelia, des großen Scipio Africanus Tochter und gleich der ganzen Familie an hellenischer Bildung genährt und nach philosophischen und humanistischen Idealen strebend), zum Beschützer der bedrängten Armuth auf, indem er auf Erneuerung des Licinischen Ackergesetzes mit einigen Abänderungen antrug (§. 155). Niemand sollte nach

Tiberius Gracchus 163—133.

133.

Digitized by Google

seinem Vorschlag über 500 Jucharten vom Gemeinland oder den Staatsländereien für sich und 250 für jeden Sohn, doch im Ganzen nicht über 1000 Morgen besitzen, das Uebrige sollte dürftigen Familien aus der römischen Bürgerschaft oder den latinischen Bundesgenossen in kleinen Loosen von 30 Morgen, nicht als Eigenthum, sondern in unveräußerlichem Erbpacht gegen eine mäßige Grundrente angewiesen, und die Theilung durch eine Commission von drei Männern vorgenommen werden. Damit verband er den Antrag, man solle die dem römischen Volke übermachte Erlschaft des pergamenischen Königs Attalos (§. 174) unter die ärmern Bürger vertheilen. — Die Optimaten, den heftigen Scipio Nasica an der Spitze, erhoben darüber einen furchtbaren Sturm. Seit 300 Jahren waren die Familien im Besitz gewesen und hatten sich längst gewöhnt, das Gut, von dem sie weder Pacht noch Grundrente entrichteten, als ihr Eigenthum anzusehen. Um das Vorhaben zu vereiteln, gewannen sie einen andern Volkstribun, M. Octavius, der durch die Neuerung gleichfalls in seinem Besitzthum bedroht war, daß er dem Vorschlag entgegentrat. Umsonst versuchte Tiberius alle Mittel der Milde und Ueberredung, um den ihm früher befreundeten Amtsgenossen von dem Widerstand abzubringen — Eigennutz und die Aufreizungen der Reichen behielten die Oberhand bei ihm. Dadurch sah sich Gracchus in die Nothwendigkeit versetzt, entweder seinen menschenfreundlichen und vaterländischen Plan aufzugeben oder seinen Gegner zu beseitigen. Er schlug den letztern Weg ein, indem er seinen widerstrebenden Collegen in der Tribusversammlung, wo besonders das Landvolk zahlreich zugegen war, absetzen und an dessen Stelle einen seiner Clienten wählen ließ, worauf sein Gesetzesvorschlag angenommen und die Commission gewählt wurde. Sie bestand aus ihm selbst, seinem Bruder Cajus und seinem Schwiegervater App. Claudius. Durch dieses unerhörte, allem Gesetz und Herkommen widerstreitende Verfahren gegen einen für heilig und unverletzlich geltenden Volksbeamten gab Gracchus den Verdächtigungen seiner Gegner, als sinne er auf einen Umsturz der Verfassung, um sich königliche Gewalt anzumaßen, einen Schein von Wahrheit und verlor, trotz der Reinheit seiner Absichten, allmählich das Vertrauen und die Gunst des irregeleiteten Volks. Als nun im nächsten Jahr, ehe noch die schwierige Abgrenzung und Ausscheidung der Privatäcker von den Staatsländereien und die Vertheilung der letztern recht begonnen hatte, eine neue Tribunenwahl unter leidenschaftlicher Aufregung statt fand, wurde der edle Volksführer, erst dreißig Jahr alt, mit 300 seiner Anhänger im Getümmel von den Optimaten und ihrem Anhange erschlagen, worauf diese furchtbare Rache durch Blut und Henkerbeil übten. Zu spät erkannte das Volk seine Täuschung und ehrte seinen hochherzigen Vorfechter, dem die Gegner nicht einmal ein ehrenvolles Begräbniß zugestanden hatten, durch Errichtung einer Statue.

Ein neuerer Schriftsteller (Nitzsch) schildert den Untergang des Tiberius Gracchus auf folgende Weise: „Gracchus stand zwischen seinen Freunden, von den Collegen verlassen;

Digitized by Google

das gefährlichste Gedräng war von ihm zurückgewiesen, die Menge drängte sich tobend dem Ausgang zu, zuletzt konnte noch Alles gut werden. Im Tempel der Fides aber stieg die Aufregung der Nobilität von Minute zu Minute; man sollte hier ruhig anhören, wie ein einziger Tribun ihrem ganzen Anhang gegenüber das Feld behauptete. Der Consul Scävola blieb ruhig, unbeweglich beim Gesetz; soweit er seinen jungen Freund kannte, kam es nur darauf an, die Aufregung verfluthen zu lassen, damit sie beide, der Consul und Tribun, die Richtschnur des Gesetzes in der Hand behielten. Er hat auch die Geduld nicht verloren. Als zuletzt Scipio Nasica ihn mit dürren Worten aufrief, die Republik zu schützen und den Tyrannen zu stürzen, erklärte er sich ruhig gegen jede Gewaltthat; veranlasse Tiberius ein gesetzwidriges Plebiscit, so werde er es auf keinen Fall als gültig anerkennen. Das Maß war voll, Nasica sprang auf. „Der Consul verräth die Stadt; wer die Gesetze retten will, der folge mir." Er schlug seine Toga über den Kopf; man hat ihm Schuld gegeben, daß er sich dadurch den Schein geben wollte, als ginge er als Priester dem Jupiter zu opfern. Das Volk wich scheu und ehrerbietig zurück, als es ihn an der Spitze eines ehrwürdigen Zugs erscheinen sah. Die ihm folgten, hatten die Toga um den Arm geschlagen, in der andern Hand einen Prügel — Scheite und Knittel lagen rings zerstreut — drängten sie vorwärts, die aufgeregte Menge wagte nicht sie anzurühren, und ließ sich geduldig zur Seite stoßen. So mit den Waffen seiner Anhänger bewaffnet, stiegen sie gegen Gracchus heran, und warfen sich mordlustig auf ihn und seine Umgebung. Er dachte an keinen Widerstand, man wollte ihn halten, er ließ die Toga im Stich und stürzte fort. Als er über einige Leichen strauchelte und wieder aufsprang, traf ihn zuerst sein College Saturejus mit einem Stuhlbein auf den Kopf, des zweiten Streiches rühmte sich L. Rufus. Vor den Thüren des Tempels der Treue, bei den Bildsäulen der Könige, stürzte er todt nieder. Es lagen mit ihm am Abend dreihundert Leichen auf dem Capitol und am Fuße desselben, denn Viele waren die steilen Quadermauern hinunter gestürzt. Cajus wollte die Leiche seines Bruders noch in der Nacht wegschaffen und bestatten lassen. Aber man fürchtete solche Bestattungen. Es ward ihm verboten, und vor dem nächsten Morgen waren alle Todten in die Tiber geworfen." Als Scipio Africanus in Spanien den tragischen Ausgang seines Schwagers vernahm, gab er durch die Worte Homer's: „Also verderb' ein Jeder, der ähnliche Werke vollführt hat", seine gegnerische Gesinnung kund.

Der Senat hielt es nicht für rathsam, das begonnene Abgrenzungs- und Theilungswerk sofort gänzlich einzustellen. Aber das rücksichtslose Verfahren der aus demokratischen Parteimännern zusammengesetzten Theilungscommission hinderte dessen Fortgang. „Oeffentliche Anschläge forderten Jeden, der dazu im Stande war, auf, über die Ausdehnung des Domaniallandes Nachweisungen zu geben; unerbittlich wurde zurückgegangen auf die alten Erdbücher und nicht blos alte und neue Occupationen ohne Unterschied wieder eingefordert, sondern auch vielfältig wirkliches Privateigenthum, über das der Inhaber sich nicht genügend auszuweisen vermochte, mit confiscirt. Private und Gemeinden wurden durch die Maßregel oft tief verletzt. Darum wurde auf Antrag des Scipio Africanus im J. 129 durch Volksbeschluß der Theilungscommission die Gerichtsbarkeit entzogen und die Entscheidung, was Domanialland und was Privatbesitz sei, an die Consuln gewiesen."

§. 183. Der tragische Ausgang des Tiberius schreckte seinen jüngeren, talentvolleren Bruder **Cajus Gracchus** nicht ab, zehn Jahre später auf's Neue die **Ackergesetze** zu beantragen und damit noch ein **Korngesetz** (wonach die Getreidespendungen aus den öffentlichen Vorrathshäusern um einen geringen Preis an die ärmern Bürger stattfinden sollten), und andere volksthümliche Vorschläge (z. B. Verkürzung der Militärpflichtigkeit) zu verbinden. Mit klarem Blick und vollem Bewußtsein betrat er den stürmischen Weg der Revolution und strebte nach Rache an den politischen Gegnern, die ihm den

Caj. Gracchus 153—121. 123.

Digitized by Google

Bruder erschlagen. „Dem tödtlich Verwundeten gleich, der sich auf seinen Feind wirft", stürzte sich Cajus Gracchus in leidenschaftlicher Hast auf die gefahrvolle Bahn. Seine große Beredtsamkeit, seine echte staatsmännische Begabung, seine edle, wenn gleich von kühnem Ehrgeiz erfüllte Natur, sein liebefähiges, hingebendes Gemüth, diese und andere hervorragende Eigenschaften erwarben ihm einen mächtigen Anhang unter den niedern Volksklassen, deren augenblickliche Noth er durch Straßenbauten, durch öffentliche Arbeiten und vor Allem durch überseeische Auswanderung nach der neuen auf Volksschluß in dem Gebiete von Karthago anzulegenden Colonie Junonia zu lindern suchte. An der Spitze zahlloser Proletarierschaaren, die ihm als Schutzwache dienten, durchzog er Stadt und Land; Niemand wagte dem Gewaltigen zu widerstehen, seitdem der große Scipio
129. Africanus Aemilianus, der gegnerisch gesinnte Schwager der Gracchen, eines Morgens als Leiche in seinem Bette gefunden worden. Seine Ermordung „war die demokratische Antwort auf die aristokratische Blutscene im Tempel der Treue; die Parteien schienen zu wetteifern im rücksichtslosen Frevel. Die Gerichte schritten nicht ein." Es glückte dem klugen Volksführer, selbst in den Reihen der Aristokratie eine Spaltung zu erzeugen, indem er durch zwei Gesetzesvorschläge über Umgestaltung des Gerichtswesens und der Steuerverfassung der Provinz Asien die Ritter, d. h. die Geldaristokratie und Kaufmannschaft, auf seine Seite zu bringen und von dem Adel oder Senatorenstand zu trennen wußte*). So wurden viele seiner vorgeschlagenen Reformen ohne namhaften Widerstand eingeführt. Dieser Erfolg machte den unternehmenden Mann immer kühner. Es genügte ihm nicht mehr, das Ackergesetz durchzubringen und das Gemeinland zu vertheilen, er strebte nach einer Umgestaltung der ganzen Verfassung; das durch Volksbeschluß erwirkte Gesetz, daß die Tribunen ohne Unterbrechung jedes Jahr von Neuem gewählt werden dürften, sollte ihm den Weg zu einem Volkstribunat auf Lebenszeit bahnen, in welcher Stellung er seine Gewalt zur Schwächung oder Beseitigung der Senatorenverfassung und zur Begründung einer auf die demokratische Volksversammlung sich stützenden Dictatur oder Alleinherrschaft zu benutzen gedachte. Um seinen Anhang und seine Macht zu verstärken, stellte Gracchus, gedrängt von seinem heftigen Freund und Genossen, Fulvius Flaccus, den Antrag, das römische Bürgerrecht den Bundesgenossen zu verleihen. Dies erzeugte unter den Optimaten einen gewaltigen Schrecken und brachte sie zu dem Entschluß, das früher erprobte Mittel von Neuem in Anwendung zu bringen. Ein gewonnener Volkstribun, Livius Drusus, verdächtigte die Vorschläge und verhieß dem römischen Volke, das ohnedies zu fürchten begann, durch die Mehrung der Bürger möchte es in den eigenen Vorrechten und in den Getreidespendungen verkürzt werden, andere größere Vortheile. Die zu vertheilenden Ackerloose sollten freies, unveräußerliches Eigenthum sein und die von Gracchus darauf gelegte Grundrente wegfallen, und statt überseeischer Colonien wurden bequemere Ansiedelungen in Italien selbst in

Digitized by Google

Aussicht gestellt. Die Aristokratie erreichte bei dem trägen, leichtgläubigen Volke vollkommen ihren Zweck. Der Antrag auf Ausdehnung des Bürgerrechts fiel in der Volksversammlung durch und als bald nachher eine neue Tribunenwahl stattfand, wurde Gracchus, der gerade in Afrika abwesend war, um die karthagische Colonie einzurichten, nicht mehr gewählt, und ihm dadurch das Feld seiner Thätigkeit verschlossen. Ermuthigt durch diesen Ausgang und gestärkt durch die Erhebung des Lucius Opimius, des Hauptes der strengen Adelspartei, zum Consul, schritt nunmehr die Aristokratie zum äußersten Widerstand. Die Priester warnten vor dem Wiederanbau der gottverfluchten Stätte; und als Gracchus zurückkam und die Abführung der Colonie betreiben wollte, berief der Senat eine Volksversammlung ein, um das Unternehmen zu hindern. Die Ermordung eines Gerichtsdieners bei Eröffnung der Versammlung erzeugte eine furchtbare Bewegung in der aufgeregten Menge. Gracchus, vom Senat des Verfassungsbruches angeklagt und geächtet und durch das Toben der Gegner am Sprechen gehindert, zog mit seinem bewaffneten Anhang auf den Aventinus, die alte Burg der Volkspartei in den früheren Bürgerkriegen. Der Consul Opimius, durch den Senatsbeschluß „Sorge zu tragen, daß die Republik keinen Schaden nehme" mit dictatorischer Gewalt ausgerüstet, forderte am andern Morgen die Demokraten, die sich verschanzt und mit gewaffneten Sklaven verstärkt hatten, auf, sich auf Gnade und Ungnade zu ergeben; als dies verweigert wurde, ertheilte er den Befehl zum Angriff, worauf ein heftiger Kampf entbrannte. Die Aufständischen erlagen. Fulvius und 3000 seiner Gefährten, unter ihnen sein liebenswürdiger Sohn, der eine Vermittelung versucht hatte, wurden erschlagen und ihre Leichen in die Tiber geworfen. Gracchus floh in den Hain der Furrina jenseit des Stromes und ließ sich von einem Sklaven das Schwert in die Brust stoßen. Hinrichtungen, Verbannung und Kerkerstrafen befreiten vollends die Optimaten von ihren Gegnern, deren Niederlage, verbunden mit der allmählichen Aufhebung fast aller ihrer volksthümlichen Gesetze, die Aristokraten zu unbedingten Gebietern der Republik machte. Die Volkspartei, eingeschüchtert und führerlos, beugte sich ohne Widerstand unter das harte Joch der Reaction. „Der Adel benutzte diesen seinen Sieg (sagt Sallust) nach seiner Weise leidenschaftlich, entledigte sich vieler Personen durch das Schwert und durch Verbannung, verschaffte sich übrigens damit mehr Furcht als wirkliche Macht. Hierdurch sind oft große Staaten in's Verderben gestürzt, wenn eine Partei die andere auf jede Art und Weise zu überwältigen und sich an der besiegten alsdann hart zu rächen bemüht ist." — Das Andenken der Gracchen blieb geächtet; „nicht einmal das Trauergewand durfte Cornelia um den Tod ihres letzten Sohnes anlegen; allein die leidenschaftliche Anhänglichkeit, die gar Viele im Leben für die beiden edlen Brüder und vornehmlich für Cajus empfunden hatten, zeigte sich in rührender Weise auch nach ihrem Tode in der fast religiösen Verehrung, die die Menge ihrem Andenken und den Stät-

Digitized by Google

ten, wo sie gefallen waren, allen polizeilichen Vorkehrungen zum Trotze fortfuhr zu zollen."

*) **Stellung des Ritterstandes.** Unter den zur Ausführung gekommenen Vorschlägen der Gracchen war die Bestimmung, daß in Zukunft die richterliche Untersuchung sowohl über Staatsverbrechen als über bürgerliche Rechtsklagen nicht mehr wie bisher dem Senatorenstande, sondern dem Ritterstande zustehen solle, die folgenreichste; denn dadurch wurden die Senatoren dem aus Standesgenossen und Gleichen (Pairs) bestehenden Geschwornen-Gerichte entzogen und einem aus niedriger gestellten und ihren Standesinteressen fremden Gliedern bestehenden Gerichtshofe unterworfen, was ihr Ansehen schwächte und eine tiefgehende Spaltung zwischen der Adels- und Geldaristokratie erzeugte. Denselben Zweck hatte der Vorschlag, die bisherige Steuerverfassung der Provinz Asien durch Volksgesetz so zu ändern, daß nicht mehr den einzelnen Gemeinden feste Summen auferlegt, sondern daß fortan Zehnten, Hutgeld und Zölle daselbst erhoben und in Rom verpachtet werden sollten; dadurch wurden die reichen Ritter und Kaufherren der Hauptstadt, die nun als Mittelsmänner (Publicani) eintraten und aus der gepachteten Erhebung großen Gewinn zu ziehen hofften, für die Neuerung gewonnen; denn von Caj. Gracchus rührt der dem ältern Staatsrecht fremde Satz her, „daß aller Grund und Boden der unterthänigen Gemeinden als Privateigenthum des Staats anzusehen sei."

3. Die Zeiten des Marius und Sulla.

a) Der Jugurthinische Krieg (112–106).

§. 184. Die Optimaten schändeten ihre Herrschaft durch Habsucht, Rechtsverdrehung und niedrige Bestechlichkeit, und setzten im Uebermuth alles Rechts- und Ehrgefühl bei Seite. Um künftigen Ackergesetzen vorzubeugen, verwandelten sie durch Volksschluß das besetzte Gemeinland in zinsfreies Privateigenthum und drückten somit ihrem eigennützigen Verfahren das Siegel des Gesetzes und Rechts auf. Zucht und Ordnung verfielen; das Ansehen der Regierung schwand mehr und mehr, ein ehr- und charakterloses Reactionsregiment untergrub die Grundfesten des Staats und der Gesellschaft. Nur auf Parteiinteressen bedacht, überließen sie die Provinzen der Willkür der Statthalter. Im Vertrauen auf diese sittliche Entartung und die in Rom herrschende Käuflichkeit faßte **Jugurtha**, der schlaue, kriegsgewandte und herrschsüchtige Enkel des Masinissa von Numidien*), den Entschluß, das Königreich Numidien, das er anfangs mit seinen beiden Vettern Hiempsal und Adherbal gemeinschaftlich regierte, sich allein zuzueignen. Er trug zuerst auf eine Theilung an und ließ dann während der Verhandlungen darüber den Hiempsal durch Meuchelmörder aus dem Wege räumen, den andern überwand er und nöthigte ihn zur Flucht in die römische Provinz, von wo er sich nach Rom begab und den Schutz des Senats anflehte. Jugurtha, welcher einst im römischen Heere vor Numantia gedient und dort von den vornehmen Junkern gehört hatte, daß in Rom Alles feil sei, bewirkte durch große Geldsummen, die er unter die einflußreichsten Senatoren vertheilen ließ, daß der an Hiempsal begangene Mord nicht nur ungestraft blieb, sondern daß er bei einer neuen durch eine

Digitized by Google

römische Commission vorgenommenen Theilung die bessere Hälfte im Westen, Adherbal den fast ganz aus Sandwüsten bestehenden östlichen Theil erhielt. Ermuthigt durch diesen Ausgang strebte Jugurtha nach dem ganzen Reich, ohne Rücksicht auf die Gewährleistung der Römer. Er überzog seinen Vetter mit Krieg und belagerte ihn in der Stadt Cirta. Unterstützt von den italischen Bewohnern leistete Adherbal einige Zeit Widerstand und wendete sich abermals um Hülfe nach Rom. Aber der Senat, auf's Neue von Jugurtha bestochen, begnügte sich mit einer Gesandtschaft, die den numidischen König von weitern Gewaltschritten abmahnen sollte. Umsonst. Jugurtha wußte sich derselben zu entledigen und zwang dann die Stadt zur Uebergabe, worauf Adherbal unter Martern getödtet und die erwachsene männliche Bevölkerung, 112.
Afrikaner wie Italiker, ermordet wurde. Die allgemeine Entrüstung über diese Unthat nöthigte endlich den Senat zu ernsterem Handeln. Der Krieg wurde erklärt und der Consul Calpurnius Bestia mit einem Heer nach Afrika geschickt. Allein Jugurtha erkaufte schnell einen billigen Frieden. Seine Ergebung auf Gnade und Ungnade war nur Schein. Und als er in Folge einer Ladung des Senats mit sicherem Geleit zu seiner Rechtfertigung in Rom erschien, ließ er einen daselbst lebenden Verwandten, Massiva, der nach der Herrschaft in Numidien strebte, in den Straßen der Hauptstadt ermorden. Dieses neue unter den Augen des Senats vollbrachte Verbrechen gab den Ausschlag. Der Friede wurde gekündigt, Jugurtha aus Rom verwiesen und Spurius Albinus erhielt den Oberbefehl. Durch Bestechung der Anführer bewirkte jedoch Jugurtha, daß das Heer unthätig blieb und sowohl in Folge des müßigen Lagerlebens als der Verführung und Corruption in solche Schlaffheit, Zuchtlosigkeit und Verweichlichung verfiel, daß es beim ersten Angriff überwunden wurde und 109.
durch's Joch gehen mußte. Ganz Afrika schien verloren; die gedrückte Bevölkerung begrüßte Jugurtha als Befreier und Nationalhelden. Diese Schmach empörte das von dem talentvollen Tribun Memmius geleitete Volk dermaßen, daß es auf's Neue den Kampf gegen den entsittlichten Adel aufnahm und siegreich durchführte. Umsonst suchte der Senat durch Sühnung des verletzten Rechtsgefühls den Sturm zu beschwören, indem er dem rechtschaffenen, kriegskundigen, aber adelsstolzen **Metellus** den Oberbefehl gegen Jugurtha übertrug und die schuldigen Feldherren und Senatoren verbannte; umsonst stellte Metellus durch Rückführung der Strenge und Kriegszucht im Lager die römische Ehre wieder her und erneuerte durch die siegreiche Schlacht am Fluß Muthul und durch glückliche Kämpfe und Eroberungen den alten Ruhm der römischen Waffen; — das Volk, voll Mißtrauen gegen den Adel, wünschte einen Führer aus seiner Mitte, um durch ihn zu der Herrschaft zu gelangen, deren sich die Vornehmen unwürdig gemacht. Diesen Führer fand es in dem von Ehrgeiz und Herrschsucht erfüllten rüstigen Bauernsohn **C. Marius**, der mit Tapferkeit, Feldherrntalent und rauher Kriegstugend rohe Sitten, Haß gegen die Vornehmen und Verachtung ihrer Cultur und Verfeinerung verband und damals als Unterfeldherr in Metellus' Heer diente. Beleidigt

Digitized by Google

von dem Adelsstolz dieses Führers begab sich Marius nach Rom, wo er von
107. der Volkspartei zum Consul gewählt und, unter kränkender Zurücksetzung des verdienten Metellus, mit der Leitung und Beendigung des jugurthinischen Kriegs beauftragt ward. Dem thatkräftigen, unermüdlichen, auf eigenes Verdienst, nicht auf Ahnenruhm stolzen Marius und seinem durch Schaaren rüstiger Bauern, Proletarier und Freigelassener verstärkten und durch Mannszucht abgehärteten Heer vermochte Jugurtha mit all' seiner Schlauheit, seinem erfinderischen Geist, seinem unerschöpflichen Reichthum an Hülfsmitteln und seiner Gewandtheit im Schaarenkrieg nicht lange zu widerstehen. In der Feldschlacht besiegt und seiner festen Städte und Burgen beraubt, flüchtete er sich machtlos zu dem benachbarten König Bocchus von Mauritanien, um ihn zum Krieg wider die Römer zu reizen, wurde aber von diesem charakterlosen und wankelmüthigen Fürsten bei einer verabredeten Besprechung sammt seinen Kindern dem eben so klugen und gewandten als tapfern Unterfeldherrn L. Corn. Sulla ausgeliefert und von diesem gefesselt in's Lager gebracht. „Damit war nach siebenjähriger Dauer der Krieg zu Ende Der Sieg knüpfte sich zunächst an den Namen des Marius; seinem Triumphalwagen schritt König Jugurtha in königlichem Schmuck und in Fesseln mit seinen beiden
104. Söhnen vorauf, als der Sieger am 1. Januar in Rom einzog; auf seinen Befehl starb der Sohn der Wüste wenige Tage darauf in dem unterirdischen Stadtgefängniß, dem alten Brunnenhaus am Capitol, dem „kühlen Badgemach", wie der Afrikaner es nannte, als er die Schwelle überschritt, um daselbst erdrosselt zu werden oder umzukommen durch Kälte und Hunger" Bocchus erhielt als Lohn für seinen Verrath die westliche Landschaft Numidiens; das übrige Land gaben die Römer Jugurtha's Halbbruder Gauda.

Marius. Marius, der Sohn eines armen Bauern aus dem Landstädtchen Arpinum,
119. geb. 155, hatte sich während seines Tribunats zuerst durch den Vorschlag, daß die für die Wahlen und Abstimmungen eingerichteten Brückchen auf dem Campus Martius verengert und die Täfelchen nicht betrachtet werden sollten, als Gegner der Vornehmen bewiesen, indem er dadurch der Wahlbeherrschung der Optimaten, die auf diesen Brückchen zu stehen und die Abstimmung zu überwachen pflegten, Schranken setzte. — Nach seiner Wahl zum Consul hielt Marius eine Rede vor dem Volk, worin er seine Eigenschaften mit denen der Nobilität verglich und darin unter Anderem äußerte: „Ich kann freilich zu meiner Legitimation weder Ahnenbilder, noch Triumphe oder Consulate meiner Vorfahren aufweisen, wohl aber, wenn es nöthig wäre, Lanzen, Fahnen, Waffenschmuck und andere kriegerische Auszeichnungen, überdies auch Narben auf der Brust. Das sind meine Ahnenbilder, das ist mein Adel, der nicht durch Erbschaft auf mich übergegangen ist, wie bei Jenen, sondern den ich mir selbst durch unendliche Anstrengungen und Gefahren erworben habe. Meine Worte sind nicht zierlich gedrechselt, darauf halte ich wenig; der wahre Werth des Mannes zeigt sich zur Genüge durch sich selbst. Jenen ist Kunst nöthig, um ihre Schandthaten mit schönen Worten zu verkleiden. Auch ist mir die griechische Literatur nicht bekannt, ich hatte wenig Lust sie kennen zu lernen, weil sie die Lehrer derselben mannhaft zu machen nicht vermochte. Aber das habe ich gelernt, was der Republik am zuträglichsten ist: den Feind schlagen, den Posten behaupten, nichts fürchten als einen üblen Ruf, des Winters Kälte und die Gluth des Sommers gleichmäßig ertragen, auf bloßer Erde schlafen, und gleichzeitig Mangel und Anstrengung aushalten. Darauf gerichtete Vorschriften werde

Digitized by Google

ich den Soldaten an's Herz legen, werde sie aber nicht etwa Noth leiden lassen und für meine Person schwelgen, noch ihre Anstrengungen zu meiner Verherrlichung benutzen." — „Es ließ sich nicht leugnen", sagt Mommsen, „daß Marius an den wirklichen Erfolgen den geringsten Antheil hatte, daß Numidiens Eroberung bis an den Saum der Wüste das Werk des Metellus, Jugurtha's Gefangennahme das des Sulla war und zwischen beiden Marius eine für einen ehrgeizigen Emporkömmling einigermaßen compromittirende Rolle spielte. Vor Allem Sulla's glänzender Zug in die Wüste, der seinen Muth, seine Geistesgegenwart, seinen Scharfblick, seine Macht über die Menschen vor dem Feldherrn selbst und vor der ganzen Armee zur Anerkennung gebracht hatte, stellte Marius' Feldherrnschaft gar sehr in Schatten. Marius ertrug es ungern, daß sein Vorgänger den Namen des Siegers von Numidien annahm; er brauste zornig auf, als König Bocchus später ein goldenes Bildwerk auf dem Capitol weihte, welches die Auslieferung des Jugurtha an Sulla darstellte. Es wäre auf diese militärischen Rivalitäten wenig angekommen, wenn sie nicht in den politischen Parteikampf eingegriffen hätten; wenn nicht die Opposition durch Marius den senatorischen General verdrängt, nicht die Regierungspartei Metellus und mehr noch Sulla mit erbitternder Absichtlichkeit als die militärischen Koryphäen gefeiert und sie dem nominellen Sieger vorgezogen hätte."

*) Masinissa 238–149.

Micipsa † 118 — Gulussa — Mastanabal

Adherbal † 112. — Hiempsal † c. 117. — Massiva † 111. — Gauda † vor 82. — Jugurtha † 104.

Hiempsal II.

Juba I.

Juba II.

b) Cimbern und Teutonen.

§. 185. Noch hatte Marius den afrikanischen Krieg nicht beendigt, als längs der Donau von Morgen nach Abend die **Cimbern**, von Norden nach Süden die **Teutonen** die Grenzen des römischen Reichs bedrohten. Es waren nordische Völker germanischen Stammes von hoher, schlanker Gestalt, blondgelocktem Haar und riesenmäßiger Stärke, die mit Weib, Kind und aller Habe ausgezogen waren, um neue Wohnsitze zu suchen. Karren mit überspanntem Lederdach bildeten ihr bewegliches Haus, wo neben dem Geräthe sich noch Platz fand für die Frau und die Kinder. Sie waren in Thierfelle und Eisenpanzer gekleidet, trugen mannshohe Schilde nebst langen Schwertern, schweren Streitkolben und kupfernen reich geschmückten Helmen, und die Zahl ihrer geharnischten Reiter wird auf 15,000 angegeben. Die Schlacht eröffneten sie mit entsetzlichem Gelärm und Gebrüll, um dem Feinde Schrecken einzujagen; die Gefangenen opferten greise Priesterinnen in weißen linnenen Gewändern auf den Altären ihrer Götter, und aus dem rinnenden Blute deuteten sie die Zukunft. Der den Germanen inwohnende Wanderungstrieb und Hang nach Abenteuern und der geheimnißvolle Zug des Nordländers nach den Reizen des Südens mochten, verbunden mit Uebervölkerung, mit Sturmfluthen und andern örtlichen Ursachen, die Auswanderung bewirkt haben. Unstet irrten sie

Digitized by Google

einige Jahrzehnte am nördlichen Saume der von den Kelten bewohnten Landschaft an den Ufern der Donau, bis sie an die Thore des Römerreichs pochten.
113. Die Cimbern schlugen zuerst im erzreichen Kärnthen (bei der blühenden Stadt Noreja nördlich von Klagenfurt) die in einem Hinterhalt lauernden Römer in einer blutigen Schlacht, zogen dann, verbunden mit den stammverwandten Teutonen, mit den Helvetiern und andern keltischen Völkerschaften, die sich auf der langen Wanderung als Waffengefährten angeschlossen, über Rhein und Jura und trugen, da ihrem Ansuchen um neue Landanweisungen nicht willfahrt wurde, nach Gallien Raub, Mord und Verwüstung. Sie vernichteten, unterstützt von der Zwietracht, Käuflichkeit und Unbotmäßigkeit der römischen Führer und Feldherren, innerhalb vier Jahren an der Rhone und an den hügeligen und moraſtigen Ufern des Lemanischen Sees fünf consularische Heere und verbreiteten Angst und Entsetzen über ganz Italien. Die Erinnerung an die alten Keltenzüge, an die Alliaschlacht und den Brand von Rom ergriff die Gemüther mit angstvoller Sorge. Die römische Herr-
105. schaft wankte, wenn die Cimbern nach ihrem Doppelsieg bei Arausio (Orange) durch die Alpenpforten in Italien einrückten. Aber zum Glück für Rom überschwemmten sie zunächst das Gebiet der benachbarten Gallier und zogen dann westlich gegen die Pyrenäen. „Wie ein Blitz kamen und trafen sie; wie ein Blitz waren sie verschwunden;“ sie glichen der „Meereswoge und der Windsbraut“, die „launisch und unberechenbar“ bald rasch vordringt, bald plötzlich stockt oder seitwärts und rückwärts sich wendet. Auch diese Noth schrieb das römische Volk, nicht mit Unrecht, der sittlichen Entartung der Aristokratie zu und rächte sich wie im jugurthinischen Krieg. Cäpio, der vornehme Proconsul Galliens, der im Rufe stand, die Tempelschätze von Tolosa mit seinen Genossen geraubt zu haben, ward mit Verbannung und Güterverlust bestraft, und Marius, in seiner Abwesenheit abermals zum Consul gewählt, erhielt den Oberbefehl gegen die Cimbern; und damit er in seinen Unternehmungen nicht durch den Amtswechsel gehindert werde, übertrug man ihm, wie zum Hohne gegen die Aristokratie und ihre Gesetze, fünf-
105–100. mal hinter einander die Consulwürde. Marius rechtfertigte die Hoffnung der Volkspartei. Während sich die deutschen Völker mit den Bewohnern Spaniens herumschlugen, verstärkte er sein Heer durch handfeste Leute, die er in Folge eines neu eingeführten Werbesystems ohne Unterschied der Geburt aus Römern, Italikern und Bundesgenossen den Legionen einreihte, und schärfte die Mannszucht durch Graben und Hacken, durch Märsche und Schanzarbeiten. Er hatte ein festes Lager an der Rhone bezogen, als die Feinde nach dreijähriger Abwesenheit, durch neue Zuzüge verstärkt, abermals an den Alpenpässen erschienen, um, in zwei Heerhaufen getheilt, den Durchgang nach Italien zu erzwingen. Umsonst versuchten die Teutonen und Ambronen drei Tage lang das Lager zu erstürmen; ihr wilder Muth scheiterte an der Ueberlegenheit der Römer im Festungskrieg und an der Besonnenheit des Feldherrn. „Nach hartem Verlust entschlossen sich die dreisten Gesellen, den

Digitized by Google

Sturm aufzugeben und am Lager vorbei fürbaß nach Italien zu marschiren". Unbeirrt durch den höhnischen Zuruf, „ob die Römer keine Aufträge hätten an ihre Frauen daheim," ließ Marius die Feinde sechs Tage lang ruhig abziehen; dann folgte er in strengster Ordnung und brachte ihnen bei **Aquä Sextiä** (Aix) im südlichen Gallien (Provence) eine vernichtende Niederlage bei. Was nicht fiel oder sich selbst tödtete, wurde in Sklaverei geführt. Die bei der 102.
Wagenburg harrenden Frauen mordeten sich und ihre Kinder, um nicht dem Hohn der Römer preis gegeben zu werden. Die von ihnen getrennten Cimbern und Helvetier waren indessen durch Tyrol und das Flußthal der Etsch in Oberitalien eingebrochen, überließen sich aber hier sorglos den Genüssen, die das reiche Land bot, bis sie von Marius, der sich mit seinem Collegen Lutatius Catulus vereinigt hatte, auf der **Raudischen Ebene** 101.
bei Vercellä eine ähnliche mörderische Niederlage erlitten. Der rauhe Heldenmuth dieser Germanen, die sich und ihre Kinder schlachteten, um nicht dem Loos der Knechtschaft zu verfallen, machte die Römer erbeben. Kleine Ueberreste suchten Schutz in den Venedischen Alpen und in den Tyroler Bergen, wo sich, wie man glaubt, ihre Nachkommen noch bis auf den heutigen Tag erhalten haben. „Die Menschenlawine, die dreizehn Jahre hindurch die Nationen erbeben gemacht, ruhte unter der Scholle oder frohnte im Sklavenjoch." Aber über den Leichen der Gefallenen setzten die römischen Parteien ihren kümmerlichen Hader fort, indem der Demokrat Marius die Ehre des Tages für sich ansprach, die doch nach der Meinung der Aristokraten dem Catulus gebührte.

c) Der Bundesgenossenkrieg (Marsische Krieg).

§. 186. Ein sechstes Consulat lohnte Marius, den Retter Italiens, den 100.
Stolz und die Hoffnung der Volkspartei. Unter seinem Beistand erlangten die Demokraten nunmehr das Uebergewicht und nahmen die Pläne der Gracchen wieder auf, daher die in ihren Rechten und Besitzthümern gefährdeten Optimaten sich enger verbanden, um den Angriffen des Volks und seiner unruhigen Tribunen kräftiger widerstehen zu können. Bald standen die beiden Parteien einander drohend gegenüber. Kaum hatte Marius das Consulat angetreten und einen unbedeutenden Mann zum Collegen erhalten, so bewirkte er durch seinen Anhang, daß die beiden Führer der Volkspartei, Apulejus Saturninus, der feurige und beredte Feind des Senats, und sein Genosse Caj. Servilius Glaucia, ein gemeiner „Geselle" von niederer Geburt und Denkart, aber von derber volksthümlicher Beredtsamkeit, einflußreiche städtische Aemter erlangten; jener wurde, nach Ermordung eines aristokratischen Mitbewerbers, zum Volkstribun, dieser zum Prätor erwählt. Im Bunde mit diesen verwegenen und ruchlosen Männern und unterstützt von einer Rotte ehemaliger Soldaten und Bundesgenossen, betrat Marius die Bahn des Caj. Gracchus, indem er durch Saturninus den Antrag stellen ließ,

Digitized by Google

daß man den Kriegern, die sich durch die Besiegung der Cimbern und Teutonen um das Vaterland so große Verdienste erworben hätten, in Afrika, in Gallien und jenseit der Alpen Ackerland austheile. Durch diesen Antrag, womit noch neue Getreidespenden um einen ganz niedrigen Preis verbunden waren, wurden nicht blos die alten Colonisationspläne im erweiterten Maßstab erneuert, sondern auch eine Gleichstellung der Römer und italischen Bundesgenossen in den neuen Bürgercolonien bezweckt. Mit der Ausführung dieser Entwürfe konnte nur Marius betraut werden und die Uebertragung dieses Geschäfts sollte ihm Gelegenheit geben, das Consulat von Jahr zu Jahr zu erneuern und somit thatsächlich Gebieter von Rom zu werden. Dem Antrag war die Clausel beigefügt, daß innerhalb fünf Tagen nach der Annahme jeder Senator bei Verlust seiner Rathsstelle auf getreuliche Befolgung des Gesetzes einen Eid leisten solle. Als mit Hülfe der Marianischen Masse die Vorschläge wirklich in der Volksversammlung durchgingen, leisteten alle Rathsherren den vorgeschriebenen Eid, mit einziger Ausnahme des Q. Metellus, der es vorzog, die Heimath zu verlassen. Freudig sahen Marius und Saturninus den tüchtigsten Mann unter der Gegenpartei durch Selbstverbannung aus der Stadt scheiden. Aber dieser scheinbare Sieg der Volkspartei war der Anfang ihrer Niederlage. Marius schämte sich seiner Genossen, die ihre Pläne mit Hülfe des niedrigsten Pöbels und bewaffneter frevelhafter Rotten auszuführen suchten, sagte sich äußerlich von ihnen los und näherte sich der Senatspartei; zugleich wurde die Ritterschaft, d. h. der reiche Bürger- und Kaufmannsstand, erschreckt über das freche und drohende Gebahren der untern Volksklassen, von den Demokraten abgezogen und mit der Adelspartei versöhnt. Empört über Marius' zweideutiges Benehmen, beschlossen die beiden Volksführer auf eigene Hand das begonnene Werk durchzuführen; zu dem Zweck betrieb Saturninus durch Mord, Aufruhr und andere schändliche Mittel die Verlängerung seines Tribunats mittelst neuer Wahl und suchte zugleich die Erhebung seines Genossen Glaucia zum Consul mit Gewalt durch bewaffnete Banden und durch Ermordung des Mitbewerbers (C. Memmius) zu erzwingen. Dieses frevelhafte Treiben der frechen Volksführer brachte endlich den
10. Dec. 100. Senat zum energischen Handeln. Am Tage, wo die neue Tribunenwahl vor sich gehen sollte, erschien der Senat bewaffnet auf dem Markte, an seiner Spitze sein greiser Vormann Marcus Scaurus; die junge Mannschaft der vornehmern Stände wurde aufgeboten und von dem Consul Marius selbst wider die durch Sklaven verstärkte Volkspartei geführt. Bald kämpfte man in allen Straßen der Hauptstadt. Die Demokraten erlagen und wurden auf das Capitol gedrängt, wo man ihnen das Wasser abschnitt und sie dadurch zur Ergebung zwang. Man sperrte sie in das Rathhaus, und Marius gab sich alle Mühe, die Führer, die ihn öffentlich der Mitschuld anklagten, zu retten; allein die vornehme Jugend erklimmte ohne Befehl das Dach und tödtete die Gefangenen mit den abgedeckten Ziegeln. So starben die beiden ruchlosen Demagogen Saturninus und Glaucia mit vielen Gefährten aus den

Digitized by Google

untern Volksklassen wie aus den bessern Ständen; sie fielen ohne Urtheil und Recht „wie die Vorposten, die das Hauptheer im Stich läßt und sie nöthigt, im verzweifelten Kampf zwecklos unterzugehen." Dieser Auszug verlieh der Regierungspartei den vollständigsten Sieg. Marius war moralisch vernichtet; um nicht den ehrenvollen Einzug seines zurückgerufenen Gegners Q. Metellus mit ansehen zu müssen, begab er sich freiwillig auf einige Zeit nach dem Orient; 99.
die Geldaristokratie, mit der Demokratenpartei und dem Proletariat gründlich entzweit und mit dem Senatorenstand ausgesöhnt, benutzte ihre richterliche Stellung, um sich ihrer Gegner durch Rechtssprüche, Haft und Verbannung zu entledigen. Aber der Mißbrauch des Sieges führte neue Gährungen herbei. Die aus dem Ritterstande gebildeten Geschworenengerichte bestraften nicht blos die Demokraten, sie verfuhren auch mit großer Strenge gegen einzelne Glieder des Senatorenstandes, welche wie Mucius Scävola u. A. die in den Provinzen geübte Bedrückung und Erpressung der Steuerpächter zu hemmen suchten, und verurtheilten gegen alles Recht den wackern und ehrenhaften Consularen P. Rutilius Rufus zum Verlust seines Vermögens auf eine ehrlose Anklage hin. Dies erzeugte eine neue Spaltung unter den obern Ständen; ein großer Theil der Senatorenpartei, an ihrer Spitze der hochbegabte **M. Livius Drusus**, ein Mann von edler vaterländischer Gesinnung und sittlicher Kraft, aber von jugendlicher Heftigkeit, faßte den Plan, die Richtergewalt dem Ritterstande zu entreißen und dem Senatorenstande zurück zu geben, zugleich aber auch den Staat von den übrigen Gebrechen zu heilen und dadurch künftigen Erschütterungen und Volksbewegungen vorzubeugen. Der Vorschlag, „das gesammte noch unvertheilte italische Ackerland, namentlich die campanische Domäne und den besten Theil Siciliens, zur Ansiedelung von Bürgercolonisten zu bestimmen", sollte, verbunden mit umfassenderen und regelmäßigen Getreidevergabungen, der zunehmenden Verarmung der Volksmasse wehren und zugleich bewirken, daß künftigen Demagogen nichts mehr zur Austheilung übrig bliebe als „der Gassenkoth und das Morgenroth"; und durch die den römischen Bundesgenossen ertheilte Zusage, ihnen das römische Bürgerrecht zu verschaffen, suchte Drusus die Staatsverfassung zu stützen und zur Durchführung seiner Reformvorschläge sich zahlreiche Unterstützung in der Volksversammlung zu verschaffen. So ging aus den Reihen der Aristokratie ein Volksführer hervor, der mit denselben Mitteln wie Caj. Gracchus die alten Schäden des Staats zu heilen suchte, nur daß er nicht wie die früheren Demagogen das ehrgeizige Streben damit verband, sich selbst zum Gebieter aufzuwerfen. Zum Volkstribun gewählt brachte Drusus die Vorschläge über Ackervertheilung, Kornspenden und Gerichtsreform an die Versammlung; die Geschwornenstellen sollten dem Senat zurückgegeben und dieser durch die Aufnahme von 300 neuen Mitgliedern in den Stand gesetzt werden, den vermehrten Obliegenheiten zu genügen; außerdem sollten die gefällten Rechtssprüche durch eine Commission geprüft und die der Bestechlichkeit schuldigen Richter zur Verantwortung gezogen werden. Ohne vorerst der verwegensten Herbst 91.

Digitized by Google

Maßregel, Verleihung des Bürgerrechts an die italischen Bundesgenossen, Erwähnung zu thun, stieß er bei diesen beiden Vorschlägen auf den heftigsten Widerstand. Die Ritterschaft suchte die Reform des Gerichtswesens, der Consul und ein Theil des Senats die beantragte Landanweisung zu hintertreiben. Eine furchtbare Aufregung bemächtigte sich der Gemüther. Drusus wurde in seiner eigenen Hausflur, als er eben die ihn geleitende Menge verabschiedete, von einer Mörderhand so sicher getroffen, daß er wenige Stunden nachher den Geist aufgab. Der Thäter wurde nicht entdeckt, eine gerichtliche Untersuchung unterblieb; die Reformvorschläge kamen nicht zur Ausführung, und die rachsüchtige Ritterschaft wüthete mit Hochverrathsklagen gegen alle Anhänger des Tribuns und gegen alle Förderer und Theilnehmer seiner Pläne. Der Tod des edeln Drusus gab das Signal zu dem fürchterlichsten Bürgerkrieg, der je das schöne Italien verheert hat. Die italischen Bundesgenossen, die mehrere Jahrhunderte lang in guten und schlimmen Tagen bei Rom ausgehalten, hatten für ihre Treue schlechten Lohn geerntet; während die kräftige Jugend zum Kriegsdienst ausgehoben wurde und in den fernen Provinzen für die fremde Herrschaft ihr Blut vergoß, seufzten die Ihrigen zu Hause hoffnungslos unter den „Ruthen und Beilen" ihrer Zwingherren und mußten zu der Kriegs- und Steuerlast auch noch die Brutalität der Beamten und die Eingriffe in ihre Rechte ertragen. Die Hoffnung, mit den römischen Bürgern auf gleiche Linie gestellt zu werden, war mehrmals in ihnen geweckt, aber stets wieder vereitelt worden, und jedesmal hatte die siegende Aristokratenpartei, wie zum Hohn, die gesetzliche Kluft zwischen Römern und Italikern erweitert. Vereinzelte Aufstandsversuche hatten, wie bei Fregellä nach dem Sturz der Gracchen, mit Mord und Zerstörung geendigt. Da warf die Nachricht von dem Tode des hochsinnigen Drusus, jenes aristokratischen Volksführers, auf dessen Zusagen die Bundesgenossen das meiste Vertrauen gesetzt, der die hervorragendsten Häupter unter ihnen zu einem Geheimbunde gesammelt und durch einen Eid verpflichtet hatte, „zusammenzustehen für Drusus und die gemeinschaftliche Sache", den zündenden Funken in den lange gehäuften Brennstoff des erbitterten Hasses. Die Ermordung eines römischen Prätors im Theater von Asculum gab den Anstoß zu der furchtbaren Empörung der Bundes-
90. genossen, die, „wie die Flamme durch die Steppe", in Kurzem durch die ganze Halbinsel lief. Alle Völker sabellischen Stammes, die streitbaren Samniter und Marser voran, kündigten den Römern den Gehorsam auf, und schlossen unter der Leitung des tapfern und klugen Quintus Silo einen **italischen Bund**, an dessen Spitze ein Bundesrath (Senat) mit zwei Consuln stehen und der Corfinium unter dem veränderten Namen Italica im Lande der Peligner zur Hauptstadt haben sollte, gleichsam ein Gegen-Rom, aber mit denselben Grundlagen und Einrichtungen. Fast alle Gemeinden des mittleren und unteren Italiens folgten dem Beispiele der streitbaren Bergvölker in den Abruzzen. Waffengeübte Heere unter erfahrenen Feldherren und eine gemeinschaftliche Kriegskasse schienen den Erfolg des Unternehmens zu

Digitized by Google

verbürgen. In Rom legte man Trauerkleider an, stellte die Hochverrathsgerichte ein und dachte an nichts als an Aushebung von Soldaten und Anfertigung von Waffen. Um die Streitkräfte zu verstärken, rief man keltische und numidische Truppen herbei, bewaffnete die Freigelassenen und ertheilte den treugebliebenen Latinern, Etruskern und Umbrern und einzelnen Stadtgemeinden in Unteritalien (durch das julische und das ergänzende plautisch-papirische Gesetz) das römische Bürgerrecht, um sie von dem Anschluß an die anderen abzuhalten. So gelang es den Römern, nach wechselvollem Kriegsglück und vielen blutigen Gefechten, Belagerungen und Zerstörungen, durch die überlegene Kriegskunst der Feldherren, die in dieser gemeinsamen Gefahr ihren Parteihaß unterdrückten und in der Rettung des bedrängten Vaterlandes mit einander wetteiferten, ihrer Feinde allmählich Herr zu werden. Aber so drohend war noch immer die Gährung, daß es die Römer für rathsam erachteten, allen Bundesgenossen, welche die Waffen niederlegen und zum Gehorsam zurückkehren würden, das römische Bürgerrecht nach dem julischen Gesetze anzubieten, um neuen Aufständen 88.
vorzubeugen. „So thaten sich denn die Pforten des römischen Bürgerthums, die der Bitte so lange verschlossen geblieben waren, jetzt plötzlich auf, als die Schwerter daran pochten; jedoch auch jetzt nicht voll und ganz, sondern selbst für die Aufgenommenen in widerwilliger und kränkender Weise." Man beschränkte nämlich rücksichtlich der Stimmberechtigung und der Aemtererwerbung die Rechte dieser „Neubürger" und stellte sie zu den Altbürgern ungefähr in dasselbe Verhältniß, wie die Freigelassenen zu den Freigeborenen standen, eine halbe Maaßregel, die den Samen neuer Stürme in sich trug. Die Keltenstädte jenseit des Po erhielten latinisches Recht.

Der Bundesgenossenkrieg hatte für das römische Heer- und Staatswesen die nachtheiligsten Folgen. Die Aufnahme der fremden Soldaten und Proletarierhaufen in die Reihen der Legionen lockerte die alte Kriegszucht und erzeugte im Heer einen Geist der Widerspenstigkeit und Insubordination, der oft zu den wildesten Unthaten führte. Vor Pompeji wurde ein Unterbefehlshaber in Sulla's Heer von seinen eigenen Soldaten mit Steinen und Knitteln erschlagen. Die vermehrten Kriegskosten, die nun allein den Bürgern aufgebürdet werden mußten, verursachten Verarmung und Schulden. Wie in den alten Bürgerkämpfen der Patrizier und Plebejer, standen Gläubiger und Schuldner einander schroff gegenüber, und je unbarmherziger die reiche Geldaristokratie der Ritter die Zinsen eintrieb und die Zahl der Verarmten mehrte, desto lauter und drohender verlangte man neue Schuldgesetze, ja hie und da „neue Rechnungsbücher", d. h. gesetzliche Vernichtung der Forderungen sämmtlicher Gläubiger an sämmtliche Schuldner. Der Stadtprätor Asellio, der das strenge Recht durch milde Auslegungen zu beugen suchte, zog sich den Haß der Reichen in solchem Maße zu, daß er im priesterlichen Schmuck vor dem Tempel der Eintracht ermordet wurde, ohne daß nur eine gerichtliche Untersuchung der Frevelthat eingeleitet 89.
worden wäre. Selbst unter den senatorischen Familien waren viele in zerrütteten Vermögensverhältnissen. Diese geriethen in die größte Aufregung, als der Volkstribun Publ. Sulpicius Rufus, ein Mann von guter Herkunft, großem Reichthum und mächtiger Beredtsamkeit, und bisher ein treuer Anhänger und Verfechter der Verfassung, unter andern Gesetzesreformen bei der Bürgerschaft auch den Antrag

Digitized by Google

stellte, „jeden Senator, der über 2000 Denare schulde, seiner Rathsstelle verlustig zu erklären.“ Er gedachte dadurch die Aristokratie von den verderblichen Elementen zu reinigen, zog sich aber solchen Haß zu, daß er genöthigt war, wie sein Freund und Gesinnungsgenosse Livius Drusus, sich mit der Demokratie zu verbinden und in den unzufriedenen Neubürgern und Freigelassenen eine Stütze zu suchen, indem er ihnen die Gleichberechtigung in den Comitien in Aussicht stellte. Umgeben von einem bewaffneten Gefolge von 3000 gedungenen Leuten und einem „Gegensenat“ von 600 jungen Männern, beherrschte fortan Sulpicius das Forum und die Stadt; um sich bei den untern Volksklassen größeres Vertrauen zu erwerben, verband er sich mit dem alten Marius, dessen Namen in diesen Reihen noch immer von Gewicht war, und trieb dadurch die bedrohte Aristokratie zum festen Anschluß an Corn. Sulla, der die Bildung und Kunstliebe der Aristokratie mit allen ihren Lastern und Sinnengenüssen in sich vereinigte.

d) Der erste Mithridatische Krieg und der erste Bürgerkrieg (88—80).

§. 187. Noch tobte hie und da in den Bergen und in den Schluchten Samniums der Bundesgenossenkrieg mit seinen schrecklichen Folgen, da drohte den Römern vom Orient aus ein eben so kluger als tapferer Feind — **Mithridates**, König des schönen gebirgigen Küstenlandes Pontus am schwarzen Meer. Ein Römerfeind wie Hannibal, suchte der sprachkundige, kriegsgeübte und abgehärtete Fürst die asiatischen Staaten in einen großen Bund zu vereinigen und von Roms Botmäßigkeit zu befreien. Der furchtbare Druck, den die römischen Steuerpächter und Zöllner in diesen Landen übten, erleichterte seine Bemühungen; war doch „weder die Königskrone noch die Bauernhütte mehr sicher vor Confiscation,“ schien doch „jeder Halm für den römischen Zehntherrn zu wachsen, jedes Kind freier Eltern für die römischen Sklavenzwinger geboren zu werden.“ Und Mithridates verstand es, den gehäuften Zündstoff des Hasses und Unwillens zur Flamme anzufachen. Von väterlicher Seite dem altpersischen Königshaus entstammt, von mütterlicher Seite den Seleuciden verwandt, vereinigte er alle großen Erinnerungen der orientalischen Völker in seiner Person, daher ihn frühe die Sage mit dichterischen Zügen verherrlichte und seine Körpergröße und Riesenstärke, seine Gewandtheit im Laufen und Fechten, im Reiten und Wagenlenken, seine leidenschaftliche Hingebung an Weiber, Wein und Sinnengenüsse in's Wunderbare vergrößerte. Die griechischen Städte gewann er durch Begünstigung der hellenischen Sprache, Kunst und Bildung, die er äußerlich zur Schau trug, wie sehr auch seine innere Natur den Barbaren verrieth. „Sich auszeichnend durch Unternehmungsgeist und Kriegsmuth, oft seinen Erfolgen, stets seinem Charakter nach groß, im Kriegsrath Feldherr, im Kampfe Mitstreiter“ war Mithridates ein gefährlicher Gegner, zumal er mit seinen ritterlichen Zügen und manchen königlichen Tugenden die Eigenschaften eines grausamen Despoten verband, der zu Treulosigkeit und Verrath, zu Mord und Hinrichtung, zu List und Verstellung eben so bereit war, wie zu kühnem Wagen und zu tapfern Waffenthaten. Ein Mann „voll sinnlichster Begehrlichkeit, abergläubisch, grausam, treulos, aber kräftig

Mithridates Eupator geb. 130. † 63.

Digitized by Google

organisirt und von unverwüstlichem Widerstandsmuth", war der pontische König der bedeutendste Feind des römischen Volkes, gegen das er sich wehrte, „wie der Löwe der Wüste gegen den Jäger." — Nachdem sich Mithridates der Halbinsel Krim und der gegenüberliegenden asiatischen Landspitze mit den reichen griechischen Handelsstädten bemächtigt und zu einem bosporanischen Königreich umgeschaffen, unterwarf er mit Hülfe seines Schwiegersohnes Tigranes von Armenien durch Gewalt und Hinterlist die römischen Schutzländer Paphlagonien, Kappadokien und Bithynien, nachdem er ihre Könige vertrieben oder getödtet hatte, und schuf sich eine Kriegsflotte und ein großes aus allen Nationen gemischtes Heer von Fußvolk, Reitern und Kriegswagen. Hierauf setzte er sich mit Kreta und anderen Inseln des ägäischen Meeres in Verbindung und richtete die daselbst heimische Piraterie gegen den Westen, dann brachte er die leichtsinnigen hellenischen Staaten Kleinasiens auf seine Seite, indem er die griechischen Sympathien zu wecken und den Römerhaß zu schärfen wußte. In Kurzem war er Herr von Phrygien und ganz Vorderasien; die Städte sandten ihm Boten entgegen, um „den rettenden Gott" zu sich einzuladen, und festlich gekleidet strömte die Bürgerschaft vor die Thore, ihn zu empfangen. Pergamum, der Sitz des römischen Statthalters, wurde seine neue Hauptstadt. Der bejahrte Proconsul Manius Aquillius wurde bald zu Fuß angefesselt an einen berittnen Bastarner, bald auf einen Esel gebunden durch das ganze Land geführt und dann durch Eingießen geschmolzenen Goldes in den Mund getödtet. Nicht zufrieden mit diesem Sieg ersann der pontische König noch eine furchtbarere Rache. Von Ephesos aus erließ er den unmenschlichen Befehl an alle von ihm abhängigen Statthalter und Städte, „an einem und demselben Tage sämmtliche in ihrem Bezirk sich aufhaltende Italiker (Togati), Freie und Unfreie, ohne Unterschied des Geschlechts und Alters zu ermorden, die Leichen den Vögeln zum Fraß hinzuwerfen, die Habe einzuziehen und sie zur Hälfte an die Mörder, zur Hälfte an den König abzuliefern." In Folge dieser Anordnung wurden achtzigtausend wehrlose Männer, Frauen und Kinder mit kaltem Blute hingeschlachtet. Nur Rhodos und das südliche Küstenland blieb noch den Römern. Aber nicht blos in Asien bedrohte Mithridates die römische Herrschaft; schon war seine Flotte auf Delos und Euböa gelandet und hatte sich an dem Kaufmannsgut und an den italischen Bewohnern vergriffen; schon rückte sein Landheer von Thrakien aus in Makedonien und Thessalien ein, indeß seine Parteigänger die Athener, Böotier, Achäer, Lakedämonier und andere Völkerschaften von Hellas und Peloponnes zum Anschluß an die pontische Bundesgenossenschaft zu bereden suchten, und seine Feldherren Archelaos und Aristion mit Heeresmacht in Griechenland eindrangen. In dieser Noth übertrug der römische Senat den Oberbefehl gegen Mithridates dem Aristokratenhaupte **Corn. Sulla**, der sich im Bundesgenossenkrieg ausgezeichnet und zum Lohn das Consulat erlangt hatte. Aber Marius beneidete seinen Gegner um den asiatischen Feldzug, der Ehre und Reichthum versprach, und setzte mit Hülfe des demokratischen Volks-

Digitized by Google

tribuns Publ. Sulpicius Rufus (§. 186) und durch geschickte Benutzung der Neubürger und Freigelassenen, denen man die Aufnahme in die alten Tribus mit vollem Bürger- und Stimmrecht in Aussicht stellte, einen Volksbeschluß durch, wornach er selbst mit der Führung des Mithridatischen Kriegs beauftragt ward. Zwei Feldobersten überbrachten dem vor Nola gelagerten Sulla diesen Volksbeschluß, wurden aber von den aufgebrachten, dem Feldherrn treu ergebenen und durch den Krieg verwilderten Soldaten gesteinigt, worauf Sulla, statt dem Beschluß Folge zu leisten und den Oberbefehl seinem Gegner abzugeben, mit seinem Heere auf Rom losrückte. Er überwältigte das überraschte Volk durch leichte Siege vor und
88. in der Stadt, ließ Marius nebst elf seiner thätigsten Genossen als Vaterlandsverräther in die Acht erklären und traf, während sein großer Widersacher sich nach mannichfachen Abenteuern und Gefahren auf geheimen Wegen und über die Sümpfe von Minturnä nach Afrika rettete, und Sulpicius seinen Tod durch Mörderhand fand, mehrere die Ruhe und Sicherheit der Stadt bezweckende Anordnungen. Er stellte das Ansehen des Senats wieder her und ergänzte denselben durch die Aufnahme von 300 neuen Mitgliedern; er beschränkte die Macht und den Einfluß der ärmern Klassen bei der Volksversammlung durch Wiederherstellung der alten Stimm- und Wahlordnung und schmälerte die Rechte der Volkstribunen; er mäßigte die Tyrannei der Schuldgesetze und bahnte dem Proletariat Wege der Auswanderung nach fernen Colonien. Bei allen diesen Maßregeln verfuhr er mit Schonung und Mäßigung, um den Feldzug gegen Mithridates alsbald antreten zu können, und ließ sogar geschehen, daß neben dem von ihm vorgeschlagenen und der Partei der Vornehmen angehörenden Cn. Octavius auch der tapfere aber selbstsüchtige Demokratenführer Luc. Corn. Cinna zum Consul gewählt ward, nachdem er eidlich versprochen, die neuen Einrichtungen nicht anzutasten. Durch dieses Zugeständniß hoffte Sulla die gegnerische Partei zu besänftigen.

Publ. Sulpicius, als Vaterlandsfeind geächtet, wurde bei Laurentum ergriffen und getödtet; sein nach Rom gesandtes Haupt wurde auf dem Markte nach Sulla's Anordnung zur Schau gestellt, „auf derselben Rednerbühne, wo er selbst noch wenige Jahre zuvor in voller Jugend- und Rednerkraft gestanden hatte." Die andern Geächteten entgingen ihren Verfolgern, die auch dem alten **Marius** auf den Fersen waren. „Wie sehr auch der Feldherr die Erinnerung an seine glorreichen Tage durch eine Kette von Erbärmlichkeiten getrübt haben mochte", erzählt Mommsen, „jetzt, wo der Retter des Vaterlandes um sein Leben lief, war er wieder der Sieger von Vercellä und mit athemloser Spannung vernahm man in ganz Italien die Ereignisse seiner wundersamen Flucht. In Ostia hatte er ein Fahrzeug bestiegen um nach Afrika sich einzuschiffen; allein widrige Winde und Mangel an Vorräthen zwangen ihn am circeischen Vorgebirg zu landen und auf gut Glück in die Irre zu gehen. Von Wenigen begleitet und Keinem doch sich anvertrauend, gelangte der greise Consular zu Fuß, oft vom Hunger gepeinigt, in die Nähe der römischen Colonie Minturnä an der Mündung des Garigliano. Hier zeigten sich in der Ferne die verfolgenden Reiter, mit genauer Noth ward das Ufer erreicht, und ein dort liegendes Handelsschiff entzog ihn seinen Verfolgern; allein die ängstlichen Schiffer

Digitized by Google

legten bald wieder an und suchten das Weite, während Marius am Strande schlief. In dem Strandsumpf vor Minturnä, bis zum Gürtel im Schlamm versunken und das Haupt unter einem Schilfhaufen verborgen, fanden ihn seine Verfolger und lieferten ihn ab an die Stadtbehörde von Minturnä. Er ward in's Gefängniß gelegt und der Stadtbüttel, ein kimbrischer Sklave, abgesandt ihn hinzurichten; allein der Deutsche erschrak vor den blitzenden Augen seines alten Besiegers und das Beil entsank ihm, als der General mit seiner gewaltigen Stimme ihn anherrschte, ob er der Mann sei, den Cajus Marius zu tödten. Als man dies vernahm, ergriff die Beamten von Minturnä die Scham, daß der Retter Roms größere Ehrfurcht finde bei den Sklaven, denen er die Knechtschaft, als bei den Mitbürgern, denen er die Freiheit gebracht hatte; sie lösten seine Fesseln, gaben ihm Schiff und Reisegeld und sandten ihn nach Aenaria (Ischia). Die Verbannten, mit Ausnahme des Sulpicius, fanden in diesen Gewässern allmählich sich zusammen; sie liefen am Eryx und bei dem ehemaligen Karthago an, allein die römischen Beamten wiesen sie in Sicilien wie in Afrika zurück. So entrannen sie nach Numidien, dessen öde Strandbünen ihnen einen Zufluchtsort für den Winter gewährten; aber der König Hiempsal, den sie zu gewinnen hofften und der auch eine Zeit lang sich die Miene gegeben hatte, mit ihnen sich verbinden zu wollen, hatte es nur gethan, um sie sicherer zu verderben, und versuchte jetzt sich ihrer Personen zu bemächtigen. Mit genauer Noth entrannen die Flüchtlinge seinen Reitern und fanden vorläufig eine Zuflucht auf der kleinen Insel Kerkina an der Tunesischen Küste. Wir wissen es nicht, ob Sulla seinem Glücksstern auch dafür dankte, daß es ihm erspart blieb, den Kimbren-Sieger tödten zu lassen, wenigstens scheint es nicht, daß er die Minturnensischen Beamten hat bestrafen lassen."

§. 188. Nun setzte Sulla nach Griechenland über, erstürmte nach harter Belagerung das ausgehungerte Athen, das durch ein furchtbares Blutbad für 86.
seinen Abfall büßte, und besiegte den pontischen Feldherrn Archelaos trotz der Ueberlegenheit seiner Truppenzahl und Reiterei in der blutigen Schlacht bei Chäronea so vollständig, daß kaum der zwölfte Mann sich rettete. Dennoch war die Lage Sulla's, der von keiner Kriegsflotte unterstützt ward und bei der Geldnoth der Regierung nur geringe Hülfsmittel aus Rom ziehen konnte, sehr mißlich, besonders als bald nachher die Demokraten in der Heimath wieder die Herrschaft erlangten und seine Unternehmungen zu durchkreuzen suchten. Aber Sulla's Kriegstalent und Vaterlandsliebe überwanden alle Schwierigkeiten. Er ließ den demokratischen Feldherrn Lucius Val. Flaccus, Cinna's Amtsgenossen, ungehindert durch Makedonien und Thrakien nach Kleinasien ziehen (wo bald darauf ein Soldatenaufstand, den sein bisheriger Unterfeldherr C. Flav. Fimbria angestiftet, ihm das Leben raubte und seinen Gegner an die Spitze des Heeres führte), und brachte dann dem pontischen Feldherrn Dorylaos, der mit Verstärkungen herbeigekommen war, bei Orchomenos 83.
eine so vollständige Niederlage bei, daß der größte Theil der Feinde theils durch das Schwert, theils in den kopaischen Sümpfen umkam. Dieser Sieg brachte ganz Griechenland wieder unter Roms Herrschaft und bewog den pontischen König, dessen Grausamkeit und despotische Willkürherrschaft seinen früher so gefeierten Namen bei den Griechen in Asien und auf den Inseln zum Entsetzen gemacht hatte, und dessen Heer mittlerweile von dem Demokratenführer Fimbria auf's Haupt geschlagen worden war, mit Sulla Unterhandlungen anzuknüpfen. Der aristokratische Kriegsheld, begierig sich an seinen

Digitized by Google

politischen Widersachern zu rächen, ging auf Anerbietungen ein und schloß
84. mit Mithridates einen Frieden, in welchem Rom nicht nur seine frühere Herrschaft über ganz Vorderasien wieder erlangte, sondern auch noch durch eine große Geldsumme und durch Abtretung der pontischen Flotte entschädigt ward. Die abgefallenen Städte und Provinzen wurden an ihrem Gut schwer geschädigt. Außer einer Kriegslast von 20,000 Talenten (34 Mill Thlr.) mußten die Steuerpflichtigen alle seit den fünf letzten Jahren rückständigen Zehnten und Zölle entrichten. Durch Geldererpressungen in Armuth und Elend versetzt, wurden sie die Beute römischer Wucherer. Fimbria, der demokratischen Gegenpartei angehörend, wurde trotz seines siegreichen Kampfes wider Mithridates und seiner mannhaften Haltung als Gesinnungsgenosse des Marius angefeindet und verfolgt. Von Sulla bedroht und von seinen Soldaten verlassen, tödtete er sich selbst im Tempel des Heilgottes zu Pergamum. Durch die Zerstörung von Neu-Ilium, das sich der Gegenpartei angeschlossen, hat er seinen Namen geschändet.

Die bei der Eroberung Athens bewiesene rohe Zerstörungswuth und Raubsucht machte Sulla's Namen zum Schrecken und Abscheu aller Griechen. Er verschonte weder die herrlichen Bauwerke Athens, die langen Mauern, die Akademie, das Lykeion u. a., noch achtete er die Tempel und Heiligthümer altehrwürdiger Vorzeit. Selbst den delphischen Tempel beraubte er seiner letzten Weihgeschenke, und Theben ging durch ihn seinem völligen Untergang entgegen. Der Kunstsinn mußte auch bei einem Sulla der Habgier und Genußsucht weichen. Bei der Eroberung Athens fielen die bisher verborgen gehaltenen Schriften des Aristoteles und Theophrast in die Hände des Siegers, der sie bekannt machte und dadurch der Nachwelt erhielt (§. 99).

§. 189. Indessen hatte in Rom der demokratische Consul Cinna gegen sein Versprechen den Versuch gemacht, Sulla's Einrichtungen wieder umzustürzen, die Geächteten in ihrer Ehre wieder herzustellen und den Neubürgern und Freigelassenen die Aufnahme in die alten Tribus mit vollem Bürgerrecht zu verschaffen, war aber nach einem blutigen Straßenkampf von der Aristokratenpartei des Consulats beraubt und mit dem tapfern und edlen Demokratenführer Sertorius und vielen seiner Anhänger aus der Stadt vertrieben und mit der Acht belegt worden. Rachedürstend sammelte er Schaaren unzufriedener Neubürger, Bundesgenossen und Sklaven, denen er die Freiheit verhieß, um sich und rief seinen Freund Marius von den
87. Trümmern Karthago's zu seinem Beistande. Dieser folgte rasch dem Ruf, sammelte in Etrurien eine Kriegsschaar, bestehend aus abgehärteten Bauern, verwegenen Räubern, rechtlosen Freigelassenen und Halbbürgern, und zwang, in Verbindung mit Cinna, die durch Hunger, Seuchen und Zwietracht entkräftete Stadt zur Uebergabe. Jetzt ließ Marius, durch die zitternden Senatoren von der Acht befreit, seinem Rachegefühl freien Lauf. Banden roher Soldaten durchzogen raubend und mordend die Straßen der Hauptstadt. Die Häupter der Aristokratenpartei, unter ihnen die edelsten, durch Ahnen und Großthaten ausgezeichneten Senatoren und Consularen (der Besieger der Cimbern Catulus, der Consul Octavius, der Redner Antonius, Lucius

Digitized by Google

und Caj. Cäsar, Publ. Crassus und sein Sohn u. a. m.), wurden erschlagen, ihre Häuser geplündert und verwüstet, ihre Güter eingezogen und ihre Leichen unbeerdigt den Hunden und Raubvögeln preisgegeben. Rom fühlte fünf Tage und Nächte lang alle Schrecken und Gräuel einer eroberten Stadt. Nach gesättigter Rache ließ sich Marius zum siebentenmal zum Consul wählen und erreichte so das Ziel, das ihm einst in der Jugend ein Orakelspruch zugesichert und dem der abergläubische Mann seit vielen Jahren rastlos nachgejagt war. „Was er wünschte, hatten die Götter ihm gewährt; aber auch jetzt noch wie in der alten Sagenzeit übten sie die verhängnißvolle Ironie, den Menschen durch die Erfüllung seiner Wünsche zu verderben. In seinen ersten Consulaten der Stolz, im sechsten das Gespött seiner Mitbürger, stand er jetzt im siebenten belastet mit dem Fluche aller Parteien, mit dem Hasse der ganzen Nation; er, der von Haus aus rechtliche, tüchtige, kernbrave Mann, gebrandmarkt als das wahnwitzige Oberhaupt einer ruchlosen Räuberbande." Die furchtbare Aufregung, in die ihn die eigene Mordwuth und die mit Neid gepaarte Furcht vor Sulla's Glück und Rache versetzte, verscheuchte die Ruhe aus seiner Seele, den Schlaf von seinen Augen; rastlos trieb er sich umher und suchte durch Wein sich zu betäuben, bis ein hitziges Fieber mit wilden Phantasiebildern nach siebentägigem Krankenlager seinem Leben ein Ende machte. Bei der Nachricht von seinem Tod athmete Rom und Italien 13. Jan. 86. auf, wie einst bei der Kunde von der siegreichen Teutonenschlacht. Viertausend seiner ruchlosesten Genossen ließ Sertorius einige Zeit nachher niederstoßen. Zwei Jahre später wurde Cinna, der mehrere Jahre lang das Consulat ohne Wahl der Volksversammlung eigenmächtig geführt hatte, in einem Soldatentumult getödtet und dadurch die Demokratenpartei der Marianer 84. ihrer fähigsten Häupter beraubt, zu einer Zeit, wo Sulla nach glücklicher Beendigung des Mithridatischen Kriegs in Italien landete. Mit vaterländi- 83. schem Sinn hatte er bisher alle Aufforderungen der flüchtigen Aristokraten zur Privatrache abgewiesen, bis der Landesfeind besiegt und die Reichsgrenze hergestellt war. „Während man seine Freunde mordete, seine Häuser zerstörte, seine Familie in's Elend trieb, war er ungeirrt auf seinem Posten geblieben."

§. 190. Unterstützt von den Aristokraten, die von allen Seiten herbeiströmten, rückte Sulla auf Rom los. In Unteritalien schlug er in mehreren glücklichen Treffen die demokratischen Consuln und brachte ihre Truppen auf seine Seite, trieb dann den jüngern Marius, der vor seinem Weggang 82. aus der Hauptstadt die noch vorhandenen Männer der Gegenpartei, darunter den ehrwürdigen Oberpriester Q. Scävola, hatte niederstoßen lassen, nach dem glücklichen Treffen am „Hafen des Sacer" in dem festen Präneste (Palestrina) durch enge Belagerung zum Selbstmord und vernichtete endlich in einer furchtbaren, mörderischen Schlacht vor den Thoren Roms (porta Collina) die Partei der Marianer und der empörten Samniter. Sulla hatte zwar bei seiner Landung allen Neubürgern und Italikern die neuerworbenen politi-

Digitized by Google

schen Rechte zugesichert, um sie nicht in das Heerlager der Feinde zu treiben; aber die sabellischen Stämme, in denen die kühnen Feldherren Pontius von Telesia und M. Pomponius den alten Kriegsmuth und Römerhaß geweckt, hatten den Kampf vorgezogen, um ihre während der Demokratenherrschaft erworbene unabhängige Stellung nicht auf's Spiel zu setzen, und die Absicht ausgesprochen, die Stadt Rom, „den Wald der Wölfe", von Grund
25. Okt. aus zu zerstören. Sulla's Sieg vor dem collinischen Thor rettete die Hauptstadt vom sichern Untergang und war zugleich der Todesstoß der Demokraten, deren ganzes Heer in dem Treffen mitgefochten hatte. 4000 Gefangene wurden einige Tage nachher im Circus niedergestoßen, während Sulla den Senat in dem nahen Tempel der Bellona zu einer Berathung versammelt hatte. Das Angstgeschrei der dem Tode Geweihten, das Aechzen der Verwundeten, das Stöhnen der Sterbenden drang in die Halle der Versammlung. Die Senatoren horchten, erbebten und fügten sich zitternd den Machtgeboten des Gewaltigen. In den empörten Städten Latiums und Campaniens warfen die Bürger, an aller Rettung verzweifelnd, den Feuerbrand in ihre Häuser und tödteten sich und die Ihrigen mit eigener Hand, um den verhaßten Gegnern die Rache und Beute zu entziehen. Hunderttausend Menschenleben hatte der Bürgerkrieg schon weggerafft, als Sulla (der Glückliche genannt) zur Vervollständigung seines Siegs die **Aechtungstafeln** (Proscriptionen) bekannt machte, worauf die Namen derjenigen Marianer standen, die von Jedem getödtet und ihrer Habe beraubt werden durften. Dadurch wurden alle Bande des Bluts, der Freundschaft, des Gastrechts und der Pietät zerrissen; Söhne wurden wider ihre Väter, Sklaven wider ihre Herren bewaffnet; den Hehler traf dieselbe Strafe wie den Geächteten, während der Angeber einen Theil der Güter erhielt. Ueber 100 Senatoren und Consularen und über 2000 Ritter fanden ihren Tod. Das Grab des Marius wurde aufgerissen und seine Asche in den Anio gesenkt, seine Siegeszeichen wurden umgestürzt, sein Adoptivneffe M. Marius Gratidianus, der volksbeliebte Prätor, aus seinem Versteck gezogen und am Grabe des Catulus unter grausamen Martern hingerichtet. Gräuel, Schrecken und sittliche Entartung herrschten überall. Durch dieses Proscriptionsgesetz wurde Niederträchtigkeit zum Verdienst, Edelmuth zur Schuld gestempelt. „Das Morden wurde durch Sulla zur Kunst, erfinderisch lieh er dem Tode unzählige Gestalten, um die Qualen der Opfer zu vermehren." Die wildesten Leidenschaften rasten viele Monate hindurch ungefesselt in Rom und Italien. Sulla, auf unbestimmte Zeit zum **Dictator** ernannt und mit königlicher Machtvollkommenheit „zur Abfassung von Gesetzen und zur Ordnung des Gemeinwesens" ausgerüstet, erließ hierauf die **Cornelischen Gesetze**, wodurch die ganze Staatsgewalt in die Hände der Aristokraten kam, den Rittern das Richteramt entzogen und die Besteuerung der Provinzen und die Lage der untern Volksklassen neu geordnet wurden. Der durch Sulla's Anhänger und viele Mitglieder aus dem Ritterstand auf 500 vermehrte Senat besorgte fortan die oberste Gerichts-

Digitized by Google

barkeit und leitete die Gesetzgebung und Verwaltung, während die Volksversammlungen (durch Aufhebung des Berufungs-Rechts) be- 79.
schränkt wurden und das Tribunat auf einige Zeit zu einem Schatten ohne Macht herabsank. Ohne Erlaubniß des Senats durfte weder ein Tribun noch ein anderer Beamter zum Volke sprechen. — Nach Vollendung dieser Einrichtungen zog sich Sulla auf sein Landgut bei Cumä zurück, wo er bald, sei es an einem Blutsturz, sei es an einer schrecklichen, durch Schwelgerei und übermäßigen Sinnengenuß herbeigeführten Krankheit im sechzigsten 78.
Lebensjahre verstarb. Seine Leiche wurde in endlosem Zuge, die bekannten Feldzeichen und Ruthenbündel voran, nach Rom getragen, dort unter den großartigsten Trauerfeierlichkeiten mit zweitausend goldenen Kränzen geschmückt, den letzten Ehrengaben der treuen Legionen, der Städte und Freunde, auf dem Marsfelde den Flammen übergeben und seine Asche neben den Gräbern der alten Könige beigesetzt. Das Laster war sein Stolz, und Mimen, Possenreißer und Buhlerinnen bildeten seinen liebsten Umgang in müßigen Stunden und bei der schwelgerischen Tafel. Daß er von den Leichen seiner Erwürgten umgeben sich glücklich nennen konnte, zeugt von seiner harten, gefühllosen Seele. Ohne Glauben an eine höhere Weltordnung vertraute er seinem Glück und seinem starken Geist, sah in den Wechselfällen des Lebens nur das Walten des Zufalls und suchte durch pünktliche Beobachtung abergläubischer Religionsvorschriften, durch Opfer und Weihgeschenke an die Götter die Stimme seines Gewissens zu ersticken. Seine Denkwürdigkeiten sind nicht auf unsre Zeit gekommen.

„Sulla war schön," sagt Drumann, „ehe das Laster ihn zeichnete. Er bezeugte es sich selbst und die Gunst der Frauen scheint es zu bestätigen. Seine Augen waren blau, und seine Haare blond. Aber er alterte äußerlich vor der Zeit; nur der Zorn und widrige Auswüchse färbten sein bleiches Gesicht, und Blick und Miene verriethen nur noch Lüsternheit und Hohn. Seine Ausschweifungen bestraften sich auch durch Krankheit; doch unterlag er erst dann, als er dem gewöhnlichen Lebensziele nahe war. — In seinem starken Körper wohnte ein noch stärkerer Geist. Für Sulla bedurfte es keiner Lehrzeit, kaum der Erfahrung, um im Rathe und im Felde der Erste zu sein; er erhaschte tändelnd, was Andere erringen, und lebte seinem Genius, weil er seiner gewiß war. — Ohne gelehrt zu sein oder sich anders als zu seiner Unterhaltung mit der Literatur zu beschäftigen, war er doch selbst mit der griechischen vertraut." „Wohl hatte Sulla Ursache seinen Stern zu preisen," bemerkt Mommsen. „Die launenhafte Göttin des Glücks schien hier einmal die Laune der Beständigkeit angewandelt zu haben und darin sich zu gefallen, auf ihren Liebling an Erfolgen und an Ehren zu häufen, was er begehrte und nicht begehrte." Mag man indessen in seinem politischen Wirken immerhin einen großen staatsmännischen Geist erkennen, der Mißbrauch seiner Macht und die Aechtungstafeln haben einen finstern Schatten auf seinen Namen geworfen und sein Andenken gebrandmarkt.

Die Sullanische Verfassung. Sulla's Aechtungsgesetz erklärte selbst die Kinder und Enkel der Verurtheilten, deren auf der entsetzlichen Blutstafel bezeichnete Zahl sich zuletzt auf 4700 belief, für ehr- und rechtlos und für amtsunfähig. Das confiscirte Gut kam in die Hände der Genossen, Wohldiener und Freunde des „Glücklichen". Sulla's Ackergesetz entriß seinen proscribirten Gegnern ihr Landeigenthum, mit dem sich

Digitized by Google

sofort seine habgierigen Anhänger bereicherten, vernichtete das Neubürgerrecht und schuf für seine Soldaten Militärcolonien mit römischem Vollbürgerrecht (in Präneste, Spoletium, Fäsulä, Volaterrä, Arretium u. a. O.), eine Einrichtung, die eine Menge unruhiger, kriegslustiger, jedem Machthaber dienstbarer und feiler Bürger erzog. Denn Sulla's kalt berechneter Plan war, in den Städten und Landschaften, welche es mit der Gegenpartei gehalten hatten, die Bevölkerung zu erneuern, Geld und Gut von den bisherigen Besitzern auf andere überzutragen. Den Freigelassenen wurde das unbeschränkte Stimmrecht wieder entzogen und für sie das frühere Verhältniß hergestellt; die Getreidevertheilungen an das Volk hörten auf und das System der Verpachtung der Zehnten und Zölle in Asien wurde durch regelmäßige Steuerumlagen ersetzt. Ferner umgab er sich mit einer Art Leibwache, indem er 10,000 handfeste und verwegene Sklaven mit der Freiheit beschenkte und sie unter dem Namen Cornelier zu seinen Clienten machte. Lucius Sergius Catilina, der Mörder seines Bruders und Schwagers und in der Folge der Urheber einer auf den Untergang Roms zielenden Verschwörung (§. 196), war der Führer einer aus verwilderten und entmenschten Galliern bestehenden Mordbande. Auch die Zahl der Beamten wurde vermehrt (die der Prätoren auf 8, der Quästoren auf 20, der Auguren und Pontifices auf 15), die Bestimmung über die Zwischenzeit in der Aufeinanderfolge der Aemter dahin geordnet, „daß zwischen der Bekleidung zweier ungleicher Aemter mindestens zwei, zwischen der zweimaligen Bekleidung desselben Amtes mindestens zehn Jahre verfließen sollten," und endlich die peinliche Gesetzgebung über alle Arten von Verbrechen geregelt und genauer bestimmt. Der Senat wurde durchaus auf direkte Volkswahl gegründet und die von den Censoren alle 5 Jahre besorgte Revision der Rathliste abgeschafft, dagegen wurde die Wahl der Priester der Volksversammlung entzogen und den Priestercollegien das Recht der Selbstergänzung zurückgegeben. Den Volkstribunen ließ Sulla nur noch das Recht der Einsprache (Intercession) gegen Urtheilssprüche, belegte den Mißbrauch dieses Rechts mit schweren Geldstrafen und setzte fest, daß die Bekleidung des Tribunats in Zukunft zur Uebernahme eines höheren Amtes unfähig machen sollte. Die Consuln und Prätoren sollten in Zukunft ausschließlich die bürgerliche, die Proconsuln und Proprätoren fortan ausschließlich die militärische Gewalt üben und in Italien regelmäßig keine Truppen stehen. Da die Proconsuln und Proprätoren nur vom Senat ernannt wurden, so war dadurch die ganze Militärmacht in seinen Händen. — Das Gerichtswesen wurde nicht nur dadurch gänzlich umgeändert, daß die Geschworenen wieder aus dem Senatorenstand gewählt wurden und unter der obersten Leitung der 6 Prätoren standen, sondern Sulla vermehrte auch die Zahl der Geschwornenhöfe durch Zuweisung der verschiedenen Verbrechen an besondere Geschwornencommissionen, durch Errichtung von Specialgerichten mit besondern Proceßordnungen und durch Scheidung der Criminal- und Civilsachen. Eines der folgenreichsten Erzeugnisse der Sullanischen Zeit war die Entwickelung eines selbständigen römischen Municipalwesens, die organische Einfügung der Stadtgemeinde in den Staat. In ganz Italien wurde eine große Anzahl Vollbürgergemeinden organisirt und den Staatsbehörden und der obersten Justizverwaltung in Rom untergeordnet. — Den Uebermuth und Trotz der Feldherren, die sich der neuen Ordnung nicht fügen wollten, wies Sulla durch Ernst und Strenge in die gesetzlichen Schranken.

Aber diese eingreifende Gesetzgebung, die alle menschlichen und bürgerlichen Rechte schonungslos den Parteiinteressen zum Opfer brachte, hatte viele Widersacher. Den „Männern des positiven Rechts", den Advocaten und Sachwaltern, war das Schalten mit dem Leben und Eigenthum der Bürger und Städte ein Gräuel; die gemäßigte Senatspartei wünschte durch Zugeständnisse an die Demokraten diese von neuen Aufstandsversuchen abzuhalten; die Landschaften zwischen dem Po und den Alpen waren durch das gewährte „latinische Recht" nicht befriedigt; die Bürgerschaften, die einen großen Theil ihres Grundvermögens durch Confiscation eingebüßt hatten, trugen tödtlichen Haß gegen die sullanischen Soldaten, die in ihre Mitte einge-

Digitized by Google

treten waren; die Freigelassenen und Neubürger suchten wieder die frühere Stellung zu erwerben, aus der sie Sulla's Machtspruch hinausgedrängt hatte. Dazu kamen noch die Flüchtigen und Geächteten, von denen sich viele als Räuber und Bettler in ihren ehemaligen Wohnsitzen umhertrieben, und ihre Kinder und Verwandten, die um Ehre und Gut gekommen waren, und die große Menge verschuldeter und ruinirter Männer, und die neuangesiedelten Soldaten, die, ohne Lust zu Arbeit und ehrlichem Erwerb und ohne Fähigkeit zum Ackerbau, nur in der Fortdauer der revolutionären Unordnung und Anarchie ihr Heil erblickten. Aus diesen verschiedenen Elementen bildete sich eine mächtige Opposition, die bald nach Sulla's Tod neue Stürme über den Staat brachte. Die Lage des Senats, dem der Dictator alle Gewalt zugewendet hatte, war gegenüber diesen unruhigen Bestandtheilen, gegenüber dem Trotz der Statthalter und Feldherren in den Provinzen und der gährenden und beweglichen Volksmasse in der Hauptstadt, wie die „einer von allen Seiten ausgesetzten und bedrohten Festung", eine Lage, die um so schwieriger werden mußte, als kein Führer vorhanden war, der Sulla's Stelle hätte einnehmen können, der nur von ferne die Energie des Wollens und Handelns besessen hätte, die zur Behauptung der begründeten Verhältnisse erforderlich gewesen wäre. Diesen Mangel suchte die Aristokratie mittelst Verbindungen zu gemeinschaftlichen Zwecken zu ersetzen, wodurch die Leitung der Dinge in die Hände der „Coterien", der Sodalitäten kam und das Klikewesen, die „Häterie mit ihren geschlossenen Banden" den ganzen Staat durchdrang, zersetzte und beherrschte; und das Ziel und die Seele dieser Genossenschaften mit ihren Ränken und Kabalen war Befriedigung der Selbstsucht, der Eitelkeit, des persönlichen Interesses. Es war zunächst die Wirkung dieser Oppositionsthätigkeit, daß noch in Sulla's Todesjahr ein zweideutiger Charakter, M. Aemil. Lepidus, der aus unlautern Gründen das Lager der Sullaner verlassen hatte, unter Pompejus' Beistand zum Consul gewählt ward. „Einst ein eifriger Optimat und stark betheiligt bei den über die Güter der Geächteten angestellten Auctionen hatte er als Statthalter von Sicilien die Provinz so arg geplündert, daß ihm eine Anklage drohte, und, um dieser zu entgehen, sich in die Opposition geworfen." Ermuthigt durch die Erfolge des Sertorius in Spanien (§. 191), verlangte er mit den Waffen in der Hand die Herstellung der früheren Tribunengewalt und die Wiedereinsetzung der Vertriebenen in ihr Bürgerrecht und Eigenthum, erlag aber der Aristokratenpartei. Nach zwei verlornen Treffen schiffte er mit dem Reste des Heeres nach Sardinien, starb aber kurz 77.
nach seiner Landung.

4. Die Zeiten des Cnejus Pompejus.

a) Sertorius.

§. 191. Die geächteten und verfolgten Marianer, die in fernen Ländern und Küsten umherirrten, sammelten sich um den Demokraten Sertorius, dem es durch sein kluges und freundliches Benehmen, wie durch seine Rechtschaffenheit und kriegerischen Tugenden gelungen war, das Zutrauen der unterjochten Völkerschaften in Spanien und Portugal zu gewinnen und daselbst eine unabhängige, aus Römern und Eingebornen gebildete Republik zu gründen. Mit einem geringen Heer römischer Demokraten und lusitanischer Freiwilligen durchzog der „neue Hannibal", wie ihn seine spanischen Soldaten nannten, siegreich die pyrenäische Halbinsel bis an den Ebro, schlug mehrere Statthalter auf's Haupt und brachte selbst den Q. Metellus Pius, einen geschickten, wenn gleich etwas methodischen Feldherrn in große Verlegen-

Digitized by Google

heit, indem er jede entscheidende Feldschlacht mied, aber nicht von seiner Seite wich und ihm die Zufuhr abschnitt. Tausende der edelsten Spanier schwuren dem ritterlichen und leutseligen Schaarenführer Treue bis in den Tod. Es schien, als ob sich der Westen von Rom ablösen sollte. Ein aus den Häuptern der Emigranten gebildeter Senat von 300 Mitgliedern verwaltete die pyrenäische Halbinsel nach Art des römischen; Corsaren vermittelten den Verkehr zur See mit Italien und Kleinasien; Mithridates schloß ein Bündniß mit dem Demokratenführer, der ihm gegen Schiffe und Geld geschickte Offiziere überließ und ihm die Abtretung der kleinasiatischen Bundesstaaten mit Ausnahme der Provinz Asia versprach. Stark durch seinen erfinderischen Geist wie durch die Anhänglichkeit des spanischen Volkes widerstand Sertorius mehrere Jahre lang mit Glück und Ruhm den Angriffen der Feinde, dem Gold und den Waffen des Metellus Pius wie der Tapferkeit und Kriegskunst des Pompejus. Erst als der wackere Anführer auf Anstiften Perpenna's von seinen neidischen Genossen bei einem Gastmahl im spanischen Osca ermordet
72. worden war, gelang es dem kriegskundigen **Pompejus**, der sich als Jüngling an Sulla angeschlossen und nun als das Haupt der Aristokraten galt, die Insurgenten zu überwinden und ihre neue Republik wieder zu unterwerfen. Seine milde, versöhnliche Natur, sein freundliches, volksthümliches Wesen, sein unbescholtener Charakter, der aus seinem „ehrlichen Gesicht" hervorleuchtete, machten ihn zu einem glücklichen Vermittler der feindseligen Richtungen. Halb Held, halb Abenteurer wußte der unternehmende Feldherr aus dem Sabinerland, der kräftige gewandte Reiter und Fechter durch seine stattliche Gestalt, seine ritterlichen Manieren, sein würdevolles Aeußere, seine persönliche Tapferkeit die Phantasie des Volkes und die Streitlust der Krieger zu wecken und zu beleben. Den verrätherischen Perpenna lieferte er in die Hände des Scharfrichters und die Briefschaften des Sertorius, durch deren Auslieferung sich jener Elende das Leben zu retten hoffte, übergab er ungelesen den Flammen. Ein Theil der Emigranten wurde in Gallien als Gemeinde der „Zusammengelaufenen" angesiedelt; einem andern die Rückkehr in die Heimath gestattet. Der Rest setzte sein Abenteurerleben fort.

Sertorius' Ende. „In Osca ward auf Perpenna's Veranstaltung dem Feldherrn ein glänzender Sieg berichtet, den seine Truppen erfochten," erzählt Mommsen. „Bei der zur Feier dieses Sieges von Perpenna veranstalteten festlichen Mahlzeit erschien auch Sertorius, begleitet, wie er pflegte, von seinem spanischen Gefolge. Gegen den sonstigen Brauch im Sertorianischen Hauptquartier ward das Fest bald zum Bacchanal; wüste Reden flogen über den Tisch und es schien, als wenn einige Gäste Gelegenheit suchten, einen Wortwechsel zu beginnen; Sertorius warf sich auf sein Lager zurück und schien den Lärm überhören zu wollen. Da klirrte eine Trinkschale auf den Boden: Perpenna gab das verabredete Zeichen. Marcus Antonius, der neben Sertorius lag, führte den ersten Streich gegen ihn und da dieser sich umwandte und sich aufzurichten versuchte, stürzte er sich über ihn und hielt ihn nieder, bis die übrigen Tischgäste, sämmtlich Theilnehmer der Verschwörung, sich auf die Ringenden warfen und den wehrlosen an beiden Armen festgehaltenen Feldherrn erstachen. Mit ihm starben seine treuen Begleiter. So endigte einer der größten, wo nicht der größte Mann, den Rom bisher hervorgebracht, ein Mann, der unter

Digitized by Google

glücklicheren Umständen vielleicht der Regenerator seines Vaterlandes geworden sein würde, durch den Verrath der elenden Emigrantenbande, die er gegen die Heimath anzuführen verdammt war. Die Geschichte liebt die Coriolane nicht; auch mit diesem hochherzigsten, genialsten, bedauernswerthesten unter allen hat sie keine Ausnahme gemacht." Perpenna legte sich hierauf den Oberbefehl bei, aber ohne Zutrauen bei den Soldaten wurde sein Heer durch Ausreißen der Eingebornen wie der Emigranten so geschwächt, daß es beim ersten Zusammentreffen mit Pompejus und Metellus geschlagen ward. Die Verschwornen starben nach und nach sämmtlich, bis auf einen einzigen, eines gewaltsamen Todes.

b) Der Sklavenkrieg (72—71).

§. 192. Die Mißhandlungen, denen die zahllosen kriegsgefangenen oder gekauften Sklaven von Seiten habgieriger und gewinnsüchtiger Herren ausgesetzt waren (§. 181), trieben die Unglücklichen zuletzt zur Verzweiflung und führten einen drohenden Befreiungsversuch herbei. Siebenzig Fechtersklaven 72.
(Gladiatoren) entflohen in Capua der Geißel ihres Zuchtmeisters, erbrachen die Sklavenkerker in Unteritalien und riefen zum Freiheitskampfe auf. In Kurzem war ihre Zahl auf 50,000 angewachsen. An ihrer Spitze stand der kühne, talentvolle Thraker **Spartăcus**, der anfangs die Absicht hatte, die mit erbeuteten Waffen bewehrten Schaaren in ihre Heimath zurückzuführen. Allein die Niederlage und Flucht einiger consularischen Heere, die ihm den Weg verlegten, scheint ihn mit der kühnen Hoffnung erfüllt zu haben, die römische Macht zu stürzen und an den Eroberern des Erdbodens Rache zu nehmen. Groß war der Schrecken der Römer, als eine Legion um die andere den Sklavenrotten erlag und die Barbaren mit entfesselter Wuth Raub, Brand und Mord über Stadt und Land trugen. Aber Mangel an Kriegszucht und Eintracht führte eine Trennung der Sklaven und planlose Streifzüge herbei, wodurch dem **M. Crassus**, dem reichsten Manne im Rom, der mit einem beträchtlichen, durch strenge Mannszucht abgehärteten Heer wider sie auszog, der Sieg zu Theil ward. Er schloß die bruttische Halbinsel, wohin sich die Räuber begeben hatten, durch einen verschanzten Wall von sieben Meilen vom übrigen Italien ab und überwand sie dann im Sonderkampf am Bergwald Sila. Ueber 12,000 Streiter deckten die Wahlstatt, alle mit den Wunden auf der Brust. Zwar glückte es dem Führer selbst, mit einem Theil des Heers nach Lucanien durchzubrechen; aber die mörderische Schlacht am Flusse Silărus (j. Sele), in welcher Spartacus nach heldenmüthigem Kampfe fiel, 71.
brach die Macht der Sklaven auf immer. „Verwundet und in die Knie gesunken führte er noch den Speer gegen die andringenden Feinde; der große Räuberhauptmann und mit ihm die besten seiner Gesellen starben den Tod freier Männer und ehrlicher Soldaten." Die Gefangenen wurden unter Martern getödtet, ihre gespießten und zerstückelten Leichname blieben unbeerdigt auf der Landstraße liegen. Einzelne dem Schwert entronnene Schaaren wurden auf dem Marsche nach ihrer Heimath von dem aus Spanien zurückkehrenden Cn. Pompejus vollends vernichtet und dann durch eine Menschenjagd

Digitized by Google

die letzten Funken des gewaltigen Brandes zertreten. „Die schmachvoll ver-
70. lornen Adler waren also wiedergewonnen.“ Die Consulwürde für's nächste Jahr war der Lohn der beiden Sieger, die durch Kornspenden, Freigebigkeit und demokratische Einrichtungen (wodurch dem Tribunat seine frühere Macht zurückgegeben und die bisherige parteiische und käufliche Rechtspflege durch die Theilung der Richterstellen zwischen den Senatoren und Rittern beseitigt wurde) wetteiferndum die Gunst des Volkes buhlten und die strengaristokratische Gesetzgebung Sulla's in ihren wesentlichsten Punkten milderten oder aufhoben. Die Entlassung ihrer beiden Heere sollte den Anfang einer neuen Herrschaft des Gesetzes und des Rechts bezeichnen.

Sklavenaufstände in Sicilien. Crassus. Schon früher hatten die Sklaven, die in ihrer Heimath zum Theil im Wohlstande gelebt und nun durch mühevolle Arbeiten, schmale Kost und widerliche Nachtherbergen in engen Sklavenkerkern zur Verzweiflung gebracht wurden, durch wiederholte Aufstände ihr Loos zu verbessern gesucht. Bereits in den Jahren 136—133 hatten sich auf Sicilien die Sklaven in Masse erhoben und die römischen Heere mit solchem Erfolg bekämpft, daß ihr Führer, der syrische Sklave Eunus, der als Prophet und Wundermann galt, den Königstitel anzunehmen wagte, und die Sklaven und besitzlosen Leute, die sich ihnen anschlossen, fast die ganze Insel inne hatten. Nur mit Mühe und unter entsetzlichen Blutgräueln wurden endlich die Römer des Aufstandes Meister. Nach der Einnahme von Enna ließ Consul Publ. Rupilius, wie es heißt, 20,000 Menschen an's Kreuz schlagen. Einige Jahrzehnte nachher, als die reichen römischen Gutsbesitzer während der Adelsherrschaft ihre großen Ländereien hartherzig und eigennützig ausbeuteten, erhoben die mißhandelten Sklaven auf Sicilien abermals die Fahne der Empörung (102) und bemächtigten sich unter ihren Führern „König“ Tryphon und Athenion des ganzen flachen Landes. Ein zweiter fünfjähriger Krieg war nöthig, um die Ruhe wieder herzustellen. — Die sprichwörtlich gewordenen Reichthümer des Crassus rührten hauptsächlich von dem wohlfeilen Kauf der Häuser und Güter der durch Sulla's Proscriptionen Geächteten her. Auch waren ihm Fälschungen in den Listen nachgewiesen worden, denn in den Mitteln reich zu werden war er nicht wählerisch. Sein Vermögen wurde auf 170 Mill. Sesterzen (12 Mill. Thlr.) berechnet, dabei war er leutselig und gefällig. „Seine Gewohnheit, den „Freunden“ Geld ohne Zinsen auf beliebige Rückforderung vorzuschießen, machte eine Menge einflußreicher Männer von ihm abhängig.“ Crassus war ein mächtiger Mann; „man verglich ihn mit dem Stier der Heerde, den zu reizen für Keinen räthlich war.“

c) Der Seeräuberkrieg (67) und der zweite Mithridatische Krieg (74—65).

§. 193. In den unfruchtbaren Gebirgsländern des südlichen Kleinasiens (Kilikien, Karien, Lykien, Isaurien) wohnten kühne Freibeuter (Piraten), die im Bunde mit Kreta, dem alten Piratenstaat, Cypern und andern Inseln gegen tausend kleine schnellsegelnde Schiffe und Barken („Mauskähne“) ausrüsteten und damit während der innern Wirren des römischen Reichs das Mittelmeer durch Seeräuberei beunruhigten, Inseln und Küsten mit Raub und Verwüstung heimsuchten, reiche Tempel plünderten, vornehme Römer als Gefangene fortschleppten, um hohes Lösegeld zu erpressen, und Handel und Wandel störten. Man rechnete über 400 von den Piraten eingenommene oder gebrandschatzte Ortschaften, darunter Städte wie Knidos, Samos, Kolo-

Digitized by Google

phon; aus nicht wenigen früher blühenden Insel- und Küstenplätzen wanderte die gesammte Bevölkerung aus, um nicht von den Seeräubern fortgeschleppt und als Sklaven an die römischen Gutsbesitzer und Großhändler verkauft zu werden. Die große Zahl heimathloser Demokraten, verfolgter Flüchtlinge und verkommener Leute vermehrte ihre Reihen. Sie bildeten einen festgeschlossenen Räuberstaat mit bürgerlicher Ordnung und starkem Gemeingeist, eine politische Macht, mit der Mithridates und die römische Demokratie in Spanien in Verbindung getreten waren. Die wahre Heimath dieses „schwimmenden Flibustierstaates" war die See, in den Felsenburgen Kilikiens, Lykiens und Isauriens bargen sie ihre Weiber, Kinder und Schätze, suchten sie eine sichere Zufluchtsstätte in drohenden Zeitlagen. Die Römer, deren Seewesen während der bürgerlichen Unruhen gänzlich darniederlag, waren nicht im Stande, diesem Unwesen zu steuern, wie tapfer auch Publ. Servilius zu Lande wider sie stritt, 78–76.
so daß er sich durch Zerstörung der Räuberstadt Isaura und anderer Felsenschlösser den Namen des „Isaurers" erwarb; die Piraterie wurde dadurch eben so wenig unterdrückt, wie durch die von Cäc. Metellus („dem Kretasieger") bewirkte Eroberung der Insel Kreta; der Uebermuth der Flibustier ging so weit, daß sie die in einem Seetreffen gefangenen Römer an die Mastbäume der erbeuteten Schiffe mit den eigenen Ketten aufknüpften. „Der latinische Bauersmann, der Reisende auf der appischen Straße, der vornehme Badegast in dem irdischen Paradies von Bajä waren ihrer Habe und ihres Lebens keinen Augenblick sicher; aller Handel und aller Verkehr stockte; die entsetzlichste Theuerung herrschte in Italien und besonders in der Hauptstadt." Diese Verhältnisse forderten eine gründliche Heilung. Und von wem anders konnte diese ausgehen als von dem „großen Pompejus", dem Liebling des römischen Volkes? Zu diesem Behuf wurde, allen Gegenbemühungen der Aristokratie zum Trotz, von der Bürgerschaft in der Volksversammlung durch das Gabinische Gesetz eine **Küsten- und See-Dictatur** über alle Meere, Inseln und Küstenländer zehn Meilen landeinwärts mit der unumschränktesten Vollmacht auf drei Jahre geschaffen und dem Pompejus übertragen, eine wahrhaft königliche vom Senat unabhängige Gewalt. Mit Truppen, Geld und Schiffen auf's Beste ausgerüstet, säuberte Pompejus in drei Monaten alle Gewässer des Mittelmeers von den verwegenen Seeräubern, indem er ihre Schiffe aus den entlegensten Gegenden zusammentrieb, sie wie mit einem Netz umgarnte und in einem entscheidenden Treffen überwand. 1300 Corsarenschiffe mit 10,000 Bewaffneten sollen vernichtet worden, 400 Fahrzeuge und 20,000 Piraten in die Gewalt des Siegers gefallen sein. Dann eroberte und zerstörte Pompejus in ihrem eigenen Lande die festen Burgen und Städte und suchte durch Ansiedelung vieler tausend Gefangenen in der kilikischen Stadt Soli, die fortan Pompejopolis hieß, einem Rückfall in das alte Freibeuterleben zu steuern. Zu diesem raschen Erfolg trug seine wohlberechnete Milde mehr bei als die Furcht vor seinen Waffen. Durch jene öffnete er die Thore der schwer zugänglichen Seeburgen. Selbst die kretischen Städte 68. 67.

Digitized by Google

ergaben sich ihm, wurden aber dennoch von dem Aristokraten Metellus noch
60. ferner bekriegt und die ganze Insel endlich in eine römische Provinz verwandelt. — Kaum hatte Pompejus durch Vernichtung dieses Piratenwesens Roms Seeherrschaft auf's Neue befestigt, so erlangte er durch das Manilische Gesetz auch den Oberbefehl über die pontischen und armenischen Länder. „Niemals noch, seit Rom stand, war solche Gewalt in den Händen eines einzigen Mannes vereinigt gewesen." Die Benennung „König der Könige", die ihm die Griechen Kleinasiens beilegten, war mehr als eine Schmeichelei.

§. 194. Während der innern Kriege Roms hatte Mithridates, der unversöhnliche Römerfeind, seine früheren Eroberungs- und Befreiungs-Pläne wieder aufgenommen, hatte sich mit Sertorius in Verbindung gesetzt und
75. war mit Heeresmacht durch Kappadokien in Bithynien (das den Römern von Nikomedes erblich hinterlassen worden) eingerückt, während seine Flotte die römische Seemacht bekämpfte. Wie im ersten Krieg gab auch diesmal seine Schilderhebung das Zeichen zur Ermordung der römischen Familien in den Städten Kleinasiens. Sieger in einem Seetreffen, war Mithridates mit der Belagerung der reichen, den Römern verbundenen Inselstadt Kyzikos beschäftigt, wurde aber hier durch die Tapferkeit der griechischen Bürgerschaft
74. so lange hingehalten, bis Licinius **Lucullus** mit einem Heere herbeikam und die durch Hunger und Seuchen geschwächten Truppen des Königs auf's Haupt schlug. Nur ein kleiner Theil rettete sich mit Mithridates zur See nach Pontus. Zugleich wurde die feindliche Flotte im ägäischen Meere zerstreut oder vernichtet. Ermuthigt durch diese Erfolge zog dann Lucullus dem Mithridates in sein eigenes Reich nach. Durch die treuen Galater unter ihrem Fürsten Dejotärus im Rücken geschützt, überschritt er den Halys und brachte den
72. pontischen König durch die glückliche Schlacht bei Kabeira in solche Noth, daß er sich mit wenigen Begleitern zu seinem Schwiegersohn, dem Großkönig Tigranes von Armenien, flüchtete, indeß sein Reich mit allen Schätzen in die Gewalt der Römer fiel. Nur die griechischen Küstenstädte Amisos, Sinope, Heraklea leisteten hartnäckigen Widerstand. Auf's Aeußerste gebracht, zündeten sie ihre Häuser an und begaben sich mit ihrer Habe auf die Schiffe. Lucullus stellte Pontus und Kleinasien, das von habsüchtigen Wucherern und Pächtern schwer gedrückt wurde, unter eine neue Verwaltung und geordnete Rechtspflege, und trug dann den Krieg auf eigene Hand wider Tigranes, der seine Herrschaft über den Euphrat bis nach Antiochia und das syrische Küstenland ausgedehnt und im Osten mehrere armenische Lehnsfürstenthümer geschaffen hatte und dessen ganzes Auftreten, seine Pracht wie seine Gewaltherrschaft an Salmanassar und Nebukadnezar erinnerte. Weggeführte Culturvölker bildeten die Einwohner seiner neuen riesenhaften „Tigranesstadt" (Tigranocerta), einer Nachahmung von Ninive und Babylon, mit hohen Mauern und weiten Palast-, Park- und Gartenanlagen. Mit einem unermeßlichen Heer eilte Tigranes von dem syrischen Küstenlande nach seiner bedrohten Hauptstadt; seine eisenbedeckten Lanzenreiter allein waren zahlreicher als des Lucullus gesammte

Digitized by Google

Kriegsmacht, die dem Armenier vorkam, als wäre sie zur Gesandtschaft zu viel, zum Heer zu wenig. Aber ein einziger Schlachttag vernichtete die zwanzigfach stärkere Armee des Tigranes. Der Bericht des Siegers meldete, es seien 100,000 Armenier und 5 Römer gefallen und der König habe Turban und Stirnbinde von sich geworfen, um unerkannt mit wenigen Reitern zu entkommen. Der Sieg von Tigranocerta war „einer der glänzendsten Sterne in der ruhmvollen Kriegsgeschichte Roms." Die unterworfenen Völker fielen von dem Zwingherrn ab und huldigten dem Sieger. Nun traf Lucullus Anstalten, das ganze Königreich zu unterwerfen und die römischen Adler in das ferne Parthien zu tragen, als die Legionen, unwillig über den verlängerten Kriegsdienst in dem unbekannten Lande voll reißender Ströme und schneebedeckter Berge und durch Uebelwollende verleitet, dem Feldherrn in der Nähe der alten Hauptstadt Artaxäta den Gehorsam versagten und durch Widersetzlichkeit seine Unternehmungen hemmten. Selbst die unermeßliche Beute, welche die Soldaten in der erstürmten Stadt Nisibis wie vorher in Tigranocerta machten, vermochte die meuterische Stimmung nicht zu unterdrücken. Darüber entkam Mithridates wieder nach Pontus, wo er mit rastloser Thätigkeit neue Kriegsrüstungen machte. Lucullus kehrte nach einem meisterhaften Rückzug zu seinen gepriesenen Reichthümern, Genüssen und Luftgärten in Rom zurück, indeß Pompejus den Oberbefehl über das armenisch-pontische Heer mit seinen übrigen Würden verband und dadurch unumschränkter Gebieter von Asien wurde.

6. Oct. 69.

67.

Lucullus. In seinen zahlreichen Palästen, Landhäusern und Gartenanlagen (wo man die ersten Kirschbäume sah, welche er von Kerasus in Pontos nach Europa verpflanzte), hatte Lucullus, ein menschenfreundlicher, gebildeter Mann, große Schätze der Kunst und Wissenschaft gesammelt, die nebst dem zum Sprichwort gewordenen Lucullischen Luxus sein Haus zu einem gesuchten und bewunderten Vereinigungspunkt aller sinnlichen und geistigen Genüsse machten. Habsucht, die Quelle seiner fabelhaften Reichthümer, war das einzige Laster, das man ihm vorwarf. Im Uebrigen galt er für einen tüchtigen General und wohlwollenden, rechtschaffenen Mann, der aber bei den Soldaten wenig beliebt war. „Er war unpopulär", sagt Mommsen, „als entschiedener Anhänger der Oligarchie, unpopulär, weil er in Kleinasien der gräulichen Wucherei der römischen Capitalisten nachdrücklich gesteuert hatte, unpopulär wegen der Arbeiten und Strapazen, die er den Soldaten zumuthete, unpopulär, weil er von seinen Soldaten strenge Mannszucht forderte und die Plünderung der griechischen Städte durch seine Leute möglichst verhinderte, daneben aber doch für sich selber manchen Wagen und manches Kameel mit den Schätzen des Ostens beladen ließ, unpopulär wegen seiner feinen, vornehmen, hellenisirenden, durchaus nicht kameradschaftlichen und, wo immer möglich, zu bequemem Wohlleben sich hinneigenden Weise. Nicht eine Spur des Zaubers war in ihm, der zwischen dem Feldherrn und Soldaten ein persönliches Band schlingt." Drei Jahre lang wurde ihm die Ehre des Triumphes versagt; als er endlich gestattet wurde, war er einer der glänzendsten in Beziehung auf Beute und Gefangene, aber die Begleitung der Soldaten war gering. — Wenn man blos auf die militärischen Leistungen sieht, so hat kaum ein anderer römischer General mit so geringen Mitteln so viel gethan wie Lucullus; das Talent und das Glück Sulla's schienen sich auf diesen seinen Schüler vererbt zu haben. Und dennoch war der glänzende Feldzug fast ohne Resultate; durch die Meuterei der Soldaten gingen die Erfolge eines achtjährigen Kriegs wieder verloren. Man mußte die Unterwerfung von Neuem beginnen.

Digitized by Google

§. 195. In einer nächtlichen Schlacht am Euphrat, in jener schluchtenreichen Berggegend, wo in der Folge Nikopolis (Siegesstadt) angelegt ward, besiegte Pompejus den unermüdlichen Mithridates so vollständig, daß dieser sich nur mit drei Begleitern auf schnellen Rossen nach Kolchis rettete. Was von seinen Truppen nicht dem Eisen der heranstürmenden Römer erlag, ward in dem fürchterlichen Gedränge unter den Hufen und Rädern zermalmt. Dann brachte Pompejus Armenien ohne Schwertstreich in seine Gewalt und zwang den mit seinem eigenen Sohne in Hader lebenden Tigranes zur Unterwerfung und Huldigung. Der gedemüthigte König warf sich dem römischen Feldherrn im Lager bei Artaxata zu Füßen und legte zum Zeichen seiner unbedingten Unterwerfung Diadem und Tiara in seine Hände. Pompejus, erfreut über den müheloſen Sieg, gab ihm die Abzeichen seiner Würde zurück und gewährte ihm den erbetenen Frieden unter der Bedingung, daß er die eroberten Länder aufgab und eine unermeßliche Geldsumme in die Kriegskasse und an die römischen Soldaten entrichtete. Fortan war Tigranes ein römischer Lehnsfürst. Siegreich durchzog Pompejus alsdann auf beschwerlichen Märschen das Flußthal des Kur und den schluchtenreichen Kaukasus, brachte die Iberer, „eine tapfere, wohlgeordnete, ackerbauende Nation," die unter der Leitung von Geschlechtshäuptern und Gauältesten das Land „nach Feldgemeinschaft bestellten ohne Sondereigenthum der einzelnen Bauern", so wie die zahlreichen Stämme des bogenbewehrten Hirten- und Reitervolks der Albaner (Alanen) zur Unterwerfung und rückte die Grenzmarken der römischen Republik über den mächtigen Gebirgswall zwischen dem kaspischen und schwarzen Meer. Aus allen seinen Besitzungen vertrieben, faßte der achtundsechzigjährige Mithridates den verzweifelten Plan, an der Spitze seines buntgemischten Heeres durch die Donauländer nach Italien zu ziehen. Aber die Geschicke des greisen Königs sollten sich früher erfüllen. Im Kampfe mit seinem eigenen Sohn Pharnäkes von seinen Soldaten verlassen und von den gedrückten Unterthanen verrathen, gab er sich selbst im Schlosse zu Pantikapäum den Tod. Ein lorbeerbekränzter Bote meldete dem römischen Feldherrn im Lager vor Jericho den Untergang des größten Feindes. Nachdem Pompejus noch der kraftlosen
64. Herrschaft der Seleuciden in Syrien (§. 128) durch einen Machtspruch ein Ende gemacht und mehrere Raubfürsten hatte hinrichten lassen, ordnete er die asiatischen Staaten so, daß drei neue Provinzen, Bithynien (mit einem Theil von Pontus), Kilikien (mit Pamphylien und Isaurien) und Syrien (mit Phönizien), dem römischen Gebiet beigefügt wurden, während Groß-Armenien, der nördliche Theil von Pontus (Bosporus), Paphlagonien, Galatien, Kappadokien u. a. zinspflichtigen Königen unter Roms Oberhoheit zufielen. Dasselbe geschah auch in Judäa, wo Pompejus nach der während der Sabbathruhe durchgeführten Erstürmung des Tempels
63. von Jerusalem den Makkabäer Hyrcanus (§. 131) als Vierfürst (Tetrarch) einsetzte, dessen Bruder Aristobulos aber, der sich mit seiner fanatischen Partei auf dem steilen Tempelberg drei Monate hindurch mit todes-

Digitized by Google

muthiger Hartnäckigkeit vertheidigt hatte, nebst dessen Kindern nach Rom mitnahm, als er zur Feier seines glänzenden Triumphzuges sich dahin begab. Viele Juden gaben sich in der Verzweiflung selbst den Tod, indem sie sich von den Mauern in die Tiefe stürzten oder sich in ihren Häusern verbrannten. Der eigentliche Gebieter des Landes aber wurde Roms Schützling, der schlaue Idumäer Antipater, des Herodes Vater. Die Niederreißung der Stadtmauern und der königlichen Schatz- und Zwingburgen sollte allen kriegerischen Bewegungen in Zukunft vorbeugen. Auch der Wüstenfürst Aretas von Damascus reichte kniefällig den Oelzweig als Zeichen der Huldigung und des friedlichen Verhaltens. Eine Anzahl neugegründeter oder hergestellter und vergrößerter Städte mit Allmenden, Gemeindeordnungen und Municipalrechten sollten dem Raubwesen entgegentreten und Pflanzstätten der römisch-griechischen Cultur und Lebensordnung werden.

Mithridates' Ausgang. Mithridates, ein harter Despot, lag häufig im Streit mit seiner Familie. Bei seiner ersten durch Lucullus bewirkten Flucht aus seinem Reiche hatte er seine sämmtlichen Frauen und Schwestern tödten lassen, damit sie nicht in die Hände der Römer fielen; nur eine einzige, die getreue männlich gesinnte Hypsikratéia, begleitete ihn in persischer Reiterkleidung nach Armenien. Drei Söhne hatte der mißtrauische Vater bereits getödtet, als der vierte, Pharnákes, sich aus Furcht wider ihn empörte und ihn den Römern ausliefern wollte. Umsonst flehte der alte Fürst auf den Zinnen seines Palastes den Sohn um sein Leben, seine eigene Grausamkeit hatte die Herzen der Seinigen wider ihn verhärtet; an seinen Händen klebte das Blut seiner Weiber und Kinder. An seinem Schicksale verzweifelnd, beschloß der Sultan „zu sterben, wie er gelebt hatte." Er nahm von dem Gifte, das er immer bei sich führte, und gab auch seinen Frauen und Töchtern davon; bei den letztern wirkte es sogleich; aber seine eigene abgehärtete Natur, die er an verschiedene Gifte zu gewöhnen gesucht hatte, widerstand demselben, so daß er sich endlich, nach einer mißlungenen Selbstentleibung, von einem galatischen Leibwächter niederstoßen ließ; Pompejus befahl, den ihm von dem Sohne ausgelieferten Leichnam in der Königsgruft zu Sinope beizusetzen; dem Pharnakes aber überließ er die Länder am kimmerischen Bosporus als zinspflichtiges Königreich. Galatien mit der Stadt Pessinus erhielt König Dejotarus. — Die größte Sorgfalt wendete Pompejus bei seinen Organisationen dem **Städtewesen** zu. Nicht nur daß er mehrere neue Städte gründete, wie Pompejopolis in Kilikien und in Paphlagonien, Nikopolis in Armenien, Megalopolis in Kappadokien; viele herabgekommene Orte wurden hergestellt, erweitert und mit Rechten versehen, wie Kabeira (Diospólis, Neocäsarea), Eupatoria (Magnopolis), Mazaka in Kappadokien (Cäsarea), andere neu geordnet und mit Grundbesitz beschenkt. In Kilikien und Cölesyrien allein zählte man 20 von Pompejus angelegte Städte. Mehrere der ansehnlichsten Städte, wie Antiochia am Orontes, Seleukia, Gaza, Phanagoria, Mitylene, erhielten Autonomie und wichtige Privilegien. „So war der Bau des asiatischen Römerstaates vollendet, der mit seinen Lehnkönigen und Vasallen, den gefürsteten Priestern (in Pessinus, im kappadokischen und pontischen Comana, im kappad. Morimene, der Erzpriester des likischen Zeustempels u. a.) und der Reihe ganz- und halbfreier Städte lebhaft erinnert an das heilige römische Reich deutscher Nation." Die neue Vermögenssteuer, welche diese Lehnsfürsten, die Priester und Städte nach Rom zu zahlen hatten, steigerte die römischen Staatseinnahmen fast um die Hälfte ihres bisherigen Betrags

Digitized by Google

d) Die Catilinarische Verschwörung und M. Tullius Cicero (63. 62).

§. 196. Einige Zeit, ehe Pompejus seinen zweitägigen prunkvollen Einzug hielt und die Staatskasse mit fabelhaften Reichthümern füllte, hatte sich **M. Tullius Cicero** den Ehrennamen eines „Vaters des Vaterlandes" verdient. Cicero, in einer Provinzialstadt (Arpinum) von bürgerlichen Eltern geboren, hatte sich durch seine Talente, seine Thätigkeit und sein unbescholtenes Leben so ausgezeichnet, daß er, obwohl ein Unadeliger (homo novus), allmählich die meisten Staatsämter und endlich das Consulat erlangte. Er hatte in Athen und Rhodus sich mit solchem Eifer und Erfolg den Wissenschaften der Griechen, besonders der Beredsamkeit und Philosophie, gewidmet, daß er als Staatsmann und Redner mit Demosthenes verglichen werden konnte und über Redekunst und Philosophie gründliche Werke verfaßt hat. Gegen seine Bürgertugend, seine Vaterlandsliebe und sein bewährtes Rechtsgefühl kommen seine Eitelkeit, Ruhmredigkeit und andere Schwächen nicht in Betracht. Sein häufig durch die Freundschaft für Pompejus bedingter politischer Standpunkt war der eines Vermittlers ohne scharfe Parteistellung. — Unter seinem Consulate bildete der Sullaner **Catilina** (§. 190), ein Mann von Kraft und vornehmer Abkunft, aber befleckt durch ein lasterhaftes Leben und gedrückt von Schulden, mit einigen ehrsüchtigen Römern ersten Ranges eine Verschwörung, deren Zweck war, die Consuln zu ermorden, Rom anzuzünden, die Verfassung umzustürzen und in der Verwirrung sich mit Hülfe der Sullanischen Soldaten und des frechen Pöbels der Herrschaft zu bemächtigen und eine Militärdictatur einzurichten. Aber der wachsame Consul Cicero, dessen Eifer seine im Senat gehaltenen, durch Kraft und Lebendigkeit ausgezeichneten vier Reden gegen Catilina beurkunden, vereitelte das frevelhafte Unternehmen, von dem er durch geheime Agenten und verrätherische Genossen unterrichtet worden war. Der schlaue, in der Kunst der Verstellung sehr gewandte Verbrecher ward trotz seiner List und Verschlagenheit von Cicero entlarvt und zur Flucht aus der Stadt genöthigt, worauf der Senat auf Antrag des Consuls und unter Zustimmung des jüngern Cato die Todesstrafe gegen ihn und seine bereits zur Haft gebrachten Mitverschworenen (Lentulus, Cethegus u. A.) aussprach. Die letzteren wurden alsbald, Cäsar's Fürsprache ungeachtet, im unterirdischen Gewölbe des capitolinischen Kerkers bei Fackelschein erdrosselt, ohne daß man ihnen den verfassungsmäßigen Weg der Berufung an die Volksgemeinde gestattet hätte; Catilina selbst aber, der mit dem Rest seiner Rotte nach Etrurien geflohen war, fand in einem engen von felsigen Bergen eingeschlossenen Thale bei Pistoria (Pistoja) im muthvollen Kampfe gegen die consularischen Heere seinen Tod. Die Entschlossenheit und der Muth der Kämpfenden wäre einer bessern Sache würdig gewesen. Schon damals meinten Viele, die Fäden der Verschwörung reichten höher hinauf als auf Catilina und Lentulus, und bezeichneten Crassus und Cäsar als die geheimen Mitwisser und Urheber; aber Niemand wagte den „Stier der Heerde" zu reizen.

Digitized by Google

Mommsen, der in der catilinarischen Verschwörung den ersten Schritt einer großartigen Umwälzung erblickt, die unter geheimer Mitwissenschaft von Crassus und Cäsar die drohende Uebermacht des Pompejus beseitigen und den Senat durch eine demokratische Militärdictatur verdrängen sollte, macht von den Theilnehmern dieses verbrecherischen Planes folgende treffliche Schilderung: „Das hauptstädtische Modeleben zerrüttete nicht blos das Vermögen, sondern auch die Kraft des Leibes und des Geistes. Jene elegante Welt der duftenden Haarlocken, der modischen Bärte und Manschetten, so lustig es auch bei Tanz und Citherspiel und früh und spät beim Becher in ihr herging, barg doch in sich einen erschreckenden Abgrund sittlichen und ökonomischen Verfalls, gut oder schlecht verhehlter Verzweiflung und wahnsinniger oder bübischer Entschlüsse. In diesen Kreisen seufzte man unverhohlen nach der Wiederkehr der cinnanischen Zeit mit ihren Aechtungen und Confiscationen und ihrer Vernichtung der Schuldbücher; es gab Leute genug, darunter nicht wenige von nicht gemeiner Herkunft und Anlage, die nur auf das Signal warteten, um wie eine Räuberschaar über die bürgerliche Gesellschaft herzufallen und das verlotterte Vermögen sich wieder zu erplündern. Wo eine Bande sich bildet, fehlt es an Führern nicht; auch hier fanden sich bald die Männer, die zu Räuberhauptleuten sich qualificirten. Der gewesene Prätor Lucius Catilina, der Quästor Gnäus Piso zeichneten unter ihren Genossen nicht blos durch ihre vornehme Geburt und ihren höheren Rang sich aus. Sie hatten die Brücke vollständig hinter sich abgebrochen und imponirten ihren Spießgesellen durch ihre Ruchlosigkeit eben so sehr wie durch ihre Talente. Vor Allen Catilina war einer der Frevelhaftesten dieser frevelhaften Zeit. Seine Bubenstücke gehören in die Kriminalakten, nicht in die Geschichte; aber schon sein Aeußeres, das bleiche Antlitz, der wilde Blick, der bald träge, bald hastige Gang verriethen seine unheimliche Vergangenheit. In hohen Grade besaß er die Eigenschaften, die von dem Führer einer solchen Rotte verlangt werden. Die Fähigkeit, Alles zu genießen und Alles zu entbehren, Muth, militärisches Talent, Menschenkenntniß, Energie des Verbrechens, und jene entsetzliche Pädagogik des Lasters, die den Schwachen zum Falle zu bringen, den Gefallenen zum Verbrecher zu erziehen versteht. Aus solchen Elementen eine Verschwörung zum Umsturz der bestehenden Ordnung zu bilden, konnte Männern, die Geld und politischen Einfluß besaßen, nicht schwer fallen. Catilina, Piso und ihres Gleichen gingen bereitwillig auf jeden Plan ein, der ihnen Aechtungen und Cassation der Schuldbücher in Aussicht stellte; jener war überdies mit der Aristokratie noch speciell verfeindet, weil sie sich der Bewerbung des verworfenen und gefährlichen Menschen um das Consulat widersetzt hatte. Wie er einst als Scherge Sulla's an der Spitze einer Keltenschaar auf die Geächteten Jagd gemacht und unter Anderen seinen eigenen hochbejahrten Schwager mit eigener Hand niedergemacht hatte, so ließ er jetzt sich bereitwillig dazu herbei, der Gegenpartei ähnliche Dienste zuzusagen. Ein geheimer Bund ward gestiftet. Die Zahl der in denselben aufgenommenen Individuen soll 400 übersliegen haben; er zählte Affiliirte in allen Landschaften und Stadtgemeinden Italiens; überdies verstand es sich von selbst, daß einer Insurrection, die das zeitgemäße Programm der Schuldentilgung auf ihre Fahne schrieb, aus den Reihen der dissoluten Jugend zahlreiche Rekruten ungeheißen zuströmen würden." — Sallust beschließt seine Geschichte des Catilinarischen Kriegs mit folgender Erzählung des Ausgangs: „Als Catilina seine Truppen zerstreut und sich nur mit Wenigen noch übrig sieht, stürzt er sich seines Geschlechts und seines frühern Ansehens eingedenk in den dichtesten Haufen der Feinde, wo er fechtend durchbohrt wird. — Aber nach beendigter Schlacht da konnte man in der That sehen, welche Kühnheit, welch' muthiger Geist in dem Heere des Catilina geherrscht hatte. Denn fast Jeder bedeckte, nachdem er den Geist aufgegeben, mit seinem Körper dieselbe Stelle, welche er lebend im Kampfe eingenommen hatte. Einige Wenige jedoch, welche die Garde-Cohorte mitten im Feinde aus einander gesprengt hatte, waren in einiger Entfernung von einander, wiewohl alle mit den Wunden auf der vordern Seite des Körpers, zusammengestürzt. Catilina aber wurde weit entfernt von

Digitized by Google

den Seinigen unter den Leichen der Feinde aufgefunden, auch noch ein wenig athmend und das wilde Gemüth, das er im Leben gehabt hatte, im Gesichte noch bewahrend. Von seinem ganzen Heere wurde überhaupt weder in der Schlacht noch auf der Flucht ein freigeborner römischer Bürger gefangen genommen. So wenig hatten Alle sowohl ihr eigenes Leben als das der Feinde geschont. Allein auch das Heer des römischen Volks hatte keinen frohen noch unblutigen Sieg erlangt; denn die Tapfersten waren alle theils in der Schlacht gefallen, theils schwer verwundet aus ihr zurückgekehrt. Aber Viele, die des Sehens halber oder um Beute zu machen vom Lager aus hingegangen waren, fanden bei dem Umwenden der feindlichen Leichen entweder einen Freund oder auch einen Verwandten, Einige erkannten unter denselben auch ihre persönlichen Feinde wieder. So wogten verschiedentlich durch das ganze Heer Frohsinn, Betrübniß, Trauer und Freude."

5. Die Zeiten des Caj. Jul. Cäsar und Crassus' Ausgang.

a) Das erste Triumvirat (60).

§. 197. Sulla's Glück feuerte hochstrebende und ehrsüchtige Männer zur Nachahmung an. Jeder suchte der Erste zu sein und den Staat nach Willkür zu lenken. Nicht die Größe des Vaterlandes, sondern Befriedigung der Selbstsucht und des Ehrgeizes war nunmehr das Ziel aller Bestrebungen. In diesem Sinne handelte Pompejus, dem zum Königthum nur der Name fehlte. Aber während er im Vollgenuß des Glücks und im behaglichen Luxus auf den Lorbeern seines Ruhms ruhte, bemüht, „seinen gestickten Triumphalmantel schweigend zu conserviren", und sich in eitler Selbstgefälligkeit an dem Uebermaß der Schmeichelei ergötzte, die ihm von allen Seiten gespendet wurde, überholte ihn allmählich an Kriegsthaten und Volksgunst sein großer Nebenbuhler **C. Jul. Cäsar**. Dieser außerordentliche Mann vereinigte äußere und innere Vorzüge — hohe Geburt, majestätische Gestalt und Reichthum mit durchdringendem Verstand, tiefer Bildung und unermüdlicher Thatkraft, so daß er nicht minder als Redner und Schriftsteller denn als Feldherr und Krieger und vor Allem als Staatsmann ausgezeichnet war. Seine verschwenderische Freigebigkeit, durch die er sich in Schulden stürzte, seine demokratischen Grundsätze, seine Verwandtschaft mit Marius und Cinna die ihn während der Sullanischen Schreckenszeit in große Gefahr gebracht, erwarben ihm die Volksgunst, das sicherste Mittel der Erhebung, und sein Ehrgeiz spornte ihn zu Großthaten. Um der Partei der Aristokraten und Alt-Republikaner, an deren Spitze der charakterfeste, durch Sittenstrenge, Bürgertugend und Kriegsmuth wie durch Bildung und Adel der Gesinnung hervorragende **M. Porcius Cato** (der Jüngere) stand, gewachsen zu sein, schloß **Cäsar**
60. mit **Pompejus** und **Crassus** einen Bund, **Triumvirat** (Dreimännerbund) genannt, dessen Zweck gegenseitiger Beistand zur Erreichung ihrer selbstsüchtigen Absichten war. Unterstützt von Cäsar, der für das nächste Jahr das Consulat erlangte, betrieb Pompejus die Ausführung des neuen Ackergesetzes, nach welchem gegen 20,000 Bürger, großentheils alte Soldaten aus seiner Armee, im Gebiet von Capua mit Grundbesitz ausgestattet wurden. Seitdem beherrschten

Digitized by Google

die drei Männer mit Hülfe der Volkspartei, die durch Kornspenden, Landvertheilung und andere Anordnungen gewonnen wurde, den Staat, ohne sich um den Senat fürder zu kümmern, ließen die von Pompejus in Asien getroffenen Einrichtungen bestätigen, entfernten Cato unter einem ehrenvollen Vorwand aus Rom und setzten durch den lasterhaften Tribun Clodius aus dem vornehmen Geschlecht der Claudier die Verbannung Cicero's, des geschickten Sachwalters, dem Cäsar und Crassus die ohne richterliches Urtheil vollzogene Hinrichtung der Genossen Catilina's, den „verfassungswidrigen Justizmord", nicht vergessen hatten. Durch diese „Coalition" gerieth die Aristokratie in schlimme Lage. „Von allen Seiten stehen wir im Schach," schrieb Einer von ihnen; „schon haben wir aus Furcht vor dem Tode oder vor der Verbannung auf die Freiheit verzichtet. Jeder seufzt, zu reden wagt Keiner." — Um Gelegenheit zu Kriegsruhm und Alleinherrschaft und ein treues Heer zu erhalten, ließ sich dann Cäsar, nach beendigtem Consulat, die Statthalterschaft über das dies- und jenseitige Gallien und Illyricum übertragen und er- 58.
neuerte einige Jahre später, um die Eroberung von Gallien zu vollenden, auf einer Zusammenkunft in Lucca das Triumvirat. Dadurch verblieb ihm 55.
abermals auf fünf Jahre Gallien als Statthalterschaft, während der 60jährige Crassus, zur Befriedigung seines Ehrgeizes und noch mehr seiner Habsucht, das reiche Syrien mit seinen Schätzen auserkor, und Pompejus Spanien mit Afrika als Provinz erhielt, sie jedoch durch seine Unterbeamten (Legaten) verwalten ließ, indeß er in Rom eine dictatorische Gewalt übte. Gegen solche Uebermacht vermochte der wieder heimgekehrte Cato, der treue Wächter der Republik, nichts auszurichten, und Cicero zog sich verstimmt vom Staatsleben zurück. Crassus fand in Asien seinen Untergang. Während er von unersättlicher Geldgier getrieben, die Tempelschätze plünderte und mit Erpressungen die Zeit hinbrachte, rüstete der Partherkönig Ordes (Arsaces XIV. † 36) ein tapferes Heer von Lanzenreitern und berittenen Bogenschützen aus und besetzte Mesopotamien. Von einem verrätherischen Beduinenfürst verführt überschritt Crassus, wohlmeinender Warnungen ungeachtet, in thörich- 53.
ter Verblendung den Euphrat, wurde aber in einer öden Sandfläche bei Karrhä von dem parthischen Reiterheer unter dem gewandten Feldherrn Surenas besiegt, und nachdem sein tapferer Sohn Publius mit dem größten Theil des Heeres gefallen war, auf der Flucht durch einen Hinterhalt getödtet. Höhnend füllten die Sieger den bleichen Mund des Unersättlichen mit Gold. Von 40,000 römischen Legionaren, die den Euphrat überschritten hatten, kam nicht der vierte Mann zurück; die Hälfte war umgekommen, gegen 10,000 Gefangene wurden im äußersten Osten des Reichs als heerpflichtige Leibeigene angesiedelt. Nur einen geringen Ueberrest rettete der besonnene Legat Cassius nach Syrien.

Cicero's Verbannung. Cato. Cicero hatte früher als Anwalt des Senats einen wegen Verletzung der Religionsgebräuche wider Clodius angebrachten Rechtsstreit geleitet, und diesen lockern und wüsten aber nicht talentlosen Mann bei jeder Gelegenheit durch

Digitized by Google

beißende Reden gereizt, daher die Feindschaft. Durch Cäsar's Beistand erlangte Clodius das Tribunat, nachdem er sich zuvor durch Adoption zum Plebejer hatte machen lassen, und setzte dann den Antrag durch, „daß Jeden, der einen römischen Bürger ohne ein Volksurtheil zum Tode verurtheilt hätte oder verurtheilen würde, die Strafe der Aechtung treffen solle." In Folge dieses Gesetzes wurde Cicero, der nur auf einen Senatsbeschluß hin die Verurtheilung der Gefährten des Catilina vorgenommen hatte, ge-
58. ächtet und verbannt, sein Haus niedergebrannt und zwei seiner Landhäuser zerstört. Umsonst hatte er durch flehentliches Bitten vor dem Volke in Trauerkleidern den Spruch rückgängig zu machen gesucht und Pompejus kniefällig um Gnade gebeten, er mußte in die Verbannung ziehen, wobei er sich eben so kleinmüthig zeigte, wie bei seiner Verurtheilung. Nun betrug sich Clodius, im Vertrauen auf die frevelhaften Rotten, die ihn stets begleiteten, so frech und übermüthig, daß sich Pompejus und endlich auch Cäsar von ihm abwandten, wodurch es dem Tribun Annius Milo gelang, die Zurückberufung Cicero's durchzusetzen. Gleich einem Triumphirenden kehrte hierauf der große Redner aus seinem sechszehnmonatlichen Exil über Unteritalien nach Rom zurück. Sein Haus und seine Landgüter wurden auf Staatskosten wieder hergestellt. — Cato (geb. 95 v. Chr.), „der rechtlichste Mann in Rom", hatte sich den Auftrag ertheilen lassen, die Insel Cypern,
57. die dem Beherrscher, einem Bruder des Königs von Aegypten, wider alles Recht durch Volksbeschluß abgesprochen worden war, als betheiligt an der Piraterie Kreta's, in eine römische Provinz umzuwandeln. Auf diese Nachricht gab sich der cyprische König selbst den Tod, worauf Cato von den Gütern und Schätzen des reichen geizigen Fürsten (im Betrag von 12 Mill. Thlrn.) Besitz nahm und Alles redlich und gewissenhaft in die Staatskasse ablieferte. Auch Mommsen nennt Cato einen Mann vom besten Willen und seltener Hingebung, der ehrlich und stetig, ernsthaft im Wollen und Handeln gewesen, voll Anhänglichkeit an sein Vaterland und die angestammte Verfassung, aber ein langsamer Kopf und sinnlich wie sittlich ohne Leidenschaft; aber trotz dieser Tugenden hält er ihn für eine der „abenteuerlichsten und unerfreulichsten Erscheinungen", und macht folgende originelle Schilderung von ihm: „Unglücklicherweise gerieth er frühe unter die Gewalt der Phrase, und theils beherrscht von den Redensarten der Stoa, wie sie in abstracter Kahlheit und geistloser Abgerissenheit in der damaligen vornehmen Welt im Umlauf waren, theils von dem Exempel seines Urgroßvaters, den zu reproduciren er für seine besondere Aufgabe hielt, fing er an als Musterbürger und wandelnder Tugendspiegel in der sündigen Hauptstadt einherzuziehen, gleich dem alten Cato auf die Zeiten zu schelten, zu Fuße zu gehen, statt zu reiten, die Annahme von Zinsen zu verweigern, soldatische Ehrenzeichen abzulehnen und die Wiederherstellung der guten alten Zeit damit einzuleiten, daß er nach König Romulus' Vorgang ohne Hemd ging. Eine seltsame Caricatur seines Ahnen, des greisen Bauern, den Haß und Zorn zum Redner machten, der den Pflug wie das Schwert meisterlich führte, der mit seinem bornirten, aber originellen und gesunden Menschenverstand in der Regel den Nagel auf den Kopf traf, war dieser junge kühle Gelehrte, dem die Schulmeisterweisheit von den Lippen troff und den man überall mit dem Buche in der Hand sitzen sah, dieser Philosoph, der weder das Kriegs- noch sonst irgend ein Handwerk verstand, dieser Wolkenwandler im Reiche der abstracten Moralphilosophie. Dennoch gelangte er zu sittlicher Bedeutung. In einer durchaus elenden und feigen Zeit imponirten sein Muth und seine negativen Tugenden der Menge. — Auf ähnlichen Ursachen beruht auch sein politischer Einfluß. — Da er der einzige namhafte Conservative war, der, wo nicht Talent und Einsicht, doch Ehrlichkeit und Muth besaß und immer bereit stand, wo es nöthig und nicht nöthig war, seine Person in die Schanze zu schlagen, so ward er, obwohl weder sein Alter, noch sein Rang, noch sein Geist ihn dazu berechtigten, dennoch bald der anerkannte Vormann der Optimatenpartei. Wo das Ausharren eines einzelnen entschlossenen Mannes entscheiden konnte, hat er auch wohl einen Erfolg erzielt."

Digitized by Google

b) Cäsar's gallische Kriege (58—50).

§. 198. In dem reichen Gallien (Frankreich) und in Helvetien (Schweiz) wohnten vor Alters die Kelten, in viele kleine Staaten, Stämme und Völkerschaften getheilt und unter verschiedenen Regierungsformen ohne ein gemeinsames Band. Das von einem ritterlichen Adel und der mächtigen, stolzen Priesterschaft der Druiden beherrschte Volk war großentheils gutshörig und unfrei und trotz mannichfacher Kunstfertigkeit, städtischer Anlagen und gesellschaftlicher Einrichtungen in einem beschränkten Bildungskreise und einer wenig veredelten Gedankenwelt befangen. Wild und kriegerisch von Natur, stürzten sich die Gallier, von Druiden und Barden angefeuert, mit Ungestüm in die Schlacht, ermangelten aber der Ausdauer. Die Edelleute und ihre Mannen bildeten den Kern des Heeres, die Reiter und Wagenkämpfer; das Fußvolk war mit großem Schild und langer Stoßlanze bewehrt; eine Wagenburg diente ihnen statt des Lagers. — Durch glückliche Kriege mit den keltischen Stämmen der Arverner, Allobroger u. a. hatten die Römer bereits das südöstliche Gallien bis zur Stadt Tolosa unterworfen, als Provinz eingerichtet (daher Provence), und vermittelst einer Heerstraße mit Italien und Spanien verbunden; sie hatten darin Festungen und Städte angelegt (die Bäder des Sextius, Aquae Sextiae u. a.) und nach der alten Stadt Narbo eine römische Colonie geführt; und durch den Einfluß der Handelsstadt Massilia, die längs der Küste eine Menge Handelsniederlassungen und Stationsplätze gegründet, zum Wein- und Oelbau angeregt und die Schriftkunde und Münzprägung eingeführt hatte, war römisch-griechische Cultur und bürgerliche Ordnung über das Land gekommen. „Das herrliche, dem italischen verwandte Klima, die günstigen Bodenverhältnisse, das dem Handel so förderliche große und reiche Hinterland mit seinen bis nach Britannien reichenden Handelsstraßen, der bequeme Land- und Seeverkehr mit der Heimath gaben rasch dem südlichen Keltenland eine große Wichtigkeit für Italien.“ Eine Menge römischer Kaufleute, Landwirthe und Viehzüchter nahmen daselbst ihren Aufenthalt, und freiwillige Auswanderer trugen den italischen Luxus an die Rhone und Garonne. Durch sie wurde die Eroberung des Landes vorbereitet. Der süße Wein, den der Kelte sehr liebte, bahnte den römischen Heeren den Weg. — Da geschah es, daß die keltischen Helvetier, von den Germanen gedrängt, den Plan faßten, ihr armes und wenig fruchtbares Bergland mit dem reichen südwestlichen Gallien zu vertauschen. Dies gab den Römern, die das Vorhaben zu verhindern suchten, um nicht ein unruhiges und kriegerisches Volk zu westlichen Grenznachbarn zu haben, die gewünschte Veranlassung, in das Herz der keltischen Staaten einzudringen. Cäsar folgte den Helvetiern, die in langen mit Weibern, Kindern und der besten Fahrniß beladenen Wagenzügen durch die Jurapässe über die Saone gesetzt waren, besiegte sie in einer blutigen Schlacht bei Bibracte (Autun) und zwang sie zur Rückkehr in ihre niedergebrannten Dörfer und Weiler und in ihre verwüsteten Gaue. Die am

Digitized by Google

anmuthigen Gestade des Leman gelegene Keltenstadt Noviodunum (j. Nyon) wurde in eine römische Grenzfestung, die „julische Reitercolonie", umgewandelt. — Hierauf überwand Cäsar den germanischen Heerführer Ariovist, der von den Sequanern (um Besançon) wider ihre Nachbarn, die Aeduer („die Brüder des römischen Volkes"), herbeigerufen die letzteren besiegt und unterjocht hatte, dann aber auch jene mit harter Botmäßigkeit drückte, indem er sich mit seinen abgehärteten Truppen häuslich unter ihnen einrichtete und die Einen wie die Andern zur Zinspflicht und zur Stellung von Geiseln zwang. Der Herzog selbst zog mit einem Theil seiner Truppen in sein überrheinisches Vaterland zurück, aber den von ihm auf dem linken Rheinufer angesiedelten Germanen, den Tribokkern um Straßburg, den Nemetern um Speyer, den Vangionen um Worms ließ Cäsar ihre neuen Wohnsitze und vertraute ihnen die Bewachung der Rheingrenze gegen ihre Landsleute an. Nach der Unterwerfung des mittleren Galliens zog Cäsar gegen die große Eidgenossen-
56. schaft der Belger, die mit einer gewaltigen Heeresmacht unter ihrem König Galba ins Feld gerückt waren, und hielt sie durch kluge Kriegsbewegungen so lange hin, bis Mangel an Vorräthen und innere Zwietracht ihre Reihen löste, und die einzelnen Stämme um Frieden baten. Nur die tapfern Nervier und ihre Verbündeten lieferten den Römern an der Sambre (Sabis) eine schwere Schlacht, worin der Sieg lange schwankte, bis die römische Kriegskunst, verbunden mit der entschlossenen Tapferkeit des Oberfeldherrn, auch hier eine günstige Entscheidung bewirkte. Heldenmüthig stritten die Nervier, noch auf den Leichenbergen der Ihrigen fochten sie bis auf den letzten Mann; von 600 Rathsherren überlebten nur drei den blutigen Schlachttag. Die Remer (um Rheims), die sich an Cäsar angeschlossen, wurden im Norden der herrschende Gau, wie die Aeduer in der Mitte. Nicht minder heftig war der Kampf an der Westküste, wo die streitbaren Veneter an der
55. Spitze einer großen Bundesgenossenschaft und unterstützt von vaterländischen Männern aus allen Gauen sich gegen Publ. Crassus, Cäsars geschickten Unterfeldherrn, zu Wasser und Land tapfer vertheidigten. Erst als ihre Flotte durch Decimus Brutus auf dem atlantischen Meere vernichtet war, gelang es Cäsarn, die Ruthen und Beile Roms auch in der Normandie und Bretagne zur Anerkennung zu bringen. Zum abschreckenden Beispiel ließ er den gesammten Gemeinderath der Veneter hinrichten und die Bürgerschaft bis auf den letzten Mann in Knechtschaft verkaufen. Der Unterwerfung der Veneter folgte die Bezwingung der iberischen Völkerschaften in Aquitanien, von der Garonne bis zu den Pyrenäen. Nachdem so Cäsar innerhalb dreier Jahre ganz Gallien mit dem Schwert erobert, schlug er (zwischen Bonn und Andernach) eine Pfahlbrücke über den Rhein und führte die Legionen über diesen mächtigen Strom, um die kriegerischen Bewohner des rauhen, von dunkeln Eichen- und Tannenwäldern (Hercynia) durchzogenen Germaniens zu schrecken, und von ferneren feindlichen Einfällen in das gallische Land abzuhalten. Diesem Unternehmen, bei welchem die Römer wider gegebene Zusage

Digitized by Google

die germanischen Volksstämme der Usipeter und Tenchterer am Niederrhein treulos überfielen und theils niedermachten, theils in den Rhein stürzten, verdanken wir die erste kurze Beschreibung unseres Vaterlandes in Cäsars Denkwürdigkeiten über den gallischen Krieg. Zwei Jahre später wurde ein zweiter Uebergang bewerkstelligt. Doch gedachte der römische Feldherr weder in Deutschland noch in Britannien, an dessen felsiger Küste er bald darauf gleichfalls zweimal landete, bleibende Eroberungen zu machen. 54.
Er wollte den Insulanern, welche den flüchtigen Galliern eine ehrenvolle Freistätte bei sich gewährten, zeigen, „daß der Arm der Römer auch über den Kanal reiche." Nachdem er den in Thierfelle gekleideten keltischen Bewohnern, die auf Streitwagen kämpfend unter der tapfern und umsichtigen Führung ihres Fürsten Cassivellaunus sich rühmlich vertheidigten, Ehrfurcht vor Roms Größe eingeflößt, kehrte er von den Ufern der Themse mit den ihm übergebenen Geiseln über den Kanal zurück, um die gallischen Völker, die, von unruhiger und wankelmüthiger Natur, immer wieder abfielen und zu den Waffen griffen, wenn Cäsar anderswo beschäftigt war, vollends zu unterwerfen. Während seiner Abwesenheit in Britannien waren die Einleitungen zu einem allgemeinen Aufstand aller gallischen Stämme getroffen worden. Mit zorniger Schaam gestanden sich die Edelleute, daß die große streitbare Nation sich von 50,000 Römern habe ein schimpfliches Joch auflegen lassen; dies sollte wieder gebrochen werden. Die Hinrichtung des Aeduerfürsten Dumnorix, der aus den römischen Heeren entwichen war, gab das Zeichen zur allgemeinen Erhebung. Die bei Aduatika (Tongern) unter Sabinus gelagerte Legion wurde von Ambiorix, dem Oberhaupte der Eburonen, hinterlistig zum Abzug beredet und auf dem Wege in einer schmalen Thalschlucht überfallen und sammt den Führern niedergemacht. Von den Nerviern, Menapiern, Aduatukern u. A. unterstützt, warfen sie sich dann auf eine andere einzeln stehende Heerabtheilung und brachten sie in große Noth, bis Cäsar selbst, der auf die Kunde von diesem Verrath das Trauergewand anlegte, und ehe er die Waffengefährten gerächt haben würde, es nicht von sich zu thun gelobte, zu ihrer Hülfe herbeieilte. Seinem überlegenen Feldherrngeschick gelang es, des Aufstandes Meister zu werden und die Stämme 53.
zu trennen. Umsonst bargen sich die Eburonen hinter Wäldern und Sümpfen; der ganze Stamm wurde für vogelfrei erklärt und durch eine Menschenjagd ausgerottet. Nur wenige Edle retteten sich über den Rhein, unter ihnen Ambiorix. Furchtbar wüthete nunmehr das Richtbeil in allen Gauen. Aber diese Strenge füllte den ganzen Ritterstand mit Wuth und Entsetzen und führte neue Erhebungen im mittleren und südlichen Gallien herbei. Selbst die bisher den Römern treu ergebenen Arverner griffen unter dem tapfern und klugen Fürsten Vercingetorix zu den Waffen. Es war der letzte großartige Versuch, das fremde Joch 52.
abzuschütteln, und die nationale Erhebung hätte keinen edlern und geschickteren Führer finden können. Der Arvernerfürst hatte von den Römern die Kriegführung und die Kunst des Lagerschlagens gelernt und wandte die gewonnene Erfahrung mit Erfolg an. Die Dörfer und kleinen Ortschaften wurden nieder-

Digitized by Google

gebrannt und die ganze Kraft in den größern befestigten Städten concentrirt. In der Bergstadt Gergovia (unweit Clermont) trotzte Vercingetorix allen Angriffen und Stürmen Cäsars und brachte diesen durch glückliche Ausfälle in solche Noth, daß er, nachdem er mit Mühe seinen tüchtigen Unterfeldherrn Labienus von der Seine an sich gezogen, auf die alten Grenzen der römischen Provinz zurückging. Das Eroberungswerk mußte von Neuem begonnen werden. Aber der keltischen Nation fehlte Eintracht und Ausdauer. Vor Alesia, in Burgundien, wo sich die große Streitmacht der Insurgenten gesammelt hatte, schlug Cäsar ein festes Lager. Dieses suchte Vercingetorix zu stürmen. Als sein Unternehmen an dem unerschütterlichen Widerstand der Legionen scheiterte, erklärte der keltische Anführer im Kriegsrath, daß er bereit sei, sich den Römern auszuliefern, um durch dieses Opfer das Verderben so viel als möglich von der Nation auf sein Haupt abzulenken. Und so geschah es. „Die keltischen Offiziere lieferten ihren von der ganzen Nation feierlich erwählten Feldherrn dem Landesfeind zu geeigneter Bestrafung aus. Hoch zu Roß und in vollem Waffenschmuck erschien der König der Arverner vor dem römischen Proconsul und umritt dessen Tribunal; darauf gab er Roß und Waffen ab und ließ schweigend auf den Stufen zu Cäsars Füßen sich nieder. Fünf Jahre später ward er im Triumphe durch die Gassen der italischen Hauptstadt geführt und als Hochverräther an der römischen Nation, während auf der Höhe des Capitols sein Ueberwinder den Göttern derselben den Feierdank darbrachte, an dessen Fuß enthauptet. Wie nach trübe verlaufenem Tag wohl die Sonne noch im Sinken durchbricht, so verleiht auch das Geschick noch untergehenden Völkern wohl einen letzten großartigen Mann." Erst nach Bewältigung dieses allgemeinen Aufstandes gelang es dem Eroberer, das ganze Land bis zum Rheinstrom allmählich zu unterwerfen. Die Bergstadt Uxellodunum am Lot war die letzte freie Burg der Kelten. Das Schicksal der tapfern Besatzung, der Cäsar nach der Einnahme die Hände abhauen ließ, schreckte von weiterem Widerstand ab. In Kurzem hatten alle Städte und Gaue ihre Unterwerfung eingereicht, und der römische Oberfeldherr bemühte sich jetzt, durch milde und freundliche Behandlung der Stammhäupter, wie durch zweckmäßige Einrichtungen und mäßige Steuern Ruhe und einen geordneten Zustand zurückzuführen und Roms Herrschaft zu befestigen. Die Einführung der römischen Sprache, des römischen Rechts, der römischen Scheidemünze bahnte derselben den Weg. Aber vollständig gelang die Romanisirung Galliens erst, als die Macht der Druidenpriester (§. 15), die ihren großen Einfluß auf die Gemüther des Volks zur Erweckung des nationalen Hochmuths und Selbstgefühls und zur Herabwürdigung alles Fremden benutzten, gebrochen war. Erst als die Druidenreligion mit ihren düstern Menschenopfern dem griechisch-römischen Heidenthum erlag, konnte der Boden für höhere menschliche Bildung bestellt werden.

Gallien zu Cäsars Zeit und als römische Provinz. Vor der Ankunft der Römer stand Gallien noch auf einer niedern Culturstufe. Der Ackerbau ward wenig geachtet;

Digitized by Google

es galt als unwürdig für den freien Kelten, den Pflug zu führen; im Norden überwog die Viehzucht durchaus. „Im Nordosten reichten dichte Wälder, an den Kern der Ardennen sich anschließend, fast ununterbrochen von der Nordsee bis zum Rheine, und auf den heute so gesegneten Fluren Flanderns und Lothringens weidete damals der menapische und treverische Hirte im undurchdringlichen Eichenwald seine halbwilden Säue." Erst die Römer führten Schaafzucht und Ackerwirthschaft ein. — Dem Zusammensiedeln waren die Gallier von Haus aus geneigt; offene Dörfer gab es überall, aber auch an ummauerten Städten war kein Mangel und die Römer bewunderten die Zweckmäßigkeit und zierliche Ineinanderfügung von Balken und Steinen bei dem Mauerwerk. — Zu Land und zu Wasser herrschte ein regsamer Verkehr; überall gab es Straßen und Brücken und die großen Flüsse wie die See waren mit Segelschiffen und Ruderböten bedeckt. Die Kelten der Bretagne holten aus England das Grubenzinn, das sie dann nach Narbo und Massilia ausführten. Auch in der Industrie, namentlich der Metallbereitung, besaßen die gallischen Kelten einige Geschicklichkeit, aber die rohe Münzprägung verräth einen geringen Kunstsinn. Alle diese edlen Keime der Cultur erhielten erst durch die Römer ihre volle und praktische Ausbildung. — Die staatliche Verfassung ruhte bei den Galliern auf dem „Geschlechtsgau", mit dem Fürsten, dem Rath der Aeltesten und der Gemeinde der freien waffenfähigen Männer. Ueber diese Gauverfassung kamen sie nicht hinaus; die Landesgemeinde des Gaues bildete die höchste Autorität. Bei einigen Völkerschaften war die Königsherrschaft beseitigt und der Adel im Besitze der Gewalt. Mächtige und reiche Edelleute hatten eine große Menge eigener und gutshöriger Leute unter ihrem Schutz und in ihrem Gefolge. — Die einzelnen Gaue waren unabhängig, nur ein geringer Ansatz zum Hegemoniesystem war vorhanden. „Der mächtige Canton bestimmte den schwächeren, sich ihm in der Art unterzuordnen, daß der führende Canton nach Außen den andern mit vertrat und in Staatsverträgen für ihn mit stipulirte, der Clientelgau dagegen sich zur Heeresfolge, auch wohl zur Erlegung eines Tributs verpflichtete. Auf diesem Wege entstand eine Reihe von Sonderbünden; einen führenden Gau für das ganze Keltenland, einen wenn auch noch so losen Verband der gesammten Nation gab es nicht." „Die Civilisation der transalpinischen Kelten bietet manche interessante Seite dar," sagt Mommsen; „in mehr als einer Hinsicht schließt sie sich enger der modernen an als der hellenisch-römischen, mit ihren Segelschiffen, ihrem Ritterthum, ihrer Kirchenverfassung, vor allen Dingen mit ihren, wenn auch unvollkommenen Versuchen, den Staat nicht auf die Stadt, sondern auf den Stamm und in höherer Potenz auf die Nation zu bauen." Aber allem Anschein nach hatte zu Cäsars Zeit die keltische Nation den Höhepunkt der ihr möglichen Cultur bereits erreicht und wir können aus den unvollkommenen Zuständen auf ihre geringe sittliche Begabung und Bildungsfähigkeit schließen. Erst die Einwirkung der Römer erzeugte eine höhere Cultur und eine entwickeltere bürgerliche Ordnung. — „Durch Cäsars Eroberung", sagt Ranke, „wurden die beiden großen Halbinseln des Mittelmeers und die daranstoßenden Eilande und Küsten, auf denen sich die griechische und römische Bildung entfaltete, wenigstens für einen langen Zeitraum vor aller Gefahr aus dem Innern des europäischen Continents her gesichert; aber zugleich wurden der Cultur selbst in der Mitte desselben neue Wohnsitze bereitet, Völkerschaften von unerschöpflicher Lebenskraft, tapfer und sinnreich, in ihren Kreis gezogen, ihren Ideen unterworfen. Erst nach ihrer Niederlage fingen die Gallier an, das Land ihrer Heimath allenthalben anzubauen und die Vortheile seiner geographischen Lage für friedliches Dasein zu genießen. Die Römer erfüllten es mit den großen Bauwerken, die ihre Anwesenheit überall bezeichnen, Amphitheatern, Thermen, Aquäducten, Heerstraßen; diese, die das Land in verschiedenen Richtungen durchzogen, waren fast die Hauptsache, denn sie brachten Alles in unmittelbare Verbindung mit den Hauptstätten der römischen Einwirkung: Lugdunum (Lyon) ward das transalpinische Rom. Es ist kein Zweifel, daß sich die Eingebornen den Anziehenden mit freudigem Eifer anschlossen. Aus den Geschlechtern und Stämmen, die das Land von jeher bewohnt hatten, und den Colonien der Ueberwinder bildete sich ein neues Volk, eine einzige große romanische Nation. Im zweiten Jahrhundert ist Gallien die bevölkertste, im vierten, wiewohl

Digitized by Google

in der Tiefe sich manche ungebrochene Volksthümlichkeit erhielt, eine der gebildetsten römischen Provinzen. Wo das eigenthümliche Talent der Eingebornen mit einem Zweige der lateinischen Cultur zusammentraf, erhoben sie sich sogleich zu einer bemerkenswerthen Ausbildung. Nirgends gab es eine Zeit lang besser besuchte Schulen als in Gallien; geborene Römer lernten lateinische Beredsamkeit im Sinne des Jahrhunderts an der Garonne." Die von Cäsar und seinen Nachfolgern angelegten Castelle und Standlager wuchsen bald zu Städten an; so Windisch an der Aar, Augst bei Basel, Zabern, Worms, Köln, Coblenz, Trier, Aachen, Soissons, Cambray u. a. m. Einige Decennien später wurde auch Süddeutschland bis zur Donau unterjocht, so daß die beiden großen Ströme Rhein und Donau die nördlichen Grenzen des Römerreichs bildeten. Auch hier entstanden aus den römischen Standlagern allmählich die Städte Bregenz, Kempten, Regensburg, Augsburg, Passau, Salzburg, Linz, Wien u. a. (§. 221).

c) Der zweite Bürgerkrieg (49—48).

§. 199. Indessen war die Parteiwuth in Rom aufs Höchste gestiegen und Raub und Mord an der Tagesordnung. Mächtige Führer kämpften in den Straßen und Wahlplätzen mit Schaaren bewaffneten Gefolges wider einander und der freche Demokratenführer Clodius, der mit seinen Pöbelhaufen, Freigelassenen und Sklaven Jahre lang Markt und Gasse beherrschte, wurde
52. von Milo auf der appischen Straße ermordet. Bestechung ward mit unerhörter Schaamlosigkeit geübt und die Schätze Galliens wanderten größtentheils nach Rom, um die feilen Seelen der Volkstribunen Curio, Antonius und anderer Parteigenossen zu sättigen und für Cäsars Interessen zu gewinnen. „Scheinreiche mit zerrütteten Finanzen, einflußreiche in Geldverlegenheiten befangene Damen, verschuldete junge Adlige, bedrängte Kaufleute und Banquiers gingen entweder selbst nach Gallien, um an der Quelle zu schöpfen, oder wandten sich an Cäsars hauptstädtische Agenten. — Dazu kamen die ungeheuern Bauten, die Cäsar für seine Rechnung in der Hauptstadt ausführen ließ und bei denen eine Unzahl von Menschen aller Stände vom Consular bis zum Lastträger hinab Gelegenheit fand zu verdienen, so wie die unermeßlichen für öffentliche Lustbarkeiten aufgewandten Summen. In beschränkterem Maße that Pompejus das Gleiche, ihm verdankte die Hauptstadt das erste steinerne Theater und er feierte dessen Einweihung mit einer nie zuvor gesehenen Pracht." — Die öffentliche Unsicherheit und Anarchie, verbunden mit den Gewaltthätigkeiten und Bestechungen, welche den nachtheiligsten Einfluß auf die Wahlen und Geschwornengerichte übten und alle Macht in die Hände der „Genossenschaften" (Clubs) und ihrer Führer brachten, bewogen endlich den Senat und die Alt-Republikaner, in Pompejus eine Stütze gegen den zunehmenden Volksübermuth zu suchen und, indem sie das Consulat gänzlich zu dessen Verfügung stellten, ihm eine dictatorische Gewalt zu übertragen. Dadurch erhielt der Parteieifer neue Nahrung, da Pompejus, auf seines Nebenbuhlers wachsenden Kriegsruhm neidisch und seit dem Tode seiner Gemahlin Julia, Cäsars schöner und edler Tochter, demselben mehr entfremdet, sich seines Einflusses zu dessen Nachtheil bediente. Mit Cato und der aristokra-

Digitized by Google

tischen Senatspartei verbunden suchte er ihn von dem Consulat fern zu halten, aus Furcht, er möchte diese Stellung zur Erwerbung der Alleinherrschaft benutzen. Zugleich sollten seine Bürgerrechtsverleihungen und Coloniegründungen in Oberitalien als verfassungswidrig cassirt werden. Auf Pompejus' Zuthun erging sofort nach Beendigung des gallischen Kriegs vom Senat an Cäsar das Gebot, seinen Oberbefehl niederzulegen und seine Truppen zu entlassen, indeß jener mit neuer außerordentlicher Macht bekleidet ward und durch die Zusammenziehung von Truppen in Capua seine kriegerischen Absichten kund gab. Die von Cäsar erkauften Volkstribunen, Q. Cassius, der tapfere Reiterführer M. Antonius und vor Allen der feile, verschuldete Curio, ein talentvoller Mann von geistreicher Rede, aber von politischer und sittlicher Grundsatzlosigkeit und einem wüsten, verschwenderischen Leben hingegeben, welche gegen den Senatsbeschluß ihr Veto einlegten und verlangten, daß auch Pompejus seiner Gewalt entsage, wurden drohend zurückgewiesen; sie flohen in Sklavenkleidern in Cäsars Lager und gaben dem Feldherrn, der bisher mit großer Schonung und Mäßigung aufgetreten war und durch Vergleichsvorschläge den völligen Bruch zu verhüten gesucht hatte, einen günstigen Vorwand, als Rächer der verletzten Heiligkeit des Tribunats und als Beschützer der Volksrechte aufzutreten. Als er in einer glänzenden Rede seinen Legionen das undankbare Verfahren der Aristokratie gegen den Ueberwinder Galliens und die gewissenlose Verletzung der von den Vätern begründeten und mit ihrem Herzblute vertheidigten Verfassung darlegte, da waren Führer und Soldaten willig und bereit, ihm selbst zum Bürgerkrieg unbedingt zu folgen. Die Legionare machten sogar unter sich aus, daß sie den Sold, den ihnen Cäsar zu verdoppeln versprach, bis zur Beendigung des Kriegs in den Händen des Feldherrn lassen und inzwischen die ärmeren Kameraden aus allgemeinen Mitteln unterstützen wollten. Nur der tapfere T. Labienus ging in das Pompejanische Lager über.

Clodius und Milo. Milo, Cicero's Freund, der dreiste und im Intriguiren gewandte Wortführer der Aristokratenpartei, bewarb sich um das Consulat, wurde aber dabei von Pompejus und Clodius gehindert. Der letztere überfiel denselben, als er mit seiner Familie nach seinem Landgute reisen wollte, mit einer Rotte, verlor aber bei dem zwischen den feindlichen Parteigängern entstandenen Gefechte das Leben. Wüthend über den Tod des Demokratenführers trug der rasende Pöbel den Leichnam vom Forum in die Curie, den Sitz der Aristokratie, und machte das Gebäude, indem er die Brandfackel hineinwarf, zum Scheiterhaufen des Straßenhelden. Fünf Tage lang wurde Milo's Haus belagert. Die Aufregung war so groß, daß Pompejus zum „Consul ohne Collegen" ernannt wurde, um seine Macht zu erhöhen. Er ließ sofort gegen Milo durch eine von ihm ernannte Spezialcommission einen Prozeß einleiten und denselben, trotz Cicero's meisterhafter Vertheidigungsrede, verurtheilen, worauf dieser nach Massilia in freiwillige Verbannung ging. Im nächsten Jahre theilte Pompejus das Consulat mit seinem neuen Schwiegervater Metellus Scipio. 51.

§. 200. Nachdem die Würfel des Geschicks gefallen („alea jacta est"), setzte Cäsar nach einigem Bedenken über den Grenzfluß Rubico, der die gallische Provinz von Italien schied, und zog mit seinen abgehärteten, ihm treu Jan. 49.

Digitized by Google

ergebenen Legionen aus dem Polande in raschem Siegeslauf durch Umbrien und die sabellischen Staaten. Denn es galt, die Gegner zu überraschen, ehe sie ihre zerstreuten Truppen um sich gesammelt hatten. Seine Milde und Freundlichkeit öffnete ihm alle Thore und gewann ihm die Herzen der Bewohner. Pompejus, zu spät aus seinem unbegreiflichen Selbstvertrauen und seiner sorglosen Zuversicht aufgeschreckt, wagte es nicht, den Feind in Rom zu erwarten; er eilte mit seinen neugeworbenen und wenig zuverlässigen Truppen und einem großen Gefolge von Senatoren und Aristokraten über Capua nach Brundusium, und als sich der Sieger dieser Stadt näherte, auf den im Hafen vorräthigen Schiffen über das ionische Meer nach Epirus. Seine großsprecherische Aeußerung, daß er mit seinem Fuße Legionen aus dem Boden stampfen könne, hatte sich nicht bewährt. Die rasche Entschlossenheit seines Gegners hatte ihm nicht die nöthige Zeit gegönnt, die der aristokratisch-republikanischen Verfassungspartei zu Gebote stehenden Streitkräfte zu vereinigen. Man vergaß sogar in der Bestürzung, die öffentlichen Kassen in Sicherheit zu bringen. Cäsar verfolgte die Fliehenden nicht über das Meer. Er mußte zuvor die ängstlichen Gemüther beruhigen, welche die Rückkehr der Marianischen Schreckenszeit fürchteten, die Hauptstadt vor Anarchie schützen und dem Gegner die bedeutenden Streitkräfte in der pyrenäischen Halbinsel
März. entziehen. Darum kehrte er nach Rom zurück, wo er den gesprengten Senat wieder einsetzte und sich des von den flüchtigen Consuln zurückgelassenen Staatsschatzes (gegen 23 Mill. Thlr.) nebst den reichen Vorräthen bemächtigte, und begab sich dann nach Spanien. Hier trieb er nach der blutigen, aber unentschiedenen Schlacht bei Ilerda, zwischen Pyrenäen und Ebro, die Heere seines Gegners durch sein überlegenes Feldherrntalent und die überflügelnde Schnelligkeit seiner Bewegungen so in die Enge, daß sie eine Capitulation schlossen, in Folge deren die Feldherren (Petrejus, Afranius, M. Varro) und die Führer zu Pompejus entlassen wurden, indeß die Gemeinen entweder zu dem Sieger übergingen oder nach Ablieferung der Waffen nach Hause zogen. Auf dem Rückzug brachte der Imperator die reiche Handelsstadt Massilia, die aus alter Anhänglichkeit an Pompejus den Cäsarianern die Thore verschlossen hatte und darum während des spanischen Feldzugs von Decimus Brutus zu Wasser und zu Land hart belagert worden war, zur Unterwerfung; und obwohl sich die Bürgerschaft eines verrätherischen Ueberfalls nach geschlossenem Vertrag schuldig gemacht hatte, so besänftigte dennoch Cäsar die Wuth der Soldaten und bestrafte die Stadt nur mit Verlust der Waffen und Schiffe und mit Schmälerung ihres Gebiets und ihrer Freiheit. Sie blieb auch nach diesem Schlag immer noch der Mittelpunkt der hellenisch-römischen Cultur im Westen; aber in dem massaliotischen Dorfe Nemausus (Nimes), das zur lateinischen Stadtgemeinde erhoben und mit Grundbesitz und Rechten ausgestattet ward, erstand dem alten Handelsstaat ein mächtiger Rivale. — Mittlerweile hatten seine Unterfeldherren Sicilien und die andern Inseln den Pompejanern entrissen und dadurch Italien vor Getreidemangel geschützt; dagegen ließ sich

Digitized by Google

im Gebiete von Utica der geniale Curio durch seinen feurigen Muth auf einen ungünstigen Kampfplatz verlocken, wo er, von Juba's numidischen Reitern umringt, mit seinem ganzen Heere umkam. Er suchte den Tod, weil er sich schämte, als Besiegter vor seinem Gebieter zu erscheinen. „Sein Wesen war Leichtigkeit und oft Leichtfertigkeit, anmuthige Offenherzigkeit und volles Leben im Augenblick." — Während dieser Zeit war auch die Gegenpartei nicht unthätig. Aus dem weiten Osten, wo Pompejus viele Anhänger und Verehrer zählte, Sept. wurden dem republikanischen Feldherrn so viele Streitkräfte zugeführt, daß er über eine Armee von 7000 Reitern und elf Legionen und über eine Flotte von 500 Segeln zu gebieten hatte; und in Thessalonich versammelte sich eine solche Menge Emigranten aus dem Senatoren- und Ritterstande, daß der römische Staat seine Hauptstadt nebst dem Senat (den „Dreihundert") nach Makedonien verlegt zu haben schien. Allein die Anwesenheit so vieler vornehmen Aristokraten im Lager erschwerte dem Oberbefehlshaber, der in dieser Zeit wieder sein früheres Feldherrntalent entwickelte, als er die Küste von Epirus um die Hafenstadt Dyrrhachium bezog, den Kampf wider Cäsars Nov. einmüthige und geschlossene Legionen. Nicht nur daß sie den Hader, die Zwietracht und die Meinungskämpfe der Hauptstadt ins Lager einführten und durch Kundgebung der heftigsten Parteiwuth und Rachsucht die Schwankenden und Unschlüssigen von sich stießen; auch die üppige Lebensweise wurde durch sie daselbst eingebürgert. „Die Zelte solcher Herren waren anmuthige Lauben, der Boden mit frischem Rasen zierlich bedeckt, die Wände mit Epheu bekleidet; auf dem Tisch stand silbernes Tafelgeschirr und oft kreis'te dort schon am hellen Tage der Becher. Diese eleganten Krieger machten einen seltsamen Contrast mit Cäsars Grasteufeln, vor deren grobem Brot jene erschraken, und die in Ermangelung dessen auch Wurzeln aßen und eher Baumrinde zu kauen als vom Feinde abzulassen schwuren." — Nach der Unterwerfung Massilia's begab sich Cäsar wieder nach Rom, ließ sich zum Dictator und dann (um den 48. Schein der Republik zu bewahren) für's folgende Jahr zum Consul wählen, und suchte den gährenden Staat durch versöhnende Gesetze zu beruhigen. Dann setzte er mit seinen kriegserfahrenen Legionen über das ionische Meer nach der epirotischen Küste, wo Pompejus mit seinem überlegenen Heere stand. Eine Reihe blutiger Gefechte bei Dyrrhachium, worin Cäsar im Nachtheil war, erhöhte das Selbstvertrauen des Gegners, so daß er dem Ungestüm der ihn umgebenden vornehmen Jugend nachgab und in Thessaliens Ebenen, wohin sich Cäsar, vom Feinde verfolgt, mit seinen ermatteten Veteranen begeben hatte, die entscheidende **Schlacht bei Pharsälos** lieferte. Hier erfochten Cäsars kampfgeübte Trup- 9. Aug. 48. pen einen glänzenden Sieg über das mehr als doppelt so starke feindliche Heer und erbeuteten das reiche mit Kostbarkeiten und Vorräthen angefüllte Lager. 15,000 Feinde lagen todt oder verwundet auf dem Schlachtfelde, während die Cäsarianer nur 200 vermißten; die noch zusammengebliebene Masse, gegen 20,000 Mann, streckte am andern Morgen die Waffen; von den 11 feindlichen Adlern wurden Cäsar neun überbracht. Als die Schlacht noch wüthete, legte

Digitized by Google

Pompejus seine Feldherrnbinde ab und ritt auf dem nächsten Wege dem Meere zu, um dort ein Schiff zu suchen. Mit wenigen Getreuen floh er dann über Lesbos nach Kleinasien und von dort über Kypros nach Aegypten, fand aber hier statt gastlicher Aufnahme Tod durch Meuchelmord. Ptolemäos nämlich, in der Hoffnung, Cäsars Gunst zu erlangen, ließ den gebeugten Helden bei seiner Landung in Pelusium tödten und den Leichnam unbeerdigt ans Ufer werfen. „Im Aussteigen stach der Kriegstribun Lucius Septimius ihn hinterrücks nieder, unter den Augen seiner Gattin und seines Sohnes, welche von dem Verdeck ihres Schiffes aus dem Morde zusehen mußten, ohne retten oder rächen zu
28. Sept. können. An demselben Tage, an dem er dreizehn Jahre zuvor, über Mithridates triumphirend, in die Hauptstadt eingezogen war, endigte auf einer öden Düne des unwirthlichen Strandes durch die Hand eines seiner alten Soldaten der Mann, der ein Menschenalter hindurch der Große geheißen und Jahre lang Rom beherrscht hatte." Sein Ring und Haupt wurden dem Sieger überbracht.

d) Cäsars Siege und Tod.

§. 201. Dieses tragische Ende des großen Feldherrn erpreßte seinem Gegner, der bald ebenfalls in Aegypten eintraf, Thränen des Mitleids. Er verfagte dem Urheber des Mords die gehoffte Belohnung und entschied, als er zum Schiedsrichter des Thronstreits zwischen den Kindern des jüngstverstorbenen Ptolemäos des „Flötenbläsers" (Auletes), dem zehnjährigen Ptolemäos Dionysos und seiner schönen, anmuthvollen Schwester Kleopätra, erkoren ward, zu Gunsten der letztern, gerieth aber dadurch mit dem König und dem ägyptischen Volke in einen Krieg, der ihn neun Monate lang in Alexandria festhielt und in die größte Gefahr brachte. Mit wunderbarer Kunst und Geschicklichkeit vertheidigte sich der von Truppen entblößte Feldherr gegen die zügellose Volksmasse der beweglichen Handelsstadt und die alte pompejanische Besatzung zuerst in der Königsburg, und als diese mit einem großen Theil der herrlichen Bücherschätze in Brand gerieth, auf der Leuchtthurminsel Pharus im Hafen. Erst als ihm Verstärkungen aus Syrien und Kleinasien zugekommen, und Ptolemäos nach einem unglücklichen Treffen auf der Flucht in den Wellen
47. des Nils ertrunken war, ergab sich Alexandria der Gnade des Siegers. Im Trauergewande, ihre Götterbilder in den Händen, flehten die Bürger um Frieden. Cäsar verfuhr schonend. Hinweisend auf den großen Schaden, den die Stadt durch den Flottenbrand und andere harte Schläge erfahren, ermahnte er die Einwohnerschaft ernstlich, sich künftig allein der Künste des Friedens zu befleißigen und die Wunden zu heilen, die sie sich selber geschlagen. Dann übertrug er die Verwaltung in Aegypten der Kleopatra (deren Reize ihn gefesselt) und ihrem jüngern mit ihr vermählten Bruder und zog zu neuen Kämpfen aus. Der schnelle Sieg bei Zela, den er durch den Schrecken seines Namens über Mithridates' Sohn Pharnäkes (der die Verwirrung des Römerreichs zu Eroberungen in Kolchis, Armenien u. a. O. benutzt hatte)

Digitized by Google

davon trug, ist durch die merkwürdige briefliche Nachricht darüber: ich kam, sah, siegte (veni, vidi, vici) verewigt worden. Pharnakes verlor alle seine Eroberungen und bald nachher durch einen treulosen Diener auch sein Leben. Sein unechter Halbbruder Mithridates von Pergamum, der dem römischen Feldherrn in Aegypten gute Dienste geleistet hatte, erlangte die bosporanische Königskrone. — In Rom verweilte Cäsar nur so lange als nöthig war, die aufgeregten Gemüther des Volks durch versöhnende Maßregeln und die murrenden Soldaten durch Versprechungen und kluge Erregung ihres militärischen Ehrgefühls zu beruhigen. Als sie im sichern Gefühl ihrer Unentbehrlichkeit ihren Abschied verlangten, gewährte er ihnen denselben, redete sie als „Bürger" an und versprach, ihnen nach seinem Triumph Geschenke und Aecker zu vertheilen. Tief ergriffen, daß der Feldherr ihnen in Aussicht stellte, dem Siegeszug ihrer Kameraden als Bürgersleute zuschauen zu müssen, und durch die fremdklingende Anrede „gleichsam mit einem Schlage ihre ganze stolze Soldatenvergangenheit zerstörte, und überwältigt durch den Zauber des unwiderstehlich gewaltigen Menschen — standen die Soldaten eine Weile stumm und zaudernd, bis von allen Seiten der Ruf erscholl, daß der Feldherr sie wieder zu Gnaden annehmen und es ihnen wieder gestatten möge, Cäsars Soldaten zu heißen." Er ließ sich endlich erbitten und setzte dann am Ende des Jahres nach Afrika über, wo die Republikaner und Pompejaner sich um Dez. 47.
Cato, Metellus Scipio, und den Numiderkönig Juba, „in dem die Erbitterung des Parteimannes mit der Wuth des halbbarbarischen Afrikaners zusammenfloß", vereinigt und während des langen Aufenthaltes Cäsars in Alexandrien eine wohlgerüstete zahlreiche Armee unter namhaften Führern aufgebracht hatten. Wie einst Thessalonich, wurde jetzt Utica der Sitz des Senats, der „Dreihundert". Aber die blutige **Schlacht von Thapsus** vernichtete alle 6. April 46.
Hoffnungen der Republikaner. 50,000 feindliche Leichen deckten die Wahlstatt, während der Sieger nur 50 Todte zählte. Wüthend über den endlosen Krieg ließ der Soldat seinem Rachegefühl vollen Lauf. Von den Ueberlebenden tödteten sich viele mit eigener Hand, wie Metellus Scipio, des Pompejus Schwiegervater, der bei Thapsus den Oberbefehl geführt, und der hochherzige Cato, der sich in Utica mit ruhigem Selbstbewußtsein und stoischer Fassung den Tod gab, treu den Grundsätzen, die er im Leben ehrlich und muthig bekannt. Juba, „eine jener im grellen und übermüthigen Lebensgenuß verwilderten Naturen, die auch aus dem Tode sich ein Taumelfest bereiten," begab sich mit Petrejus, dem Ueberwinder Catilina's, nach einem seiner Landhäuser. Hier ließ er einen reichlichen Schmaus auftragen und forderte nach geendigter Mahlzeit seinen Begleiter auf, mit ihm im Zweikampf um den Tod zu fechten. Als Petrejus fiel, ließ sich der König von der Hand eines Sklaven durchbohren. Das numidische Reich wurde zum Theil der römischen Provinz Afrika beigefügt, zum Theil an Cäsars Bundesgenossen vergeben. Italische Colonisten, die daselbst angesiedelt wurden, brachten das herrliche Land bald wieder zu neuer Blüthe. — Ein prachtvoller viertägiger Triumph, verbunden mit den

Digitized by Google

schmeichelhaftesten Huldigungen des Senats, mit glänzenden Festmahlen und mit reichen Schenkungen, erwartete den Sieger nach seiner Rückkehr in Rom, das er jedoch bald wieder verließ, um seine letzten Feinde, die sich um Pompejus' beide Söhne geschaart, in Spanien anzugreifen. In der furchtbaren
45. **Schlacht bei Munda**, wo beide Theile mit dem Muthe der Verzweiflung stritten, und Cäsars Glück und Leben in der höchsten Gefahr schwebte, wurden die letzten Reste der Pompejaner und Republikaner vernichtet. Der eine der Söhne wurde nach der Schlacht, wo Tausende seiner tapfern Waffenbrüder gefallen, auf der Flucht getödtet; der überlebende führte fortan als heimathloser Flüchtling ein unstetes Seeräuberleben, bis auch er zehn Jahre später eines gewaltsamen Todes starb.

§. 202. Nach Unterwerfung des südwestlichen Spaniens kehrte Cäsar als Herr und Gebieter des römischen Reichs nach der Hauptstadt zurück, wo er als „Vater des Vaterlands" begrüßt und von dem demüthigen Senat auf Lebenszeit zum Dictator, von dem Volke aber zum Tribun gewählt und mit der erweiterten Aufsicht über die Sitten ausgerüstet wurde. Die Bezeichnung „Imperator", die ihm von nun an als ständiger Ehrentitel verblieb, verlor allmählich die Bedeutung eines bloßen Militäramtes; sie wurde zum Ausdruck der höchsten Amtsgewalt (Imperium), vereinigt in der Hand eines vom Senate unabhängigen Volkshauptes, eines Amtes, in welchem die richterliche und administrative Gewalt mit der Heerführung verbunden war. Allein so sehr auch Cäsar durch verständige Gesetze und Einrichtungen die Gemüther zu beruhigen suchte, so sehr er sich angelegen sein ließ, die gebildete und vornehme Klasse zur Theilnahme an der neuen Staatsordnung herbeizuziehen, die Geächteten durch Wiederherstellung ihrer Rechte und Güter zu versöhnen, die untern Volksklassen durch Fürsorge für ihren Unterhalt und ihr zeitliches Wohl zu gewinnen — sein sichtbares Streben, nicht nur nach der Gewalt, sondern auch nach dem Titel und der äußern Ehre eines Alleinherrschers, trieb einige schwärmerische Freiheitsfreunde, die da hofften, durch Herstellung der alten Verfassung auch den altrepublikanischen Geist wieder beleben zu können, zur Verschwörung. Der zunehmende Stolz des Imperators, der sich in seiner Mißachtung gegen den Senat und die republikanischen Formen kund gab, so wie sein sichtbares Wohlgefallen an dem ihm von M. Antonius bei einem Feste dargebotenen Königsdiadem, das er nur mit erkünsteltem Unwillen zurückstieß, beschleunigten die Ausführung. An der Spitze der Verschworenen stand der hochsinnige, für die Idee der Freiheit begeisterte M. Junius **Brutus**, der Bildung, Beredsamkeit und sittliche Würde mit kriegerischem Muthe verband und Cäsarn persönlich befreundet war, und neben ihm der von altem Republikanersinn durchglühte Cajus **Cassius**, eben so ehrgeizig als tapfer und entschlossen. Obwohl früher Pompejaner, waren beide von Cäsar mit der Prätur beehrt und gleich den meisten übrigen Mitverschwornen mit Wohlwollen und Vertrauen behandelt worden; aber das altrömische Vorurtheil gegen jede einherrliche Gewalt ließ sie alle Rücksichten vergessen. Mit

Digitized by Google

der größten Verstellung und Heimlichkeit faßten sie den Mordplan. Aller Warnungen ungeachtet hielt Cäsar an den Idus des Märzes (15.) in der Halle des Pompejus eine Senatssitzung, um sich behufs seines beabsichtigten Kriegszugs wider die Parther den Königstitel für die außeritalischen Provinzen ertheilen zu lassen. Hier sank er von 23 Dolchstichen durchbohrt mit dem Ausruf: „Auch du, Brutus!" entseelt bei der Bildsäule seines ehemaligen Gegners nieder, nachdem er sich sorgfältig in die Toga gehüllt, um mit Würde und Anstand zu fallen. So starb der erste Imperator im sechs und funfzigsten Jahre seines Alters. 44.

Cäsar's Reformen und Organisationen. Cäsar suchte unter dem Titel eines **„Imperators"** das Wesen und die Machtbefugnisse des alten Königthums sich anzueignen, die Benennung „König" vermied er aus Rücksicht auf die volksthümlichen Antipathien. Aber er ging in Allem auf die Ueberlieferungen der Königszeit zurück. Die Münzen wurden mit seinem Brustbild geziert; der **Senat**, den Cäsar selbst aus den Anhängern der neuen Ordnung, aus ergebenen Männern verschiedener Stände, zum Theil auch aus Provinzialen bildete und auf 900 Mitglieder vermehrte, diente fortan als höchster Reichsrath, den der Imperator benutzte, „um die Gesetze mit ihm vorzuberathen und die wichtigeren administrativen Verfügungen durch ihn oder wenigstens unter seinem Namen zu erlassen"; dem altrepublikanischen Geschlechteradel mit seinen Curienversammlungen fügte er eine große Anzahl neuer Familien bei und schuf somit eine monarchische patrizische Nobilität. Die Staatsgeschäfte waren alle in seiner Hand concentrirt und er trug Sorge, nur untergeordnete und ihm ergebene Leute in die Aemter zu bringen; die Verwaltung der Staatskasse behielt er sich selbst vor, die Erhebung der Provinzialgefälle und die Leitung des Münzwesens übertrug er seinen Freigelassenen. Eben so besetzte er aus eigner Machtvollkommenheit die Statthalterschaften, doch verwendete er dabei, aus Rücksicht für den Soldatengeist, in der Regel nur angesehene Männer zu Proconsuln und Proprätoren. Die städtischen Aemter, das Consulat, die Censur, Prätur, die Tribunen und Aedilen ließ er zwar bestehen, minderte aber ihre Bedeutung und Machtbefugnisse; sie wurden aus hohen Reichsbeamten zu Municipalitäten der Hauptstadt, zu Gemeindebeamten umgeschaffen und die Zahl der Mitglieder vermehrt. „Wenn also der Imperator für alle allgemeineren und wichtigeren Fragen sein eigener Minister war; wenn er die Finanzen durch seine Bedienten, das Heer durch seine Adjutanten beherrschte; wenn er die alten republikanischen Staatsämter wieder in Gemeindeämter der Stadt Rom umgewandelt hatte; wenn endlich zu dem Allen der Imperator das Recht besaß, seinen Nachfolger selber zu ernennen, so war damit die Autokratie hinreichend begründet." In die geistliche Hierarchie machte Cäsar weniger Eingriffe, nur „daß er das Oberpontificat und die Mitgliedschaft in den drei andern höchsten geistlichen Collegien mit der Person des Regenten verknüpfte." Ebenso ließ er auch die bisherige Gerichtsordnung bestehen; Senatoren und Ritter theilten sich in die Geschwornenstellen, doch nahm er das Recht in Anspruch, „Blutgerichte wie Privatprocesse zu alleiniger und endgültiger Entscheidung an sich zu ziehen"; zugleich hatte er kraft seiner tribunicischen Gewalt eine oberrichterliche Befugniß über alle Wahrsprüche, wodurch eine „kaiserliche Appellationsinstanz" in's Leben gerufen wurde. — Auch das verfallene Heerwesen suchte der Feldherr zu heben, wenn es ihm gleich nicht gelang, die alten Bürgerlegionen wieder in's Leben zu rufen, den militärischen Geist in der städtischen Bevölkerung wieder zu wecken. Die Führerstellen wurden als Eigenthum der höheren Stände angesehen, die Gemeinen waren ein aus allen Ländern zusammengetriebener und den untern Klassen angehörender Volkshaufen. Der schwierigen Aufgabe, die Soldaten einer stehenden Armee innerhalb der Kreise des bürgerlichen Lebens zu halten, suchte er zu genügen durch Verkürzung der Dienstzeit und

Der Imperator. Der Senat. Das Patriziat. Verwaltung. Das Pontificat. Gerichtsordnung. Heerwesen.

Digitized by Google

Steuer- u. Finanzweſen.

durch regelmäßige Anſiedelung der ausgedienten Soldaten als Ackercoloniſten. Eine Leibgarde hielt er nicht. — In das Finanzweſen brachte Cäſar beſſere Ordnung, einmal dadurch, daß er nur bei den indirecten Abgaben das bisherige Pachtſyſtem beibehielt, die directen aber unmittelbar durch Staatsbeamte erheben ließ, ſowohl die Naturalleiſtungen als die Geldabgaben; und ſodann durch die Beſchränkung und Regulirung der Kornvertheilungen in der Hauptſtadt; die Liſte der Perſonen, an welche jährlich freies Korn abgegeben wurde, ward auf 150,000 feſtgeſetzt, der Anfang der „ſegensreichen Anſtalten, in denen das unendliche Erbarmen der Menſchen mit der Menſchen unendlichem Elend ringt". Viele Landſchaften und Städte erhielten Steuerfreiheit oder eine Minderung ihrer Steuerbelaſtungen; andere, die auf Seiten der Pompejaner geſtanden, wurden in der Steuer erhöht. Durch die in großem Maßſtab angeordneten Confiscationen floſſen der Staatskaſſe unermeßliche Summen zu, wodurch es möglich ward, die großen Ausgaben zu beſtreiten,

Fürſorge für die Hauptſtadt.

welche die Vermehrung der ſtehenden Heere zur Grenzvertheidigung und die Verdoppelung des Soldes für den Kriegsmann verurſachten. — Die Uebervölkerung der Hauptſtadt durch Sklaven, Freigelaſſene und die Proletariermenge ſuchte er durch großartige Ausführungen des untern Volkes nach den überſeeiſchen Colonien zu mindern und dadurch der herrſchenden Unſicherheit und den häufig eintretenden Nothſtänden zu wehren. Zugleich wurde die Markt- und Stadtpolizei vermehrt und beſſer organiſirt, und durch neue gemeinnützige Bauwerke das Forum von dem ſtädtiſchen Gedränge befreit. So errichtete er auf dem Marsfeld die Saepta Julia, eine neue Dingſtätte für Wahlen und Volksverſammlungen, und das Forum Julium zwiſchen Capitol und Palatin zum beſondern Gerichtsmarkt. Andere großartige Bauentwürfe blieben unausgeführt. In den ſtädtiſchen Badanſtalten wurde auf ſeine Veranſtaltung das Oel zum Salben umſonſt gereicht. Aber

Vermögenszuſtände.

die geſellſchaftlichen Schäden der Hauptſtadt waren zu groß, als daß ſie hätten geheilt werden können. Die Einwohner theilten ſich in die Klaſſe der Reichen und Vornehmen und in den beſitzloſen Proletarierhaufen; der Mittelſtand war ganz verſchwunden und nur noch in einzelnen Gegenden Italiens in den Landſtädten zu finden. „In der Umgegend Roms hatte die Nutzwirthſchaft dem unfruchtbaren Luxus Platz machen müſſen: wo die alten lateiniſchen Bauerſchaften geſäet und geerntet hatten, erhoben ſich jetzt die glänzenden Landhäuſer, von denen manches mit den dazu gehörigen Gärten, Parken und Waſſerleitungen, den Süß- und Salzwaſſerreſervoirs zur Aufbewahrung und Züchtung von Fluß- und Seefiſchen, den Wildhäuſern, Volieren und Faſanerien den Raum einer mäßigen Stadt bedeckte." Im übrigen Italien wog die Gutswirthſchaft mit Sklavenhaltung vor und verdrängte die kleinen Bauernhöfe und den freien Landbau. Zwar wurde dadurch der Feldbau großartiger und billhender, ſo daß die Dichter mit Recht das ſchöne Heimathland beſingen konnten, „wo die wohlbewäſſerte Wieſe, das üppige Kornfeld, der luſtige Rebenhügel von der dunkeln Zeile der Oelbäume umſäumt wird, wo der Schmuck des Landes, lachend in mannichfaltiger Anmuth, die holdeſten Gärten in ſeinem Schooße hegt und ſelber von nahrunggebenden Bäumen umkränzt wird"; aber die kleine Bauernwirthſchaft der alten Zeit ging darüber zu Grunde, und zwiſchen dem reichen Capitaliſten und dem rechtloſen Sklaven- und Bettlerhaufen gähnte ein furchtbarer Abgrund. Die alten Landſtädte Italiens ſanken zu verlaſſenen Dörfern herab, während eine aus der Fremde herbeigezogene Bevölkerung von Sklaven, Freigelaſſenen und Händlern ſich mehr und mehr über ganz Italien ausbreitete.

Schuld- u. Ackergeſetze.

Cäſar ſuchte nach Kräften der Capitalübermacht zu wehren, theils durch Zins- und Wuchergeſetze und durch Aufhebung der perſönlichen Schuldknechtſchaft, theils durch die Erneuerung des alten Geſetzes, wornach die rückſtändigen Zinſen niedergeſchlagen und die gezahlten vom Capital abgezogen wurden, theils durch das Gebot an Viehzüchter und Grundbeſitzer, den dritten Theil ihrer Hirten und Ackerbauern aus freigebornen Männern zu nehmen und durch Anſiedelung ausgedienter Soldaten als Coloniſten mit kleinem Grundbeſitz. Zugleich ſuchte er durch geſetzliche Beſtimmung dem Luxus und der Verſchwendung ein Ziel zu ſetzen und der allzulangen Abweſenheit der Reichen von Italien zu be-

Digitized by Google

gegnen. Neue Gemeindeordnungen sollten die verödeten und verfallenen Landstädte wieder in die Höhe bringen, Straßen, Canäle und Verkehrserleichterungen Handel und Gewerbthätigkeit fördern. — Vor Allem war Cäsar beflissen, die Provinzialen der Bedrückungen durch die Beamten und Capitalisten Roms zu entlasten; das alle Gesetz gegen Erpressungen wurde mit unnachsichtiger Strenge gehandhabt. „Wie auch noch die alten Wunden schmerzten, mit Cäsar erschien den vielgeplagten Unterthanen die Morgenröthe einer erträglicheren Zeit, seit Jahrhunderten wieder die erste intelligente und humane Regierung, eine Friedenspolitik, die nicht auf der Feigheit, sondern auf der Kraft beruhte." Die cisalpinischen Gallier jenseit des Po wurden in den römischen Bürgerverband aufgenommen und erhielten politische Gleichberechtigung mit dem Hauptland. Die italisch-hellenischen Bildungselemente, die überall gepflanzt und gepflegt wurden, sollten in dem großen Reich eine einheitliche Nationalität schaffen, sollten ein Weltreich mit gleichem Recht, gleicher Sprache, gleicher Bildung begründen. In derselben Absicht verlieh er den Lehrern der freien Wissenschaften und sämmtlichen Aerzten der Hauptstadt das römische Bürgerrecht. Auch dem Kalenderwesen widmete Cäsar seine reformatorische Thätigkeit. Der römische Kalender war durch die Unkunde der Pontifices, denen die Aufsicht und Regulirung desselben zustand, in heillose Verwirrung gerathen. Darum ließ Cäsar, mit astronomischer Wissenschaft vertraut und als oberster Pontifex mit der Leitung der Jahresrechnung beauftragt, durch den alexandrinischen Gelehrten Sosigenes den **julianischen Kalender** einrichten, worin das von Numa eingeführte Mondjahr zu 355 Tagen durch die Sonnenjahrsrechnung ersetzt ward, so daß nach drei Jahren von je 365 Tagen ein Schaltjahr von 366 Tagen eintrat; da aber jedes Jahr um elf Minuten und einige Secunden zu kurz kam, so mußte im Jahr 1582 durch Papst Gregor XIII. eine neue Kalenderverbesserung vorgenommen werden (§. 550). Der julianische Kalender begann mit dem Jahr 45 v. Chr., nachdem das vorhergehende Jahr um 80 Tage verlängert worden war. „Fünf und ein halbes Jahr schaltete Cäsar als König von Rom", schließt Mommsen die Darstellung seiner Reformthätigkeit, „zwischen sieben großen Feldzügen, die ihm nicht mehr als zusammen 15 Monate in der Hauptstadt seines Reiches zu verweilen erlaubten, ordnete er die Geschicke der Welt für Gegenwart und Zukunft, von der Feststellung der Grenzlinie zwischen Civilisation und Barbarei an bis hinab zu der Beseitigung der Regenpfützen auf den Gassen der Hauptstadt, und behielt dabei noch Zeit und Heiterkeit genug, um den Preisstücken im Theater aufmerksam zu folgen und dem Sieger den Kranz mit improvisirten Versen zu ertheilen. Die Schnelligkeit und Sicherheit der Ausführung des Planes beweist, daß er lange durchdacht und in allen Theilen im Einzelnen festgestellt war; allein auch so bleibt sie nicht viel weniger wunderbar als der Plan selbst. Die Grundzüge waren gegeben und damit der neue Staat für alle Zukunft bestimmt; vollenden konnte den Bau nur die grenzenlose Zukunft. Insofern durfte Cäsar sich sagen, daß sein Ziel erreicht sei, und das wohl mochten die Worte bedeuten, die man zuweilen aus seinem Munde vernahm, daß er genug gelebt habe. Aber eben weil der Bau ein unendlicher war, fügte der Meister, so lange er lebte, rastlos Stein auf Stein, mit immer gleicher Geschmeidigkeit und immer gleicher Spannkraft thätig an seinem Werk, ohne je zu überstürzen oder zu verschieben, eben als gebe es für ihn nur ein Heute und kein Morgen."

Erleichterung der Provinzen.

Cäsar's Charakter und Eigenschaften. Ehe wir von dem großen Mann, welcher die abgelebte Republik in die neue monarchische Form hinüberführte, scheiden, sei es uns vergönnt, die Urtheile und Charakterschilderungen der neuesten Geschichtsforscher in einzelnen Zügen zusammenzustellen: „Cäsar besaß eine schöne, männliche und würdevolle Gestalt," sagt Drumann; „er war groß und schlank und hatte eine Adlernase und schwarze, lebhafte Augen mit einem Ausdruck von Wohlwollen und Heiterkeit; nur eine zu starke Fülle der Lippen störte das Ebenmaß. Mit der Zeit wurde er mager und bleich und durch eine Glatze entstellt, die er umsonst durch seinen Lorbeerkranz sorgfältig zu verbergen suchte. Daran mögen seine Be-

Digitized by Google

schwerden im Felde wie seine jugendlichen Ausschweifungen gleichen Antheil gehabt haben. (Denn er hatte „von dem Becher des Modelebens den Schaum wie die Hefen gekostet" und der Sieg bei den Frauen ging ihm auch in spätern Jahren noch über jeden andern.) Nur mit einem kräftigen Körper war es möglich, sich so wie er im Reiten, Fechten und Schwimmen hervorzuthun und alle Mühen und Entbehrungen mit den Truppen zu theilen, Kälte und Hitze, Nachtwachen, Hunger und Durst zu ertragen." Von seiner großartigen Natur und geistigen Ueberlegenheit äußert sich derselbe Schriftsteller: „Er wurde von der Natur befähigt, in Allem groß zu sein; ihm blieb die Wahl, als Feldherr, Staatsmann, Gesetzgeber, Rechtsgelehrter, Redner, Dichter, Geschichtschreiber, Sprachforscher, Mathematiker und Architekt zu glänzen. Nie gebrach es ihm an Kraft oder Zeit; denn er erhaschte im Fluge, was Andere mühsam sich aneignen; das Verworrenste löste sich schnell vor seinem Adlerblicke und selbst Verschiedenes zugleich zu bedenken war ihm möglich und leicht. Den Gaben entsprach die Empfänglichkeit; das Wissenswürdige, von welcher Art es auch sein mochte, hatte Bedeutung und Werth für ihn." War auch Verstand und staatsmännische Klugheit die hervorstechende Eigenschaft, so fehlte es ihm doch auch nicht an Gemüth und Herz. Seiner würdigen Mutter Aurelia bewahrte er stets die reinste Verehrung; seinen Frauen und vor Allen seiner Tochter Julia widmete er eine aufrichtige Zuneigung; mit den trefflichsten Männern seiner Zeit stand er in einem schönen Verhältniß gegenseitiger Treue. Ebenso günstig lautet das Urtheil Mommsens, der dem römischen Imperator den ersten Rang unter allen Großen und Gewaltigen der Weltgeschichte einräumt. So sagt er unter Anderm von ihm: „Cäsar war durchaus Realist und Verstandesmensch; und was er angriff und that, war von der genialen Nüchternheit durchdrungen und getragen, die seine innerste Eigenthümlichkeit bezeichnet. Ihr verdankte er das Vermögen, unbeirrt durch Erinnern oder Erwarten energisch im Augenblick zu leben; ihr die Fähigkeit, in jedem Augenblick mit concentrirter Kraft zu handeln und auch dem kleinsten und beiläufigsten Beginnen seine volle Genialität zuzuwenden; ihr die Vielseitigkeit, mit der er erfaßte und beherrschte, was der Verstand begreifen und der Wille zwingen kann; ihr die sichere Leichtigkeit, mit der er seine Perioden fügte wie seine Feldzugspläne entwarf; ihr die „wunderbare Heiterkeit", die in guten und bösen Tagen ihm treu blieb; ihr die vollendete Selbständigkeit, die keinem Liebling und keiner Mätresse, ja nicht einmal dem Freunde Gewalt über sich gestattete. Aus dieser Verstandesklarheit rührt es aber auch her, daß Cäsar sich über die Macht des Schicksals und das Können des Menschen niemals Illusionen machte; für ihn war der holde Schleier gehoben, der dem Menschen die Unzulänglichkeit seines Wirkens verdeckte. Wie klug er auch plante und alle Möglichkeiten bedachte, das Gefühl wich doch nie aus seiner Brust, daß in allen Dingen das Glück, d. h. der Zufall, das gute Beste thun müsse; und damit mag es denn auch zusammenhängen, daß er so oft dem Schicksal Paroli geboten und namentlich mit verwegener Gleichgültigkeit seine Person wieder und wieder auf das Spiel gesetzt hat. — Menschlich und geschichtlich steht Cäsar in dem Gleichungspunkt, in welchem die großen Gegensätze des Daseins sich einander aufheben. Von gewaltiger Schöpferkraft und doch zugleich vom durchdringendsten Verstande; nicht mehr Jüngling und noch nicht Greis; vom höchsten Wollen und vom höchsten Vollbringen; erfüllt von republikanischen Idealen und zugleich geboren zum König; ein Römer im tiefsten Kern seines Wesens und wieder berufen, die römische und die hellenische Entwickelung in sich wie nach Außen hin zu versöhnen und zu vermählen, ist Cäsar der ganze und vollständige Mann. — Seine Thätigkeit ist nicht mehr wie die Alexander's ein freudiges Vorwärtsstreben in die ungemessene Weite; er baute auf und aus Ruinen und war zufrieden, in den einmal angewiesenen weiten aber begrenzten Räumen möglichst erträglich und möglichst sicher sich einzurichten. Mit Recht hat denn auch der feine Dichtertact der Völker um den

Digitized by Google

unpoetischen Römer sich nicht bekümmert und nur den Sohn des Philippos mit allem Goldglanz der Poesie, mit allen Regenbogenfarben der Sage bekleidet. Aber das staatliche Leben der Nationen hat seit Jahrtausenden wieder und wieder auf die Linien zurückgelenkt, die Cäsar gezogen hat, und wenn die Völker, denen die Welt gehört, noch heute mit seinem Namen die höchsten ihrer Monarchen nennen, so liegt darin eine tiefsinnige Mahnung. Er wirkte und schaffte wie nie ein Sterblicher vor und nach ihm, und als ein Wirkender und Schaffender lebt er noch nach Jahrtausenden im Gedächtniß der Nationen, der erste und doch auch der einzige Imperator Cäsar."

c) Der dritte Bürgerkrieg, bis zum Untergang der republikanischen Verfassung (43—30).

§. 203. Bald zeigte sich, daß die Idee der Freiheit nur noch in den Köpfen einiger Gebildeten lebte, in der Brust des Volkes aber erloschen war. Denn die anfängliche Begeisterung für die neu errungene Freiheit ging schnell in Haß und Schmähungen gegen die Mörder des Dictators über, als der schlaue Consul M. Antonius bei Cäsar's Leichenbegängniß in einer kunstreichen Rede dessen Verdienste und Vorzüge hervorhob, eine Menge wirklicher oder angeblicher Vermächtnisse und volksthümlicher Bestimmungen aus dem Testamente des Gemordeten vorbrachte und den Armen Geldgeschenke austheilen ließ. Dagegen war der Senat, wo Brutus' Freund Cicero seine rednerische Thätigkeit entfaltete, größtentheils für die Verschwornen und verlieh etlichen von ihnen Provinzen zur Verwaltung, dem M. Jun. Brutus Makedonien, dem Cassius Syrien, dem Decimus Brutus das cisalpinische Gallien. Diese letztere Provinz ließ sich jetzt aber Antonius durch Volksbeschluß zutheilen und rückte mit Heeresmacht gegen Mutina (Modena), um den daselbst eingeschlossenen Decimus Brutus mit Gewalt zu verdrängen. Dies gab dem durch Cicero's philippische Reden wider Antonius aufgereizten Senat Veranlassung, den neunzehnjährigen Schwesterenkel des ermordeten Imperators, Octavius, der als Erbe von Cäsar's Namen (Cäsar Octavianus, nachmals Augustus) die Veteranen des Heers auf seiner Seite hatte, in Begleitung der beiden Consuln Hirtius und Pansa gen Mutina zu schicken, um das Vorhaben des für einen Feind des Vaterlandes erklärten Antonius zu vereiteln. Antonius unterlag in diesem mutinensischen Kriege und floh zu dem Statthalter des jenseitigen Galliens, Lepidus. Da jetzt aber der Senat den verschwornen Republikanern offen seine Gunst zeigte und dem Decimus Brutus den durch den Tod der beiden Consuln erledigten Oberbefehl über die Legionen übertrug, pflanzte **Octavianus**, unter der drohenden Einwirkung seiner Soldaten zum Consul gewählt, die Fahne der Cäsarischen Blutrache auf und schloß auf einer kleinen Insel des Flüßchens Rhenus unweit Bologna mit **Antonius** und **Lepidus das zweite Triumvirat.** Decimus Brutus, von seinen Truppen verrathen und verlassen, wurde bei Aquileja erschlagen und sein Haupt dem Antonius überbracht. Sicher des durch Ländervertheilungen und Geldspenden gewonnenen Heeres, erließen sofort die Trium- Nov. 43.

Digitized by Google

virn neue Aechtungen (Proscriptionen), die, nicht minder von Raub- und Gewinnsucht als von dem Trieb der Rache eingegeben, besonders dem Senatoren- und Ritterstand verderblich wurden. Die angesehensten und verdientesten Männer fielen unter den Streichen der Mörder; wie früher wurden auch jetzt die innigsten Verhältnisse, die Blut, Freundschaft und Pietät geknüpft hatten, zerrissen, da die von Habsucht, Rachgier und Herrschsucht erfüllten Machthaber sich und Andern jeglichen Frevel gestatteten. Die Leichen der Erschlagenen, deren Zahl sich nach einigen Angaben auf 300 Senatoren und 2000 Ritter belief, wurden in die Tiber geworfen oder den Thieren preisgegeben. Jeder der drei Verbündeten weihte seine Widersacher dem Verderben. Unter den Schlachtopfern des Antonius befand sich auch der 63jährige Cicero, den der Tod auf der Flucht ereilte, als er sich in einer Sänfte nach dem Meere tragen ließ. Sein von des Triumvirs lasterhaftem Weibe Fulvia gehöhntes Haupt wurde auf der Rednerbühne zu Rom aufgepflanzt.

§. 204. Nachdem Italien mit Mord, Raub, Gütereinziehung und Gelderpressungen genügend gestraft war, rüsteten sich die Machthaber zum Rachekrieg wider die Republikaner, die, um Brutus und Cassius geschaart, anfangs im Orient standen, dann aber ihr Heerlager in Makedonien aufgeschlagen hatten. Hier wurde in der Ebene von **Philippi** die entscheidende
42. **Doppelschlacht** geliefert, in welcher Cassius dem Antonius weichen mußte, indeß Brutus die Legionen des kranken Octavian zurückdrängte. Als sich aber Cassius, durch falsche Kunde getäuscht, im Glauben, daß Alles verloren sei, voreilig in sein Schwert stürzte, und die Triumvirn 20 Tage später mit vereinten Kräften die mörderische Schlacht erneuerten, erlag auch Brutus und gab sich wie Cassius mit eigener Hand den Tod. Sein Beispiel wurde von seiner Gemahlin Porcia (Cato's Tochter), die durch glühende Kohlen ihrem Leben ein Ende machte, und von vielen freiheitsliebenden Streitern nachgeahmt, so daß die Wahlstatt von Philippi das Grab der Republik ward. Brutus und Cassius hießen „die letzten Römer". Fortan wurde um Herrschaft, nicht mehr um Freiheit gestritten. Die Sieger theilten sich in das römische Reich, so daß Antonius das Morgenland, Octavian das Abendland wählte. Der schwache, geldgierige Lepidus, der anfangs Afrika als Provinz besaß, aber nie viel Geltung hatte, wurde bald seines Antheils beraubt und von Octavius mit der machtlosen Würde eines Oberpriesters beschenkt.

§. 205. Aber indeß der wollüstige, den niedrigsten Sinnengenüssen fröhnende Antonius sich an „Griechenlands Weihrauch" und „Asiens Lüften" ergötzte und die erpreßten Summen an Kleopatra's Hof durch ein schwelgerisches Leben vergeudete, gewann der kluge Octavianus und sein hochsinniger Flottenführer Agrippa das römische Volk durch freigebige Spenden und Spiele, belohnte die Soldaten durch Ackervertheilungen und hielt Heer und Flotte in Uebung. Der Versuch der leidenschaftlichen Fulvia und ihres Schwagers Lucius Antonius, diese ganz Italien in Gährung stürzenden Ackervertheilungen zu hindern und mit Hülfe der zur Verzweiflung gebrachten

Digitized by Google

italischen Völkerschaften einen Bürgerkrieg zu entzünden, der die Rückkehr ihres Gatten und den Sturz des Octavian bewirken sollte, endete im **perusinischen Krieg** mit der Niederlage ihrer Partei und dem Untergange dieser altetruskischen Stadt, die ein Raub der Flammen wurde, nachdem über 300 Senatoren und Ritter am Altare des göttlichen Julius geschlachtet worden. Sext. Pompejus (§. 201), der von Sicilien aus durch Freibeuterei eine Seeherrschaft begründet und die Hauptstadt durch Entziehung der Kornzufuhr in Noth und Aufruhr gestürzt hatte, wurde von Agrippa in der Seeschlacht bei Mylä um alle Früchte seiner Anstrengungen gebracht und starb im folgenden Jahr, als er sich in Kleinasien eine unabhängige Herrschaft begründen wollte, auf Befehl des Antonius in Milet eines gewaltsamen Todes. Als endlich Antonius, der mehrmals mit Octavius entzweit und kampfbereit sich immer wieder mit demselben versöhnt hatte, auf einem unglücklichen Zug gegen die Parther römische Ehre und römisches Blut vergeudete und sich von den Reizen der fremden Königin so unwürdig umgarnen ließ, daß er an ihre Söhne Provinzen verschenkte, und, um sich förmlich mit ihr zu vermählen, auf ihr Betreiben die ihm angetraute Schwester seines bisherigen Freundes, die edle Octavia, mit Hohn zurückschickte — da beraubte der von Octavian geleitete Senat den Antonius aller seiner Würden und erklärte an Kleopatra den Krieg. Abendland und Morgenland rüsteten wider einander. Aber die **Seeschlacht** am akarnanischen Vorgebirge **Actium**, wo in der Folge die „Siegesstadt" Nikopolis angelegt ward, entschied durch Agrippa's kluge Anordnung, trotz der ägyptischen Uebermacht, zu Gunsten Octavian's. Antonius und Kleopatra flohen. Als aber der Sieger sich den Thoren Alexandria's näherte, stürzte sich der erstere in sein Schwert, und Kleopatra, da sie merkte, daß ihre Reize bei dem neuen Machthaber wirkungslos seien, und er die Absicht habe, sie zur Verherrlichung seines Triumphes nach Rom zu führen, tödtete sich durch das Gift zweier Nattern. Aegypten wurde die erste Provinz des **römischen Kaiserreichs**. Der Monat Sextilis, in welchem der Sieger in die Hauptstadt zurückkehrte, erhielt ihm zu Ehren den Namen Augustus.

41. 40.

36.

35.

31.

30.

IV. Das römische Kaiserreich.

1. Cäsar Octavianus Augustus.

a) Staatsverfassung.

Augustus (30 v. Chr. — 14 nach Chr.)

§. 206. Die blutigen Bürgerkriege hatten alle tüchtigen und freiheitliebenden Männer dahingerafft; die noch übrige Masse war sowohl für die rauhe Einfachheit als für die republikanische Bürgertugend der Vorfahren unempfänglich. Brod und Spiele (panis et circenses) waren die einzigen Wünsche des nur auf Genuß des Augenblicks bedachten Volks. Daher fiel es dem klugen Augustus, der tiefen Verstand und Herrschergaben mit Milde, Mäßigung

Digitized by Google

und Beharrlichkeit verband, und seinen brennenden Ehrgeiz und Fürstenstolz unter einfachen Formen und bürgerlichen Sitten zu verbergen wußte, nicht schwer, die römische Republik in eine Monarchie umzuwandeln, wobei er den verjährten Vorurtheilen nur in so weit nachgab, daß er sich nicht König oder Herr (Despot) nannte, sondern die republikanischen Namen und Formen und die Benennung Cäsar (daher Kaiser) beibehielt, sich aber allmählich alle Aemter und Gewalten von Senat und Volke übertragen und von Zeit zu Zeit erneuern ließ. Auch der religiöse Ehrenname Augustus, „der Geweihte", wurde ihm vom Senat und Volk beigelegt. Als beständiger Imperator hatte er den unbeschränkten Oberbefehl über die ganze Kriegsmacht und Bestimmung über Krieg und Frieden; als Fürst (princeps) war er Vorsteher des (durch freiwilligen oder gezwungenen Austritt vieler Mitglieder gereinigten und verminderten) Senats und des aus geeigneten Gliedern desselben gebildeten Staatsraths und oberster Leiter der gesetzgebenden Macht und der Gerichte; als Inhaber der höchsten Tribunengewalt, mit der Vollmacht, seine übrigen Collegen zu wählen, war er Vertreter des Volks, dessen Versammlungen daher immer seltener und machtloser wurden; als Aufseher der Sitten und Oberpriester hatte er das Privatleben, so wie Religion und Cultus unter seiner Aufsicht und als bleibender Consul und beständiger Proconsul, mit der Befugniß Stellvertreter und Amtsgenossen zur Wahl vorzuschlagen oder selbst zu wählen, leitete er die Verwaltung Rom's und der Provinzen. „Es war die Alles überflügelnde und beherrschende factische Gewalt August's, welche die Schutzwehren gegen Unumschränkheit niederriß und dem Despotismus seiner Nachfolger die Bahn eröffnete. Der Senat bestand aus seinen Creaturen, das Volk war durch Brod und Spiele gewonnen, das Heer durch Beute und Geschenke an ihn gefesselt: und so hatte er in der Curie ein gehorsames Werkzeug seiner Pläne, die Comitien waren ein Wiederhall seiner Wünsche und die Legionen vollstreckten bereitwillig die von ihm erhaltenen Befehle. Daneben mochten nun Senat und Volk sich der alten Formen des Freistaates freuen; sie waren nichtige Schatten, wenn es dem Oberhaupte galt, seinen Willen durchzusetzen." — Das Reich, das sich vom atlantischen Ocean bis zum Euphrat und von der Donau und dem Rhein bis zum Atlasgebirg und den Wasserfällen des Nils erstreckte, umfaßte 25 durch Heerstraßen mit Rom verbundene Provinzen, die, je nachdem die Romanisirung darin bereits durchgeführt oder vorbereitet oder noch nicht begonnen war, als römische, latinische und Unterthanengemeinden bezeichnet werden konnten. Die Grenzen wurden durch stehende Heere, die Küsten durch Flotten geschützt; Militärcolonien, wozu Augustus nach Beendigung der Bürgerkriege die Veteranen verwendete, befestigten Roms Herrschaft. Ein geregeltes Steuer- und Zollwesen brachte die Finanzen und den Staatshaushalt in guten Stand und eine wachsame Polizei hielt Ruhe, Ordnung und Sicherheit aufrecht und setzte den Ausbrüchen der Leidenschaften Schranken. — Die Provinzialverwaltung wurde verbessert, die Rechts-

Digitized by Google

pflege gut geordnet, Handel und Gewerbthätigkeit gehoben; Wohlhabenheit und äußerer Glücksstand machten sich überall bemerkbar; aber das Freiheitsgefühl, die Kriegstugend und die Kraft der republikanischen Zeit waren dahin; über dem Wohlleben und den verweichlichenden Genüssen erlahmte der Arm des Bürgers, und die Freiheit, die Selbstachtung und der Männerstolz früherer Tage arteten in Knechtsinn aus. „Selbstsucht ward die alleinige Triebfeder aller Bürgerklassen und bewog sie zur Kriecherei und sklavischen Höflichkeit gegen alle diejenigen, die durch Geburt, Hofgunst und Reichthum ausgezeichnet waren.“ Die Bürger schämten sich nicht, in die Armenlisten eingetragen zu werden und an den unentgeltlichen Kornlieferungen Theil zu nehmen; ja nicht selten verkauften sich freie Männer als Gladiatoren um Kost und Lohn an die Unternehmer der Fechterspiele, die nun immer mehr zur beliebten Unterhaltung des Volkes wurden, und die um so verwildernder auf die Gemüther einwirken mußten, als die Laune der zuschauenden Menge, nach deren Wink der Sieger den darniederliegenden Besiegten entweder verschonte oder durchbohrte, über Leben und Tod entschied.

Provinzen.

Die **römischen Provinzen** zur Zeit des Augustus zerfielen in cäsarische, die als noch nicht völlig unterworfen und beruhigt unmittelbar unter dem Imperator standen und eine größere Militärmacht besaßen, und in senatorische, die von den Proconsuln ohne Militärmacht verwaltet und vom Fürsten, Senat und Volk gemeinschaftlich besetzt wurden. Die Provinzen außer Italien waren folgende: 1) In Europa: Sicilien, Sardinien und Korsika; Thrakien und Mösien (die untern Donau-Länder), Makedonien, Achaja (Griechenland), Pannonien (Ober-Ungarn;) Illyricum (Dalmatien), Noricum (Oesterreich, Kärnthen, Krain u. a.); Rhätien (Graubünden und Tyrol), Vindelicien (die Länder von den Alpen bis zur Donau und vom Inn bis zum Bodensee); Gallien, Spanien und Lusitanien (Portugal). 2) In Afrika: Die Provinzen Afrika und Numidien mit Mauritanien im Westen der Nordküste; Cyrenaica und Aegypten im Osten derselben. Im letzten Lande blieb das drückende Besteuerungssystem, das die Ptolemäer daselbst gegründet, auch unter der Herrschaft der Römer bestehen und führte im Laufe der Jahrhunderte wiederholte Aufstände herbei, die aber nur dazu beitrugen, die Lage des Volkes zu verschlimmern und Verarmung und Verwilderung im Lande zu begründen. Besonders nöthigte das Unwesen der Bukolen oder „Rinderhirten“, jener zahlreichen Räuberbanden, die in dem unzugänglichen Röhricht der Sümpfe am mittleren Nilarm hausten, ihre Frauen und Kinder auf kleinen Barken schützten und jeder bürgerlichen Ordnung feindselig Raubzüge in die benachbarten Gegenden unternahmen, die folgenden Kaiser zu häufigen Kriegszügen in das Nilland. 3) In Asien: Syrien mit Palästina; Kilikien, Bithynien; die Provinz Asien (Kleinasien); die mit dem Morgenlande geschichtlich verbundene Insel Kreta. — Die Provinzialverwaltung wurde verbessert, indem Augustus, um den Erpressungen zu steuern, den Verwaltungsbeamten einen bestimmten Gehalt festsetzte und die Einkünfte unmittelbar erheben ließ, in den cäsarischen Provinzen für den Fiscus (fürstliche Kammer und Kriegskasse) und in den senatorischen für das Aerar (Staatsschatz). Die Folgen waren bald sichtbar in dem zunehmenden Flor der Industrie, des Handels, des Ackerbaues ꝛc. — Der Verkehr wurde erleichtert durch viele **Heerstraßen**, die theils neu angelegt, theils verbessert wurden, und die Provinzen mit Rom in Verbindung setzten; hierbei, wie bei Anlegung großartiger **Wasserleitungen** (Aquäducte), Kanäle, Kloaken u. dergl., zeigte besonders Agrippa einen großen Eifer. — Auf Verbesserung der Gesetze und für gute **Rechtspflege** war Augustus vornehmlich bedacht; die Civilgerichtsbarkeit wurde einem aus verschiedenen Ständen gemischten Gerichtshofe übertragen, indeß

Rechtspflege.

Digitized by Google

die Criminaljustiz dem Senat verblieb; das Polizeigerichtswesen wurde von einem neu ernannten Beamten, dem Stadt-Präfecten, verwaltet. Der Kaiser übte das Begnadigungsrecht und seine Tempel waren schützende Asyle. Uebrigens machten „die Rechtsstudien die Römer nicht gesetzlicher, die Humanitätsstudien nicht menschlicher und sittlicher." — Das **Heerwesen** wurde von Augustus neu eingerichtet und in eine stehende Kriegsmacht umgeschaffen. 25 Legionen (zu 6100 Mann zu Fuß und 726 Reiter) waren an den Grenzen des Reichs, namentlich am Rhein, an der Donau und am Euphrat, in festen Standlagern aufgestellt; für die Sicherheit der Stadt sorgte die unter dem Präfecten der Prätorianer stehende kaiserliche Leibwache. Die Flotten standen hauptsächlich in den Häfen von Misenum, Ravenna und Forum Julii Frejus). Nach vollbrachter Dienstzeit von 12—16 Jahren erhielten die Soldaten, die jetzt von den Bürgern scharf getrennt waren, statt der frühern Ländervertheilungen eine bestimmte Summe Geld. — „Augusts Körpergestalt (sagt Hoeck), eher klein als groß, aber von gefälligem Ebenmaß aller Theile, war keine steife, imponirende Erscheinung, sondern eine wohlthuende. Mochte er schweigen oder reden, ein heitrer Friede ruhte auf seinem Gesicht, der solchen Zauber übte, daß der Arm des Meuchelmörders, bei dem Anschlage auf ihn, erlahmte. Sein Auftreten wirkte auf die Umgebung zunächst, wie das eines biedern, würdevollen Alten. Nur dem genauern Betrachter gewährte er einen bedeutsamern Eindruck; denn die großen und klaren Augen, vor denen sich jeder getroffene Blick senkte, offenbarten die Schärfe seines durchdringenden Verstandes. Wie diese Seelenkraft bei ihm alle andern überragte, so hat auch die Politik, bis er das Ziel seiner Bestrebungen erreicht, den Menschen in ihm verdunkelt. Die Geschichte wird stets den Stab brechen über den blutbefleckten, heuchlerischen Triumvir; doch den Tadel, welche sie auf den werdenden Herrscher häuft, darf sie nicht auf den gewordenen ausdehnen; eine gerechte Beurtheilung muß es anerkennen, daß der sichere Besitz der Herrschaft nicht das einzige und letzte Ziel seines Lebens war, sondern die Schöpfung einer neuen Staatsordnung. Dem Reiche verlieh er was er vermochte: Frieden, Ruhe, heilsame Gesetze und eine bessere Verwaltung."

Heerwesen.

Augusts Gestalt und Charakter.

b) Roms goldenes Zeitalter in Literatur und Kunst.

§. 207. Griechische Sprache und Literatur waren bereits so herrschend in Rom geworden, daß es für die vornehme Jugend Sitte war, ihre Bildung aus den Rednerschulen Griechenlands und Kleinasiens zu schöpfen. Augustus und seine Freunde Mäcenas, Messäla und Pollio waren Kenner der griechischen Dichter und Prosaschriftsteller, deren Werke der erstere in der öffentlichen Bibliothek auf dem palatinischen Berge sammeln ließ. Nichts war daher natürlicher, als daß sich die literarischen Erzeugnisse der Römer an griechische Vorbilder anlehnten und daß namhafte Gelehrte ihre Werke lieber in der griechischen „Weltsprache" verfaßten, wo sie auf weitere Leserkreise rechnen konnten, als in lateinischer. Diese Blüthezeit wurde übrigens sowohl durch die freigebige Gunst der Mächtigen gegen geistige Bestrebungen, als durch die Richtung der Nation herbeigeführt. Die Zeit des staatsbürgerlichen Handelns war für das Volk dahin; der Fürst und seine Beamten regierten das Innere, die fernen Kriege wurden durch untergebene Feldherren in Augustus' Namen ausgefochten. Dadurch sah sich der unthätige Bürgerstand aufgefordert, seine Muße dem Lesen und Schreiben zu widmen, und in den Werken des schaffenden Geistes Zerstreuung und Beschäftigung zu suchen. So ging man von der That zum Wort, vom Handeln zum Denken und Dichten über. Feine Bildung (Urbanität) verbreitete sich über alle Stände, gelehrtes Wissen, Geschmack und Literaturkenntnisse bildeten die Seele der Geselligkeit, aber Erschlaffung und gesteigerter Sinnengenuß zerstörten die innere Kraft. Während vornehme

Digitized by Google

Herren und Frauen im Versemachen wetteiferten, Alles in Kunst und Literatur schwelgte, selbst die Tafelgenüsse noch mit Lesen und Vorträgen griechischer Dichtungen gewürzt wurden, verschwanden Sitte, Ehrbarkeit und bürgerliche Tugend mehr und mehr aus dem Leben; äußere Verfeinerung und innere Rohheit wohnten nahe bei einander. Die geistige Ueberbildung und Verweichlichung verdrängte keineswegs das Wohlgefallen und die Lust an rohen Fechterspielen und an den schlüpfrigen und unzüchtigen Theaterpossen der Mimen, jenen volksthümlichen Bühnenvorstellungen, welche in lockerer und kunstloser Composition unter Späßen, Tänzen und Flötenspiel das hauptstädtische Leben in seiner „grenzenlosen Freiheit und Frechheit" auf den Brettern vorführten.

§. 208. Cicero. Die Rechtswissenschaft (Jurisprudenz) und Beredsamkeit (Eloquenz) wurden von den Römern vorzugsweise ausgebildet. Dem praktischen Sinn der Römer und ihrer Neigung für öffentliches Staatsleben mußten diese in einem republikanischen Gemeinwesen unentbehrlichen Wissenschaften besonders zusagen; die Redekunst übte auf die Geistesrichtung des römischen Volks einen so entschiedenen Einfluß, daß die ganze römische Literatur, Prosa wie Poesie, eine rhetorische Färbung annahm. Die Rechtswissenschaft und der damit verbundene Juristenstand erhielten ihre eigentliche Begründung von Serv. Sulpicius Rufus und seinen Schülern, ihre volle Ausbildung jedoch erst in der Kaiserzeit; die unaufhörlichen Kämpfe der Stände und Parteien während der Republik schärften die Rechtsbegriffe und erzeugten die Gesetze, auf deren klarer Bestimmung und systematischer Anordnung die Jurisprudenz beruht. Schon zur Zeit des Augustus bildeten sich die beiden Juristenschulen der Proculejaner und Sabinianer (auch Cassianer genannt), die sich bis auf die Antonine erhalten haben. Gründer der erstern war M. Antistius Labeo, Gründer der letztern C. Atejus Capito. „Während die Sabinianer sich mehr zum Festhalten an dem Ueberlieferten und an den Worten der Gesetze hinneigten und nur das als Recht anerkannten, was sie auf eine positive Quelle zurückführen konnten, wollten die Proculejaner mehr auf Grund und Zweck der Rechtsbestimmungen und mehr auf den Geist als den Buchstaben der Gesetze gesehen wissen und nahmen deshalb für Alles, was sich aus der Natur der Sache, so wie aus der Absicht der Rechtsvorschriften ableiten ließ, gleiche Gültigkeit wie für die ausdrücklichen Anordnungen in Anspruch." Innig verbunden mit der Wissenschaft des Staats- und bürgerlichen Rechts erscheint die Beredsamkeit, die in den stürmischen Zeiten der Republik ihren Höhepunkt erreichte. Staatsmänner wie M. Antonius und Mucius Scävola, die beide in den marianischen Unruhen ihren Tod fanden, Volkstribunen, wie die beiden Gracchen, Memmius u. A. m., Anwälte wie Hortensius und sein um acht Jahre jüngerer Nebenbuhler M. Tullius Cicero waren gepriesene Redner. Von Hortensius besitzen wir nur wenige Bruchstücke; man rühmte an ihm sein großes Talent, seine ungemeine Thätigkeit, sein außerordentliches Gedächtniß und einen eben so anmuthigen und feurigen als kunstvollen Vortrag; dagegen beweisen die vielen uns erhaltenen Reden Cicero's, daß er Meister war in Wohlredenheit, Sprachschönheit und geschmackvoller Darstellung. Seine Wortfülle, sein schlagender Witz, seine rednerischen Wendungen, seine Geberden fesselten und bezauberten die Menge und seine Ueberredungsgabe machte ihn der Nobilität unentbehrlich. Ein Mann von schneller Auffassung und feuriger Einbildungskraft, wußte er durch gemüthergreifende Darstellung Furcht, Haß, Mitleiden zu erregen und jede ihm zusagende Leidenschaft zu entflammen. Die meisten seiner Reden wurden erst nach dem mündlichen Vortrag ausgearbeitet, wobei er den Zauber des lebendigen Wortes durch stilistischen Schmuck zu ersetzen suchte. Cicero 106—43.

Digitized by Google

Zu den berühmtesten Reden Cicero's gehören folgende: die Rede **für den Roscius Amerinus**, von dem er die Beschuldigung einer Mordthat zu wälzen suchte; die Reden **gegen Verres**, den Peiniger Siciliens (§. 179), eine Reihe von Reden in zwei Abtheilungen, wovon aber die erstere schon von solcher Wirkung war, daß Verres das Ende des Prozesses gar nicht abwartete, sondern sich durch freiwillige Verbannung dem gerichtlichen Urtheil entzog; daher auch der zweite Theil nicht mündlich vorgetragen wurde; die Rede **für das manilische Gesetz**, wodurch Pompejus den Oberbefehl gegen Mithridates mit außerordentlicher Machtvollkommenheit erhielt (§. 193); die vier Reden **gegen Catilina** (§. 196); die Rede **für den Murena**, den er von der Anklage wegen Wahlbestechung zu befreien suchte; die Rede **für den Dichter Archias**, dessen römisches Bürgerrecht angefochten war; die vortreffliche nachträglich mit großer Sorgfalt ausgearbeitete Vertheidigungsrede **für Milo** wegen der ihm Schuld gegebenen Ermordung des Clodius auf der appischen Straße (§. 197); die Rede **für P. Sestius**, der Cicero's Zurückberufung aus dem Exil betrieb (§. 197) und von des Clodius Anhängern in Anklagestand versetzt wurde; die Senatsrede **für Marcellus**, behufs seiner Rückkehr aus der Verbannung; die Rede **für den König Dejotarus** von Galatien, der eines Mordanschlags auf Cäsar angeschuldigt war; endlich die unter dem Namen **Philippica** bekannten 14 Reden gegen M. Antonius, „die Krone und der Triumph der ciceronianischen Beredsamkeit," die in dem Zeitraum von Cäsar's Tod bis zur Schlacht bei Mutina (§. 203) theils vor dem Senat, theils vor dem Volke gehalten wurden, um des Antonius ehrgeizige und staatsgefährliche Absichten zu vereiteln, diesen als den gefährlichsten Feind der Republik darzustellen und alle Römer zu einem Kampfe gegen denselben wider seine verbrecherischen Pläne zu vereinigen.

Als ausgezeichneter Sachwalter und glänzender Redner war Cicero vor Allen geeignet, die vornehme römische Jugend in der Redekunst zu unterrichten. Dies that er theils durch mündliche Anleitung, theils durch rhetorische Schriften nach Art der griechischen Redekünstler.

Unter diesen **rhetorischen** (oratorischen) **Schriften** sind am bedeutendsten: 1) Die drei Bücher **vom Redner**, „worin er in drei, den berühmtesten Rednern damaliger Zeit in den Mund gelegten Gesprächen zuerst das Ideal eines vollkommenen Redners überhaupt aufstellt und die zur Erreichung desselben nöthigen Mittel, nämlich wissenschaftliche und philosophische Bildung, Talent und Uebung angibt; sodann die Erfindung, Anordnung und Behandlung des rednerischen Stoffes mit Rücksicht auf die Bestimmung der zu fertigenden Rede erörtert; endlich die Kunst des Vortrags selbst, mit Bezug auf Sprache und Ausdruck, abhandelt." 2) **Brutus** oder über die berühmten Redner, die eine Geschichte der römischen Beredsamkeit und Andeutungen über Cicero's eigenen Bildungsgang enthält. 3) **Der Redner**, eine an Brutus gerichtete Schrift, in der er das Ideal eines römischen Redners und die dazu erforderlichen Eigenschaften entwirft. 4) Ueber die beste Gattung von Rednern, worin er der attischen Beredsamkeit vor der asiatischen den Vorzug gibt.

Neben diesen beiden mehr praktischen Richtungen war Cicero's Thätigkeit vorzugsweise der Philosophie zugewendet. Er schuf jedoch kein neues System, sondern huldigte dem Eklekticismus, indem er die vorhandenen Lehrsysteme durchforschte und die griechische Weisheit seinen Landsleuten faßlicher und zugänglicher machte. Sein Ziel war, die Ergebnisse griechischen Nachdenkens in das praktische Leben der Römer einzuführen und die Bedeutung dieser geistigen Errungenschaft sowohl für den Staat als für das wechselvolle Dasein des Einzelnen nachzuweisen. Er schwankte lange, welcher Schule er den Vorzug geben sollte, entschied sich aber zuletzt im Praktischen für die stoische, im Theoretischen für die mittlere Akademie (§. 134).

Digitized by Google

Unter seinen **philosophischen Werken** sind am berühmtesten: 1) Die Schrift **über die Republik**, worin er in der Form eines Gespräches Untersuchungen über die beste Staatsform anstellt, und diese in der römischen Verfassung vor der Zeit der Gracchen findet; den Schluß des Buches bildet der Traum Scipio's über die Nichtigkeit aller irdischen Dinge. In vielfacher Beziehung zu diesem Werk stehen die drei Bücher **von den Gesetzen**, worin Cicero „das Prinzip der Gesetze aus der Natur des Menschen zu entwickeln und so die Rechtswissenschaft philosophisch zu begründen sucht." Die letzten Bücher sind verloren gegangen. 2) **Die tusculanischen Untersuchungen**, oder Gedanken und Ansichten über die höchsten Fragen des Menschen, über Tod, Unsterblichkeit, das Wesen der Seele, die Götter u. dgl. — 3) In den Gesprächen über das **höchste Gut** und das **höchste Uebel** stellt er die Ansichten der griechischen Philosophen über die wahre Glückseligkeit und den Zweck des Lebens dar, ohne ein selbständiges Urtheil abzugeben. Seine **akademischen Untersuchungen** handeln von den Lehren der ältern und neuern Akademie und in seinen Werken **über das Wesen der Götter, über die Divination** oder Wahrsagung und dem unvollendeten **über das Fatum** gibt er wichtige Andeutungen über die religiösen Begriffe seiner Zeit. Die kleinern Schriften: **Cato** oder über das Greisenalter und **Lälius** oder über die Freundschaft zeichnen sich durch Schönheit der Sprache und Darstellung aus. Das an seinen in Athen studirenden Sohn Marcus gerichtete Werk **über die Pflichten** oder Belehrungen über das Verhalten eines Staatsmannes in den verschiedenen politischen Verhältnissen, eine seiner vorzüglichsten und bekanntesten Schriften, gehört seinem spätern Alter an.

Außerdem besitzen wir von Cicero noch eine große Anzahl Briefe an verschiedene Personen und namentlich an seine Freunde Pomp. Atticus und Brutus und an seinen Bruder Quintus; darunter auch Briefe von Andern an Cicero. Diese Briefsammlungen sind merkwürdig sowohl wegen der Schönheit des Stils und der Form, als wegen der Wichtigkeit des Inhalts. Sie geben ein anschauliches Bild von jener tiefbewegten Zeit und den handelnden Personen, so daß sie häufig als die zuverlässigste Quelle über manche historische Erscheinungen gelten können; dabei zeigen sie uns den berühmten Mann in seinem innersten Wesen; als treuen Familienvater und gefälligen Freund, als wohlhabendes, selbstzufriedenes Glied der Optimatengeschlechter, denen er an prachtvollen Landhäusern, Kunstschätzen und reichen Mahlzeiten, wobei ihm ein „angenehmes, belehrendes und witziges Gespräch mit geistig Ebenbürtigen für die schönste Würze galt", gleich zu kommen suchte; als thätigen, arbeitsamen Geschäftsmann, dem aber Ruhm und äußere Ehre über Alles gehen, den fremdes Lob und fremder Tadel in große Aufregung zu setzen vermögen, der mit grenzenloser Selbstgefälligkeit und Eigenliebe stets den redseligen Herold seines eigenen Ruhmes macht und der bei allen Handlungen zunächst auf die eigene Sicherheit bedacht ist; kurz als einen Mann von vielen Gaben und bürgerlichen Tugenden, von Rechtlichkeit und Vaterlandsliebe, von politischem Verstand und Rechtssinn, aber ohne Festigkeit, ohne Muth und ohne jene Charakterstärke, die in gewaltigen Zeitlagen Bewunderung und Vertrauen erweckt.

§. 209. Virgil. Horaz. Ovid. Die Elegiker. In der Poesie nehmen neben **T. Lucretius Carus** (99—55), welcher, den angesehensten Kreisen der römischen Gesellschaft angehörend, kurz vor dem Ausbruch des Bürgerkrieges im besten Mannesalter starb, **Virgilius** († 19 v. Chr.), **Horatius** († 8 v. Chr.) und **Ovidius** († 17 n. Chr.) den ersten Rang ein. So undankbar der philosophische Stoff war, an den Lucretius in seinem Lehrgedicht: „Von der Natur der Dinge" sein Talent verschwendete, so ist es dennoch durch den kräftigen Ton und bedeutsamen Inhalt, wie durch die kunstmäßige, wenn auch alterthümliche Form und Sprache „eines der glänzenden Gestirne in den sternenarmen Räumen der römischen

Digitized by Google

Literatur." — Virgilius aus Andes bei Mantua, von Augustus und seinen Freunden mit Auszeichnung behandelt, war ein Dichter voll Gemüth, Unschuld und Sittenreinheit. In seinem dem Homer nachgebildeten *epischen Gedicht Aeneide* in 12 Büchern, worin er die Schicksale und Irrfahrten des *Aeneas* nach der Zerstörung Troja's, und dessen Ankunft und Niederlassung an der Küste von Latium schildert und darin die *Gründung der Stadt Rom* und die *Verherrlichung* des (von Julus, Aeneas' Sohn, abstammenden) *julischen Geschlechts* reiht, setzte er dem römischen Nationalstolz ein Denkmal, und suchte die Kaiserzeit durch Anknüpfung an das Heroenalter mit dem republikanischen Rom zu versöhnen und das gewaltsame Emporkommen des Herrschergeschlechts mittels des Umsturzes der alten Verfassung in Vergessenheit zu bringen oder zu verdecken. Mit großem Geschick weiß er dem fremden Stoff eine nationale Färbung zu geben, die verschiedenartigsten Sagen an Rom als den gemeinsamen Mittelpunkt zu knüpfen und dadurch seinem Gedicht einen volksthümlichen Charakter zu verleihen. Der Tod hinderte ihn, die letzte Hand an das durch Kunst der Dichtung und Sprache, durch patriotischen Ernst des Studiums, durch Genauigkeit der örtlichen Schilderungen und Wohlklang des Versbaues ausgezeichnete Werk zu legen. Seinem Talente und seiner Gemüthlichkeit angemessener und daher gelungener sind seine *Idyllen* oder *Hirtengedichte* (*Bucolica*) und sein Lehrgedicht *vom Ackerbau* (*Georgica*), das die gesammte italienische Landwirthschaft in vier Büchern behandelt und vermöge seiner kunstreichen Form und Sprache ein Meisterwerk ist. Geistreicher und talentvoller, aber weniger rein und einfach ist *Horatius*, ein gewandter Welt- und Lebemann und ein Philosoph von Aristippos' Grundsätzen (§. 100). Mäcenas, sein Gönner, schenkte ihm ein Gütchen im Sabinerlande, wo er seine meisten *Oden* (nach Alcäus und Sappho §. 75), *Satiren* und *humoristischen Briefe* schrieb, die reich an Witz, Ironie, Welt- und Menschenkenntniß sind. Sein Grundsatz ist, das Leben zu genießen, ehe es entschwindet. Genügsamen Sinnes zog er ein freies, unabhängiges Dasein unter beschränkten Verhältnissen und bescheidenen Genüssen dem Glanz und Luxus der großen Welt vor. Auch eine *Poetik* oder Lehrgedicht, wie man beim Dichten verfahren müsse, rührt von ihm her. — *Ovidius* war vielleicht der talentvollste, aber auch der leichtfertigste römische Dichter. Er genoß des Umgangs der gebildetsten Männer seiner Zeit, bis ihm ein unbekanntes Vergehen eine Verweisung nach dem rauhen, unwirthlichen Lande der nomadischen Skythen am schwarzen Meere zuzog, wo er in trauriger Einsamkeit sein Leben beschloß. Unter seinen durch Leichtigkeit, Sprachgewandtheit und Anmuth ausgezeichneten Gedichten sind die *heroischen Liebesbriefe* (*Heroiden*), die *Metamorphosen* und *Fasti*, worin er die Mythen der Griechen und die religiösen Traditionen der Römer in anmuthige Erzählungen kleidet und mit Verherrlichung des Julischen Hauses schließt, und die *Klagebriefe* (*Tristia*) aus seinem traurigen Exil am bekanntesten. — Auch die, griechischen Vorbildern nacheifernden, *Elegiendichter* (§. 75) *Catullus*, *Tibullus* und *Propertius* gehörten diesem Zeitalter an, wogegen *Phädrus*, der die äsopischen Fabeln lateinisch bearbeitete, ein Menschenalter später lebte. — Vermöge des *rhetorischen Charakters* der ganzen römischen Literatur ist bei den genannten Dichtern die *Form* von größerer Bedeutung als der *Stoff*; es liegt ihnen mehr an der Glätte und Zierlichkeit der Darstellung, an dem Wohllaut und der Eleganz der Sprache und an dem melodischen Klang des Versbaues als an der Tiefe des Inhalts, am Schwung der Phantasie, an der Erhabenheit der Ideen.

Lucretius Carus nimmt durch sein Lehrgedicht „Von der *Natur der Dinge*" den ersten Rang in der *didaktischen Poesie* ein. Der Zweck dieses speculativen, mit

Digitized by Google

Schwung und Begeisterung aufgefaßten und mit feuriger Beredsamkeit und lebendigen Schilderungen dargestellten Lehrgedichts ist, durch die Entwickelung der Naturlehre Epikurs, „welcher die anderen Weisen überstrahlt wie die Sonne die Sterne", die Menschen vom Aberglauben und von religiöser Furcht zu befreien und dadurch zu höherem Selbstbewußtsein zu führen. „Götter freilich wird es geben (sagt er), Himmelsbewohner allerdings, doch sie kümmern keineswegs, scheint mir, sich um des Menschen Loos." Indem Lucretius nach Epikurs Atomenlehre die Entstehung und das Ende des Weltalls auf mechanische Weise zu erklären und „die Natur von ihren strengen Herren zu erlösen" unternimmt, sucht er die Ueberzeugung zu begründen, „daß der Tod, das ewige Ausruhen von allem Hoffen und Fürchten, besser sei als das Leben; daß die Höllenstrafen nicht nach dem Leben den Menschen peinigen, sondern während desselben, in den wilden und rastlosen Leidenschaften des klopfenden Herzens," und daß die Aufgabe des Menschen sei, seine Seele zum ruhigen Gleichmaß zu stimmen. Die Sprache ist kräftig und männlich, aber nicht frei von alterthümlichen Redensarten und Härten. „Seine Hexameter wälzen sich nicht wie die elegischen zierlich hüpfend gleich dem rieselnden Bache, sondern mit gewaltiger Langsamkeit gleich dem Strome flüssigen Goldes." — **Virgilius Maro** ahmte in seinen **Idyllen** den Theokrit (§. 133) nach; da er sich aber nicht wie dieser der Volkssprache bedienen konnte, sondern die gebildete, seine Sprache der vornehmen Welt zu seinen Schilderungen eines einfachen, kunstlosen Hirtenlebens anwendete, so entstand dadurch zwischen Form und Inhalt ein widerwärtiger Contrast. Seinen Schilderungen fehlt Natur und Wahrheit. Der Römer hatte überhaupt für die gemüthlichen Zustände eines einfachen Natur- und Hirtenlebens wenig Empfänglichkeit, wie konnte die Darstellung eines solchen in einer eleganten, kunstvollen Sprache treu und gelungen sein? Die von einigen Erklärern aufgestellte Ansicht, daß die Bucolica mehrentheils nur persönliche Verhältnisse in ländlicher Verkleidung schildern sollten, würde freilich diesen Contrast zwischen Form und Inhalt in einem andern Lichte zeigen und eher als eine reizende Verhüllung erscheinen lassen. — Sein Lehrgedicht **vom Landbau** ist sein Meisterwerk; hier ist nicht blos die Form schön und kunstreich, sondern auch der Inhalt echt national und darum für den Römer interessant. Virgil hat in diesem Gedicht (das im ersten Buch vom Ackerbau; im zweiten von der Baumzucht; im dritten von der Viehzucht und im vierten von der Bienenzucht handelt) das altrömische Leben und die einzige Wissenschaft, die neben der Kriegskunst noch Geltung hatte, dargestellt. — **Q. Horatius Flaccus**, Sohn eines wohlhabenden Freigelassenen aus Venusia in Apulien, erhielt eine gute Erziehung und widmete sich einige Zeit in Athen dem Studium der Philosophie. Mit Brutus befreundet stand er bei Philippi auf Seiten der Republikaner, floh aber, wie er selbst scherzend erwähnt, mit Zurücklassung seines Schildes nach Rom, wo er auf Virgils Empfehlung die Gunst des Augustus und des feinsinnlichen Welt- und Lebemanns Mäcenas erlangte. Horaz nahm die griechischen Dichter der klassischen Zeit zum Vorbild, gab aber seinen Dichtungen eine eigenthümliche, nationale Färbung; die Schönheit und Eleganz seiner Sprache, die Feinheit und Gewandtheit des Ausdrucks und die Mannichfaltigkeit an Wendungen lassen nichts Fremdartiges erkennen. Vertraut mit den Sitten und der Denkweise der vornehmen römischen Welt und den Bedürfnissen des menschlichen Herzens lehrte Horaz wahren Lebensgenuß und Lebensweisheit, den richtigen Gebrauch der äußern Güter und innern Bildung. Er bleibt dabei „ebenso sehr von der Rauhheit der einseitigen Stoiker, wie von der weichlichen Sinnlichkeit der spätern Epikuräer frei; er versteht es, die Philosophie der Entbehrung mit der Anweisung zum einfachen Lebensgenusse geschickt zu verbinden." Nur daß er die Gebrechen der Zeit zu leicht nimmt und über die entarteten Sitten oft scherzt, statt mit blutendem Herzen darüber zu klagen, erfüllt bisweilen mit Unmuth; denn „wem wahres Gut verloren ging, dem blieb oft viel, wenn des Verlusts Gefühl ihm blieb." — Während Horaz in seinen **Oden** und **Epoden** griechische Poesie und Lebensweisheit im römischen Gewande mittheilt, ist er in seinen **Satiren** und **poetischen Briefen** (Sermonen) ganz Original. Diese „haben es mit

Digitized by Google

dem wirklichen Leben zu thun, sie zeichnen den Menschen und seine Natur, und unterscheiden sich dabei sehr von der bittern und herben Satire der Griechen; denn sie verwunden nie tief, sondern belehren und tadeln auf heitere und scherzende Weise, und indem sie nur Lebensgenuß zu lehren und Hofleute in der Kunst des Schmeichelns und Genießens zu unterrichten scheinen, führen sie die Leser unmerklich auf den Pfad zu einem bessern Leben, welches auf dem eigenen Innern derselben, auf der Wissenschaft und Kunst beruht." — Die dritte Epistel an die Pisonen enthält die **Poetik**, welche die Entwickelung und Fortbildung der Poesie darstellt und dabei den Zweck hat, „dem Verfall des guten Geschmacks in der Poesie und der einreißenden Seuche des Dichtens zu steuern." — Der feingebildete, geistreiche, aber leichtfertige und sittenlose **Ovidius Naso** war wegen seiner anmuthigen, glatten, mitunter schlüpfrigen Dichtungen der Lieblingsschriftsteller des Mittelalters; neben ihm fand nur noch Virgilius Geltung, indeß Horaz erst in neuerer Zeit den ihm gebührenden Rang erhielt. — Die **Heroiden** oder poetischen Liebesbriefe, welche Ovid von Frauen des mythischen Zeitalters an ihre Geliebten schreiben läßt, gehören zur episch-didaktischen Poesie und sind „ein mit gefälliger Rhetorik vorgetragenes Erzeugniß der Schulgelehrsamkeit." Die **Metamorphosen** oder Verwandlungen behandeln in der Form eines epischen Gedichts, aber ohne innern einheitlichen Organismus, eine große Menge mythologischer Erzählungen, welche alle mit einer Verwandlung endigen und ein künstlich verbundenes Ganze darstellen. Die geschickte Verbindung verschiedenartiger Stoffe, die anmuthige und lebendige Darstellung und die lebhafte Phantasie erwarben dem Buche von jeher viele Leser und Bewunderer. Die **Klaglieder** (Tristien) und die **Briefe aus dem Pontus** hatten eine größere Bedeutung zur Zeit des Dichters als in der Folge. Sie zeigen zu deutlich „die Weichlichkeit des Augusteischen Zeitalters und die Einbildung der verwöhnten Römer, daß ein Leben außerhalb der Hauptstadt kein Leben sei, so wie einen Mangel an Natürlichkeit, der sogar den wahren Schmerz nur gekünstelt auszudrücken vermag." Außer diesen Werken schrieb Ovid auch noch einen poetischen Kalender, **Fasti** genannt, worin die römischen Feste und die ihnen zu Grunde liegenden Mythen beschrieben sind. Sie zeigen „die Verbindung der römischen Staatsreligion und Geschichte mit dem öffentlichen und Privatleben" und reihen zugleich die Namen der Herrscherfamilie an die gefeierten Namen der Sage und an die Nationalfeste. — Ovid machte besonders das reiche Gebiet der Liebe zum Gegenstand seiner (elegischen) Dichtungen; in diese Klasse gehören, außer den erwähnten Heroiden, die drei Bücher **Amores**, mit „lebhaften und treffenden Schilderungen und Charakteristiken", die sich vorzüglich auf die räthselhafte Person der Corinna beziehen; die Kunst zu lieben und die Heilmittel der Liebe, „beide hervorragend durch sichere Correctheit in Stil und Anlage, durch Scharfsinn und Laune der Combination und durch ein allseitiges Verständniß des gesellschaftlichen Lebens." — Die **lyrische Poesie** erlangte bei den mehr dem praktischen Leben als der Innenwelt des Gemüths zugewendeten Römern nicht die hohe Vollendung wie bei den Griechen und andern sinnigen Völkern. Ihre **elegische** den Alexandrinern nachgebildete **Poesie** hat einen ernsten, schwermüthigen Charakter und ist oft hart und ungelenk. Val. **Catullus** (geb. 86 v. Chr. zu Verona), ein in der Blüthe der Jahre verstorbener feuriger und anmuthiger Dichter, dessen Elegien meistens derb und drastisch mit frischer Genialität und hinreißender Leidenschaft gedichtet sind; jeder Gedanke, jedes Wort bei ihm ist Ausdruck des natürlichen Gefühls, mag er nun das frohe Liebeleben des Mädchens oder die launigen Scherze im vertrauten Freundeskreise oder die Anmuth gebildeter Gesellschaften schildern; mag er die Pfeile des Spottes auf die schlechten Dichter loslassen oder auf die Gewaltigen, von denen der Freiheit des Volkes Gefahr droht. Albinus **Tibullus**, aus einem in den Bürgerkriegen verarmten Rittergeschlechte, geb. c. 54, Freund und Schützling des Messäla, den er auf einem Feldzug begleitete. „Verehrung gegen Messala, das innige Wohlgefallen an der kunstlosen Natur (das ihn den ländlichen Aufenthalt auf seinem Gütchen allen andern Freuden vorziehen machte) und die wärmste Liebe zur Genossin seines Lebens sind die Neigungen, welche die geistige Stimmung und Empfänglichkeit

Digitized by Google

dieses kindlichen Gemüths bezeichnen" und ihm den Ruf des ersten Elegiendichters erworben haben. Zartheit und Wahrheit des Gefühls, Natürlichkeit und Einfachheit der Darstellung, Reinheit und Klarheit der Sprache, Vollendung in der dichterischen Anlage sind seine Vorzüge; auch übertrifft er an Schwung und Phantasie seinen ältern Zeitgenossen Catullus; doch ist er nicht frei von Weichlichkeit der Gefühle und Empfindsamkeit. M. Aurelius **Propertius**, geb. c. 40 in Umbrien, „schuf mit dem jugendlichen Feuer einer sinnlichen Phantasie und dem majestätischen Ernst des nationalen Bewußtseins die römische Liebeselegie." Er hält sich genauer an die alexandrinischen Dichter, und erscheint darum kälter, reflectirender und gelehrter als Tibull, dem er nur in künstlerischer Formation, nicht aber durch höhere geistige Eigenschaften überlegen ist. — Da die römische Literatur schnell eine entschiedene Richtung zur Gelehrsamkeit nahm, so wurde die **didaktische Poesie** vorzugsweise gepflegt. Es entstanden Lehrgedichte über Astronomie, über Land- und Gartenbau (Columella), über die Jagd u. a. m., aber meistens ohne allen Werth; nur **Phädrus**, ein thrakischer Sklave, von Augustus mit der Freiheit beschenkt, verdient eine ehrenvolle Auszeichnung. Seine Sammlung von **Fabeln** enthält theils Uebersetzungen griechischer unter Aesops Namen umhergetragener Thierfabeln, theils eigene Dichtungen nach griechischen Vorbildern. „Er hat eine für den geselligen Verkehr passende Klugheitsmoral in die Fabel gebracht, dem Leser durch Witz, Schalkheit und epigrammatische Kürze Ueberraschungen bereitet, und seine Verse durch Leichtigkeit, Reinheit und Richtigkeit des Ausdrucks so angenehm zu machen verstanden, daß er den ungetheilten Beifall der gebildeten römischen Welt erlangte."

§. 210. Prosaliteratur. Geschichtschreibung. Kunstwerke. Größer als in der Poesie waren die Römer in der Prosaliteratur, in der Rechtswissenschaft und Beredsamkeit (§. 208) wie in der Geschichtschreibung, wenn gleich auch hier die Griechen als Muster dienten. Sallustius entwirft in dem jugurthinischen und catilinarischen Kriege ein treues, aber schreckliches Bild von jener Zeit bodenloser Entartung und Entsittlichung; Titus Livius, Erzieher eines der Enkel des Augustus, schrieb in 142 Büchern (von denen jedoch nur 35 erhalten sind) eine vollständige rhetorisch und poetisch ausgeschmückte Geschichte Roms bis zum Tode des Drusus, 9 v. Chr.; seine Darstellung ist voll Lebendigkeit und Anmuth, voll Beredsamkeit und Leidenschaft. „Seiner Stärke sich bewußt, sucht Livius mit Vorliebe dramatische und effectvolle Situationen auf, die er alsdann mit großer oratorischer Kunst auszumalen weiß." Die seinem Zeitgenossen Cornelius Nepos zugeschriebenen Lebensbeschreibungen (Biographien) ausgezeichneter Feldherren sind, mit Ausnahme der Lebensgeschichte des Atticus, nur Auszüge und von zweifelhafter Echtheit. — In den schönen Künsten förderten die Römer nichts Eigenthümliches zu Tage. Die Statuen und Gemälde, welche die Paläste und Gärten der Reichen zierten, waren von griechischen Künstlern verfertigt. In Bauwerken dagegen, in Canälen, Wasserleitungen, Heerstraßen u. dgl. gab sich die römische Größe kund. Tempel, Theater und Bäder wurden errichtet, und die Stadt so verändert, daß Augustus sagen konnte, er habe ein backsteinernes Rom angetroffen und hinterlasse ein marmornes. Der Tempel, den Agrippa allen Göttern weihte (Pantheon), ist noch jetzt eine der schönsten Zierden der ewigen Stadt.

Die römische **Geschichtschreibung**, die anfangs nur in einer trockenen chronologischen Aufzählung der Begebenheiten bestand (**Annalen** oder Chroniken §. 177), ging frühe auf den Gegensatz, — auf Biographien und **Denkwürdigkeiten** über, theils weil die aller Philosophie entbehrenden Annalen hinter der übrigen Bildung zurückstanden und die wahre Geschichtschreibung noch durch kein römisches Werk angebahnt war, theils weil sich die ganze römische Geschichte um einzelne Aristokratenfamilien dreht und sich daher leicht zu Denkwürdigkeiten oder Memoiren eignete. Die Memoiren-Geschichtschreibung „sucht nicht sowohl die Handlungen, als vielmehr die Motive derselben anzugeben" und stellt „die

Digitized by Google

Ereignisse nicht in ihrer Beziehung zur Nation, sondern zur eigenen Person" des Schriftstellers dar. Solche Denkwürdigkeiten verfaßten unter Andern Lutatius Catulus, des Marius College im Cimbernkrieg, Aemilius Scaurus, einflußreicher Senator im jugurthinischen Krieg; Corn. Sulla, der Dictator; der reiche und gebildete Ritter Tit. Pomp. Atticus, Cäsar's und Cicero's Freund; u. A. Von allem dem besitzen wir jedoch wenig oder nichts mehr; dagegen hat uns **Caj. Julius Cäsar** in seinen Denkwürdigkeiten (Commentarien) über den gallischen und bürgerlichen Krieg ein schönes Denkmal seines Geistes und seines Talents hinterlassen. (Die Bücher über den alexandrinischen, afrikanischen und spanischen Krieg rühren von Andern, zum Theil von Hirtius her.) Cäsar bildet in seiner Geschichtserzählung den Mittelpunkt aller Unternehmungen; seine Soldaten stritten für seine Sache und erkämpften sich ihren Ruhm nur durch den seinigen. Wenn schon das Werk eine Verherrlichung des römischen Namens, der römischen Kriegskunst und Tapferkeit ist, so erzählt doch Cäsar mit ehrenwerther Offenheit, ohne „erkünstelte Humanität" alle Bedrückungen, Plünderungen und Grausamkeiten, die er über die Feinde zu verhängen für nothwendig fand. Sein Stil ist leicht und anmuthig; „er besaß die seltene Geschicklichkeit, die höchste Kunst der Einfalt mit der größten Nachlässigkeit im Schreiben zu verbinden." — Der Sabiner Crispus **Sallustius** (86—35 v. Chr.) ist der geistreiche und talentvolle Geschichtschreiber einer entarteten, aber hochgebildeten Zeit. Ein Freund von Cäsar, erlangte er durch denselben die Verwaltung der Provinz Numidien, wo er sich vieler Bedrückungen schuldig machte, was so wenig als sein nachheriger Luxus mit der in seinen Schriften zur Schau getragenen sittenrichterlichen Strenge harmonirt. Uebrigens ist er ein vollendeter Meister der historischen Kunst, der mit dem Blick eines Staatsmannes und Menschenkenners seine Zeit durchdringt, den bodenlosen Sittenverfall in seiner ganzen Größe kräftig und anschaulich schildert und in kunstvoller Anordnung und objectiver Darstellung so sehr hervorragt, daß man ihn häufig mit Thukydides zusammengestellt hat, den er sich auch in der Kürze und Gedrängtheit des Stils und in der pragmatischen Behandlung des historischen Stoffes zum Vorbild genommen. Allein was bei Thukydides Erzeugniß angeborner Schöpferkraft und eigener Erlebnisse ist, ist bei Sallust Product der Reflexion und der Kunst; und während der Grieche, im Gefühl seiner edeln Natur, an Tugend glaubt und das Hohe und Edle in der Menschheit anerkennt und gelten läßt, sieht der von der sittlichen Entartung seiner Zeit tief berührte und in alle Laster verflochtene Römer nur die schlechte Seite der menschlichen Natur, legt den Handlungen und Bestrebungen meistens nur gemeine Motive unter und kehrt, indem er die Tugend als unerreichbares Ideal hinstellt und rühmt, nur die moralische Schattenseite des Lebens hervor und strafft sie gelegentlich mit sittenrichterlicher Strenge und Bitterkeit. „Er redet von einer Genialität der Verdorbenheit und achtet Talent ohne Tugend, indem er die letztere ganz idealisirt, seine Ansprüche daran zu hoch stellt und seine Philosophie überspannt." Sein größeres Geschichtswerk über die Zeit der Bürgerkriege ist uns verloren gegangen; wir besitzen nur die zwei Monographien über den catilinarischen und jugurthinischen Krieg, die indessen großes Licht über die vorhergehende und nachfolgende Geschichte Roms werfen. Es sind geschickte Tendenzschriften zu Gunsten der demokratischen Partei, die erstere in der Absicht verfaßt, den dunkelsten Flecken von Cäsars Charakter, seine Betheiligung an dem catilinarischen Complot, abzuwischen. Seine Darstellung ist ernst und würdig. „Seine Sprache zeichnet sich durch absichtlich gedrängte Kürze, durch eine sorgfältige Feile, und durch ein künstlich-alterthümliches Gepräge aus, das seinen Sittengemälden ein gewisses ehrwürdiges Ansehen gibt. Die rhetorisirende Form und der pragmatische Charakter seiner Darstellung leitet eine neue Epoche der römischen Geschichtschreibung ein, die in der eigentlichen historischen Composition ihr Verdienst sucht." Den Gegensatz zu Sallusts Gemälde menschlicher Verdorbenheit bilden die Lebensbeschreibungen ausgezeichneter Feldherren, die dem Freund Cicero's **Cornelius Nepos** zugeschrieben werden; wie jener die „abschreckende, egoistische Seite" hervorkehrt, so dieser „die glänzende

Digitized by Google

und edle." Die kurzen Lebensbeschreibungen hervorragender Griechen und Römer, unter denen nur das Leben seines Freundes Pomp. Atticus etwas ausführlicher dargestellt ist, sind durch Leichtigkeit und Eleganz des Stils wie durch Reinheit der Sprache ausgezeichnet. Von den übrigen historischen Schriften dieses patriotisch gesinnten Römers besitzen wir keine mehr. — Titus **Livius** aus Patavium (59 v. Chr. — 17 n. Chr.) befolgt bei seiner **römischen Geschichte** die Vorschriften Cicero's über die nothwendige Verbindung der Rhetorik mit der ganzen Literatur. Seine rhetorische Volksgeschichte, wobei es ihm weniger um eine „kritisch-gesichtete und rein pragmatische" Geschichtsforschung, als um „lebendige und ergreifende Darstellung durch anziehende und unterhaltende Schilderungen" zu thun ist, ist ein Nationalwerk geworden und ins Leben der Römer übergegangen. Der Zweck seiner an rhetorischen und poetischen Ausschmückungen reichen Geschichte ist, das römische Volk „für Vaterlandsliebe zu erwärmen, insbesondere den Sinn desselben für den ehrlichen Glauben und die Tugenden der Vorfahren zu wecken, und es so an dem Hochbilde besserer Vergangenheit aus dem Verderben der Gegenwart emporzurichten." Livius besitzt Sinn für Poesie und Sage, Gewandtheit im Charakterzeichnen und Schildern bedeutender Persönlichkeiten, und ein wohlwollendes, freundliches Gemüth. „Er hat ein offenes Herz für Menschengröße und Menschenschicksal; er zeigt für alles Sittliche in menschlichen Beweggründen und Handlungen eine Sympathie, welche den wohlthuendsten Eindruck macht." Dagegen ist ihm der staatsmännische Gesichtspunkt eines Thukydides und Polybios ganz fremd; für das Staats- und Verfassungsleben, für die Entwickelung und Gestaltung socialer Verhältnisse und Standesvorrechte, für die Ausbildung des öffentlichen Rechts, für die Stellung der verschiedenen Factoren des Staats zu einander hat er wenig Sinn und Interesse und sehr unklare und oberflächliche Kenntnisse davon. Ein zweiter Mangel ist seine unzureichende Quellen- und Urkundenforschung, was zur Folge hatte, daß sich mancherlei Ungenauigkeiten, Lücken und Widersprüche in seinen Angaben finden. — Der griechische Geschichtschreiber **Diodoros** von Sicilien (Siculus), der zur Zeit des Cäsar und Augustus seine „historische Bibliothek", eine ethnographisch angeordnete Universalgeschichte von den ältesten Zeiten bis auf das Jahr 60 in 40 Büchern verfaßt hat, wovon wir außer beträchtlichen Bruchstücken der übrigen noch 15 vollständig besitzen, ist von untergeordnetem Werthe, da er ohne Urtheil und Kritik alle, auch die unwahrscheinlichsten mythischen und fabelhaften Angaben älterer Schriftsteller nacherzählt, in seiner Darstellung verworren und ungeordnet ist und nur mit großer Vorsicht gebraucht werden darf. Seine Hauptbedeutung besteht darin, daß er aus ältern, nunmehr verlornen Schriften, wie aus Ephoros, Ktesias, Hieronymos von Kardia, Duris von Samos u. A. (§. 101), Auszüge mittheilte. Am Ende eines geschichtlichen Abschnitts erwähnt er die ältern Historiker, welche denselben Gegenstand behandelt haben, und gibt dabei kurze literarische Notizen über den Umfang. Die Zeitrechnung bestimmt er nach den attischen Archonten und den römischen Consuln. — Wichtiger für die ältere römische Geschichte ist die „römische Archäologie" oder Geschichte Roms von der Gründung der Stadt bis zum ersten punischen Krieg von dem in Rom wohnhaften griechischen Geschichtschreiber **Dionysios von Halikarnaß**, einem Zeitgenossen des Livius. Von seinen rhetorisch und künstlich abgefaßten 20 Büchern besitzen wir noch neun vollständig und zwei unvollständig, die bis zur Vertreibung der Decemvirn gehen. Sie sind als wahrheitsgetreue, sorgfältige Forschung über die Urgeschichte der Römer, deren Ursprung er von den Griechen abzuleiten bemüht ist, von höchster Wichtigkeit. Als Zweck seiner Geschichtschreibung gibt Dionysios in der Einleitung selbst an, „den Griechen, seinen Landsleuten, eine günstigere und würdigere Vorstellung von dem römischen Volke beizubringen; ihnen geschichtlich nachzuweisen, daß dasselbe nicht, wie von den Griechen aus Unkunde geglaubt und von griechischen Schriftstellern aus Mißgunst behauptet werde, von zusammengelaufenem, heimathlosem, barbarischem Gesindel abstamme, sondern vielmehr griechischen Bluts und achtbarsten Ursprungs sei; daß es nicht durch bloße Laune des Glücks, das oft dem Unwürdigsten seine Geschenke in den Schooß werfe, auf diesen Gipfel der Macht gelangt sei, sondern durch eine

Digitized by Google

Fülle von Tugenden, wie sie keine andere Nation aufzuweisen habe. Irrthümer und gehässige Vorstellungen jener Art, die bei den Griechen aus dem Grunde so verbreitet seien, weil die Römer keinen einzigen namhaften Schriftsteller gefunden hätten, wolle er durch sein Werk berichtigen." — Auch der geistreiche, gebildete **Asinius Pollio**, der mehr Sinn und Neigung für ein den Wissenschaften und der Literatur gewidmetes Leben hatte, als für das Kriegs- und Staatsleben, auf das ihn seine Bestimmung geführt, weihte seine Muße der Abfassung einer „mit attischer Kürze geschriebenen" Geschichte der letzten Bürgerkriege, deren Verlust sehr zu bedauern ist. Er verwendete sein großes Vermögen hauptsächlich zu Bücher- und Kunstsammlungen. — Der Architekt **Vitruvius** aus Verona, der zur Zeit des Augustus viele Bauwerke in Rom aufführte, hat ein noch vorhandenes Werk über die Baukunst verfaßt; dagegen sind die zahlreichen Arbeiten des gelehrten und belesenen Terentius **Varro** (116—27 v. Chr.), der gegen 500 Schriften über alle Gegenstände des römischen Alterthums geschrieben hat, bis auf wenige verloren gegangen, und unter diesem Wenigen befindet sich ein Theil der bedeutungslosen Schrift „über die lateinische Sprache", und drei Bücher über den Landbau, während die wichtigeren Bücher über die öffentlichen und Privatalterthümer, die nach Cicero's Angaben den Zweck gehabt hatten, „die Römer, die in ihrer eigenen Stadt Fremdlinge geworden waren, wieder in ihrem Hause einheimisch zu machen", bis auf geringe Anbeutungen untergegangen sind. Seine Werke zerfielen in zwei Theile. Die erste Hälfte, die „Alterthümer der menschlichen Dinge", schilderte die Urzeit Roms, die Land- und Stadteintheilung, die Wissenschaft von den Jahren, Monaten und Tagen, endlich die öffentlichen Handlungen daheim und im Kriege; in der zweiten Hälfte „von den göttlichen Dingen" wurde „die Staatstheologie, das Wesen und die Bedeutung der Sachverständigencollegien, der heiligen Stätten, der religiösen Feste, der Opfer- und Weihgeschenke, endlich der Götter selbst" übersichtlich entwickelt. Dazu kam noch außer einer Anzahl von Monographien die Schrift „vom Leben des römischen Volkes" als Nachtrag, ein merkwürdiger Versuch einer Sitten- und Bildungsgeschichte in den verschiedenen Perioden. Doch scheinen Varro's Schriften bei aller Gelehrsamkeit an einer gewissen Verworrenheit gelitten zu haben. „So vielseitig und ausgebreitet auch das Wissen des Mannes war, so sehr die nationale Gesinnung, von der seine Schriftstellerei getragen ist, Anerkennung verdient, so wichtig für Sittengeschichte und Religionsalterthümer auch die fragmentarischen Notizen noch sind, die sich aus seinen Schriften erhalten haben, so ist doch eben so gewiß, daß es ihm an Klarheit, Scharfsinn und gesundem Urtheil gefehlt hat: Mängel, die bei der Hastigkeit und Fahrlässigkeit seiner Schreibweise nur um so unverhüllter hervortreten." Besonders berühmt waren seine „Menippeischen Satiren", nach einem sonst wenig bekannten griechischen Philosophen genannt, worin Verse- und Prosa abwechselten und ernste Gegenstände mit Heiterkeit und Witz in anziehender Weise behandelt waren. Varro verstand es „zu lachen und mit Maß zu scherzen." Seine Satiren waren „der letzte Hauch des scheidenden guten Geistes der alten Bürgerzeit, der jüngste grüne Sproß, den die volksthümliche lateinische Poesie getrieben hat." Er war ein kräftiger, tapferer Mann, aus einer altsabinischen Senatorenfamilie, der sich im Piratenkrieg den Schiffskranz erworben hatte und als Anhänger der Verfassungspartei das erste Triumvirat, das „dreiköpfige Ungeheuer", in Flugschriften bekämpfte. Später huldigte er dem neuen Gebieter Cäsar, der ihn mit Aufmerksamkeit behandelte.

c) Die Freiheitskämpfe der Deutschen.

§. 211. Augustus liebte den Krieg nicht; er sagte, die Lorbeern seien schön, aber unfruchtbar. Seine Kriege in Spanien und in den Alpengegenden (Rhätien, Vindelicien, Noricum) hatten daher hauptsächlich Befestigung und Beschützung der Reichsgrenzen zum Zweck, und die

Digitized by Google

Parther wußte er durch Klugheit so zu gewinnen, daß sie freiwillig die Feldzeichen und Gefangenen aus Crassus' Heer (§. 197) zurückschickten. Der blutige und verheerende Krieg in Dalmatien und Pannonien war ein Vertheidigungskampf wider eine im Aufstand begriffene kriegerische Nation, die sich mit den Waffen von der Steuerlast und dem Heerbann zu befreien suchte, aber nach dem heldenmüthigen Untergang der Stadt Arduba die Herrschaft Roms über die verwüsteten Länder vom Adriameer bis zur Donau anerkennen mußte. Nur in Germanien suchte Augusts tapferer Stiefsohn **Drusus**, nachdem er den Rhein durch viele Castelle (Mainz, Bonn u. a.) befestigt, auch die Völkerschaften zwischen diesem Flusse und der Elbe zu unterjochen. Er machte von Mainz aus mehrere glückliche Feldzüge gegen die dem Bunde der Sueven oder „schweifenden Leute" angehörenden Völkerschaften jener Gegend, die Usipĕter, Sigambrer, Bructĕrer, Cherusker, Katten u. a., und suchte das Gewonnene durch eine Veste an der Lippe (Aliso), durch den „Drususgraben" über den Taunus nach der Wetterau und durch eine Rheinbrücke bei Mainz zu behaupten. Als ein Sturz vom Pferde ihn auf dem Rückzuge von der Elbe in der Blüthe der Jahre ins Grab stürzte, vollendete sein Bruder und Nachfolger **Tiberius**, mehr durch kluge Unterhandlungen mit den zwieträchtigen Germanen, als durch Waffengewalt die Eroberung von Westdeutschland, worauf zwischen Rhein und Weser eine römische Statthalterschaft errichtet wurde. Des Drusus Name lebte noch lange im deutschen Volke fort. Auf dem „Eichelstein" in Mainz sollen die noch sichtbaren mächtigen Grundmauern von ihm herrühren. Bald drohten fremde Sitten, Sprache und Rechtspflege die deutsche Volkseigenthümlichkeit zu vernichten; schon fochten germanische Krieger in den Schlachtreihen der Römer und brüsteten sich mit fremder Auszeichnung, als die Hoffahrt, Habsucht und Unbedachtsamkeit des Statthalters **Quinctilius Varus**, eines beschränkten, an Syriens knechtische Einwohnerschaft gewöhnten Mannes, der den Besiegten Tribut und römisches Gerichts- und Strafwesen aufbürdete*), den eingeschläferten Freiheitssinn der germanischen Völker weckte. Unter der Leitung des kühnen und umsichtigen Cheruskerfürsten **Hermann (Armin)**, der in römischem Kriegsdienste den Feinden selbst ihre Kriegsweise abgelernt hatte, schlossen die Cherusker, Bructerer u. A. einen Bund zur Abschüttelung des fremden Jochs. Umsonst warnte Segest, dessen Tochter **Thusnelda** von Hermann entführt und gegen des Vaters Willen geheirathet worden, den nachlässigen, in argloser Sicherheit sich wiegenden Statthalter. Um einen absichtlich erregten Aufstand zu dämpfen, zog der verblendete Varus mit drei Legionen und vielen Hülfstruppen, nebst einem großen Troß und einer Masse von Wagen und Lastthieren durch den **Teutoburger Wald** (Lippe-Detmold), erlitt aber hier unter Hermanns Feldhauptmannschaft an drei stürmischen Regentagen eine so vollständige Niederlage, daß die Waldschlucht weithin mit römischen Leichen bedeckt war. Die Adler gingen verloren und Varus gab sich selbst den Tod. Die wilden Germanen nahmen blutige

7—11 n. Chr.

12—9 v. Chr.

4 n. Chr.

9.

Digitized by Google

Rache an ihren Widersachern und schlachteten viele der Gefangenen an den Altären ihrer Götter. „Mancher Römer aus ritterlichem oder senatorischem Hause alterte bei einem deutschen Bauer als Hausknecht oder Heerdenhüter.“ Augustus rief bei der Nachricht verzweiflungsvoll: „Varus, gieb mir meine Legionen wieder!“ und war fortan nur auf Sicherung der Rheingrenze bedacht.

*) „Mit tiefer Entrüstung empfanden die Germanen die plötzliche Umkehrung aller Verhältnisse. Sie, deren ungeschriebene Gesetze bisher nur in ihrem Gedächtniß und Gewissen ruhten, sahen sich auf einmal willenlos gebeugt unter die Befehle eines römischen Proconsuls, dessen Edict fortan die Quelle ihres Rechts sein sollte. Alles, was man bisher auf Tagsatzungen in den Gauen und Marken, oder durch gewählte Schiedsrichter geschlichtet hatte, das entschied jetzt ein fremder Gewalthaber nach Grundsätzen und Formeln, die man nicht begriff. Körperliche Züchtigung, welche bei diesen Stämmen nicht einmal im Kriege der Führer des Heers, sondern nur der Priester, als Vollstrecker des Gottesurtheils, verhängen konnte, übte jetzt Varus im Frieden. Für leichte Vergehen erlitten freie Germanen Ruthenstreiche, die nach ihrer Ansicht für das ganze Leben entehrten. Ja, über Leben und Tod entschied sein Machtwort in einem Lande, wo Todesstrafe überhaupt selten war, und nur in der Volksversammlung aller Freien erkannt werden konnte. Diese neue Ordnung der Dinge, die man gewahrte, seit Varus mit seinen Gerichtspflegern im Friedenskleide erschienen war, und das römische Recht sogar an der Weser durch die Ruthen und Beile seiner Lictoren einschärfte, verletzte gleichmäßig alle Stände der Germanen.“

14. §. 212. Als aber Augustus im 76. Lebensjahre zu Nola gestorben und durch eine Vergötterungsfeier (Apotheose) den Himmlischen beigezählt war, setzte des Drusus heldenmüthiger und hochherziger Sohn **Germanicus**, den seine edle Gemahlin Agrippina, des Augustus Enkelin, begleitete, abermals über den Rhein, um die römische Kriegsehre zu retten, verwüstete das Land der Katten (Hessen), begrub die bleichenden Gebeine der im Teutoburger Wald gefallenen Römer und führte Hermanns hochsinnige Gattin Thusnelda, die der treulose Segest den Feinden übergeben, in Gefangenschaft ab. Thusnelda, mehr von des Gatten als von des Vaters Geist beseelt, folgte dem Sieger „nicht zu Thränen erniedrigt, nicht flehend, sondern stolzen Blickes, die Hände auf der Brust gefaltet.“ Empört über diese häusliche Schmach durchflog Armin die Gaue der Cherusker und rief alles Volk zur Rache wider die Römer auf, „die sich nicht schämten, Krieg durch Verrath und wider schwache Weiber zu führen.“ Es gelang ihm, die Cherusker und mehrere Nachbarstämme zu einem großen Waffenbund zu vereinigen und den römischen Legaten Cäcina an dem langen Damm, der über die Moorgründe von der obern Lippe an den Rhein führte, in große Gefahr zu bringen. Dennoch erlagen die Germanen in zwei Schlachten (in einer Gegend bei Minden, Idistavisus genannt, und am Steinhuder Meer), der überlegenen Kriegskunst der Römer und der Geschicklichkeit des Germanicus. Aber obschon der römische Feldherr durch diese beiden Treffen dem Cheruskerbunde schwere Schläge versetzte und, von den Batavern unterstützt, von der Seeseite her Deutschland hart bedrängte, so gelangte die Römerherrschaft auf dem rechten Rheinufer doch zu keiner Festigkeit und Dauer. Stürme zerschlugen die Flotte,

Digitized by Google

unwegsame Gegenden und das Schwert der Germanen brachten die Landheere an den Rand des Untergangs; und als zuletzt Germanicus von seinem neidischen Oheim Tiberius abberufen wurde und bald nachher in Syrien seinen Tod durch Gift fand, erhielten die Deutschen Ruhe vor der römischen Herrsch- 19.
und Eroberungssucht. Nunmehr kehrte aber der niederdeutsche Cheruskerbund seine Waffen gegen den oberdeutschen Markomannenbund, an dessen Spitze der durch kriegerischen Unternehmungsgeist, wie durch Verstand und Bildung ausgezeichnete **Marbod** als Feldoberster stand, was den Römern Gelegenheit gab, von Süden her Deutschland zu verwirren. Als Marbod dem Gegner weichen mußte, rief er die Hülfe des Tiberius an, beschleunigte aber dadurch nur seinen Fall. Aus dem Lande vertrieben flüchtete er sich endlich zu den Römern, die ihm 18 Jahre lang in Ravenna das Gnadenbrod reichten, indeß Hermann nach beendigtem Kriege von scheelsüchtigen Freunden im siebenunddreißigsten Lebensjahre ermordet ward. Seine Thaten lebten im Liede fort, und unser Zeitalter unternahm es, dem Befreier Deutschlands in dankbarer Erinnerung eine kolossale Statue auf dem Teutberge bei Detmold zu setzen. Thusnelda starb in römischer Gefangenschaft, ihr in der Fremde geborner Sohn Thumelicus wurde, wie neuere Forscher und Dichter aus einer dunkeln Andeutung bei Tacitus geschlossen haben, zu Ravenna als Gladiator erzogen („der Fechter von Ravenna"). Durch Germanicus' Tochter Agrippina kam die alte Ubierstadt Köln (Colonia Agrippina) zum Anfang ihrer Blüthe.

§. 213. Sitten und Volksstämme der Germanen; Tacitus. Etwa 100 Jahre nach Augustus faßte der große Geschichtschreiber Tacitus, derselbe, der in seinen Annalen und Historien die Geschichte der römischen Kaiserzeit mit so tiefer Menschenkenntniß, Freimuth und Kunst dargestellt, in sittlichem Zorn über Roms Entartung und Verdorbenheit den Vorsatz, durch Schilderung der Sitten, Lebensweise und Einrichtungen der deutschen Völkerschaften seinem gesunkenen Vaterlande einen Spiegel vorzuhalten. Diesem Entschluß verdanken wir die erste genaue Kunde über unser Vaterland. Wir erfahren daraus, daß Deutschland von einer großen Zahl unabhängiger, oft verbündeter, oft mit einander kriegender Völkerschaften bewohnt war, die, einem innern Wanderungstrieb folgend, häufig ihre Sitze wechselten. Außer den schon erwähnten zwischen Rhein und Elbe wohnenden Stämmen finden wir am Westufer der Elbe die Langobarden, an der germanischen Donau und später in Böhmen die Markomannen (d. i. Grenzer), an der ungarischen Donau die Quaden, im Oder- und Weichselgebiet die Vandalen, in Schlesien die Ost-Sueven, zu denen die Semnonen und Burgunder gehörten, in Thüringen die Hermunduren; am frischen Haff zwischen Weichsel und Pregel die Gothen, an der Nieder-Elbe die Sachsen, an die sich südöstlich die Angeln anschlossen, an den Küsten der Ostsee die Heruler und Rugier, an der Nordseeküste die Friesen und Chauken; in Schleswig-Holstein die Cimbern, Teutonen und Ambronen; in der von Maas und Rhein gebildeten Insel die Bataver und Caninefaten; auf dem linken Rheinufer die von den Römern unterworfenen Rauraker (mit Augst, der Mutterstadt von Basel), Nemeter (mit Speyer und Straßburg), Vangionen in Worms und Trevirer (Trierer). Die Hauptbeschäftigungen der Germanen waren Jagd und Krieg; Ackerbau ließ das rauhe von Wäldern durchzogene Land nur wenig zu, mehr die Viehzucht. Das Eigen-

Digitized by Google

thumsrecht des Einzelnen an Grund und Boden war noch sehr beschränkt, dagegen fand regelmäßig ein durch die Obrigkeit angeordneter Wechsel im Besitze des Ackerlandes statt. Städte und Dörfer bauten sie nicht; ihre Höfe und Hütten lagen zerstreut in der Mitte ihres Eigenthums, ein ruhiges Leben hinter Mauern widerstrebte ihrem Freiheitssinn und ihrer Streitlust. Mit äußern Vorzügen, als da sind hohe Gestalt, Körperschönheit (blauäugig und blondgelockt), trotzige, den innern Muth verkündende Haltung, Stärke und Tapferkeit, verbanden sie Reinheit der Sitten, Gastfreiheit, Treue und Redlichkeit, Vaterlandsliebe, Verehrung der Frauen und Heilighaltung der Ehe. Von Lastern wird nur Hang zu Trunk und Spiel erwähnt. Gute Sitten vermochten bei ihnen mehr als anderwärts gute Gesetze. — Den Glauben an wahrsagende Frauen (Alrunen) theilten sie mit den Römern (Sibyllen, sibyllinische Bücher). Sie liebten Dichtung und Gesang und pflanzten ihre Lieder, wobei bald gleichlautende Anfangsconsonanten (Alliteration), bald Gleichklang der Vokale (Assonanz) in Anwendung kamen, mündlich fort; doch besaßen sie auch eine aus Buchstaben, Runen, bestehende Schrift, die sich noch jetzt, theils in Stein gehauen, theils in Holzstäbe eingeschnitten vorfindet (Runensteine, Runenstäbe). Die Linde war der Nationalbaum der Deutschen; ihn pflanzten sie vor ihren Höfen und Dörfern, auf ihren Begräbnißplätzen und Markscheiden; in der Folge vor Kirchen und Kapellen. „Unter dem breiten, schattigen, heilsamduftenden Laubdache der Linde tummelten sich die Kinder, führte der Jüngling das Mädchen zum Reigen, spielte der fahrende Sänger seine Weisen, erlabte sich der Hausvater im Kreise der Seinen, pflog der Hofmaier, der Dorfschultheiß, der Gau- oder Landgraf seines Gerichts." (Ueber die Religion der Germanen s. §. 15).

C. Cornelius **Tacitus**, der größte römische Historiker, der, nachdem er unter Vespasian einige obrigkeitliche Aemter bekleidet und sich „der Schreckensregierung Domitians durch Schweigen und kluge Mäßigung entzogen", unter Trajan im hohen Alter sich der Geschichtschreibung zuwandte, verfaßte: 1) **Annales**, eine aus den besten Quellen und den öffentlichen Denkmälern (Acta) kritisch bearbeitete Uebersicht der innern und auswärtigen Begebenheiten von 14—69 n. Chr. (übrig die sechs ersten Bücher, wovon das fünfte fragmentarisch und die Bücher 11—16 mit einem Ausfall von zwei Jahren); 2) **Historien**, seine Zeitgeschichte, von Galba bis auf Domitians Tod (übrig vier Bücher und ein Theil des fünften bis zum Jahre 71); 3) die Lebensbeschreibung seines Schwiegervaters **Agricola**, des Eroberers von Britannien, der als ein echter Römer der guten alten Zeit geschildert wird, „welcher ein helles Licht im Dunkel der traurigsten Entartung, mitten in der allgemeinen Verdorbenheit dem Nationalcharakter treu blieb"; 4) die Schrift **über die Zustände Deutschlands**, die „in klarer aber lockerer Composition — das vollständigste Bild einer großartigen Volksweise mit der reinsten Unbefangenheit gewährt" und der einheimischen Verfeinerung und Sittenlosigkeit ein „kräftiges Naturleben" entgegensetzt. — Der dem Tacitus gewöhnlich zugeschriebene **Dialog über die Redner**, „eine in Gedanken, Vortrag und Gesinnung gleich vortreffliche Parallele der republikanischen und monarchischen Beredsamkeit", rührt höchst wahrscheinlich von einem andern Verfasser her. Tacitus betrachtet seine Zeit mit stoischem Ernste und zeichnet die bodenlose Entartung und das entsetzliche Sittenverderbniß mit dem bittern Unwillen, den eine edle vaterländische Natur bei dem sichtlichen Verfall der Nation empfindet. „Er gehörte zu den wenigen edlen Menschen seiner Zeit, er glaubte an die Würde der menschlichen Natur und war von Bewunderung für die bessern alten Zeiten erfüllt, in denen jeder Einzelne nur so viel galt, als er werth war, in welchen der Bürger, von edlem Selbstgefühl gehoben, sich seiner Bedeutung im Staate bewußt war und durch Verdienste den Beifall seiner Mitbürger zu erlangen strebte." Mit ergreifender Tiefe und Menschenkenntniß zeichnet er die innersten Regungen entarteter Gemüther, die Schlechtigkeiten, die Ränke und das ganze, von Ehrsucht, Neid und von Begierden und Leidenschaften aller Art erregte und bewegte Treiben eines übergebildeten, sittenlosen und schwelgerischen Hofes; er

Digitized by Google

schildert mit Trübsinn und Verzweiflung die Lasterhaftigkeit und Gemeinheit des ganzen Geschlechts, kehrt die innerste Natur der Handelnden zu Tage, um aus ihrem Charakter die Motive ihrer Thaten zu entnehmen; dabei ist er aber nicht blind gegen menschliche Größe und Tugend; der Heldensinn eines Hermann, die weibliche Würde einer Thusnelda, die Seelengröße einer Arria und eines Seneca beim Tode finden bei ihm die verdiente Anerkennung; ja es thut seinem für Freiheit, Vaterland und Menschenwürde glühenden Herzen wohl, solche Größen als glänzende Sterne in der allgemeinen Dunkelheit leuchten zu lassen, da sein Streben dahin ging: „den erschlafften, weichen Gemüthern einer entarteten Zeit die verlorne Federkraft wiederzugeben — und gleichgestimmte Seelen gegen den Druck der Umstände zu stählen." Stil und Sprache sind neu und eigenthümlich; eine körnige, gedankenreiche Kürze, veraltete, oft poetische Worte und Ausdrücke, eine inhaltschwere Darstellungsweise mit zerrissenem Periodenbau machen, verbunden mit dem trüben, melancholischen Ton, der über dem Ganzen liegt, einen ergreifenden Eindruck auf den Leser.

§. 214. Germanische Einrichtungen. Es gab bei den Germanen zwei Stände: Freie oder Bevorrechtete und Unfreie oder Rechtlose. Erstere schieden sich wieder in edle Freie (Adalinge, Edelinge) und gemeine Freie; letztere in zins- oder dienstpflichtige Hörige (Liten) und eigentliche Sklaven (Schalke), die ursprünglich Kriegsgefangene waren. „Der deutsche Sklave war eine Sache, eine Waare im eigentlichsten Sinne des Worts, welche dem Kauf, Verkauf, der Verpfändung und dem Tausch unterlag, also überhaupt einen Gegenstand des Verkehrs darstellte." Der Lite unterschied sich darin vom Schalke, daß er vom Herrn ein Grundstück zur Nutznießung gegen Dienste und Abgaben (Feod) erhielt und darauf eine eigene Wirthschaft führte, während der eigentliche Sklave im Brod und Haus des Herrn selbst war. Ersterer konnte nur mit dem Grundstück, das er bestellte, veräußert werden; letzterer hingegen wurde, wie jede andere Sache, frei aus der Hand und aus einem Land ins andere verkauft. Das Loos des Liten war demnach im Allgemeinen milder, indem er einerseits in gewisser Hinsicht selbständiger war als der Schalk, und andererseits ihm die Gelegenheit des Erwerbes und hiedurch die Möglichkeit der Erkaufung der Freiheit gegeben war. Doch besaß er gegen seinen Herrn so wenig ein Recht als der Sklave; er durfte nicht selbständig vor Gericht erscheinen, sondern konnte blos wie jener durch seinen Herrn vertreten werden. Ueber sein Besitzthum durfte er nicht unbedingt verfügen, sondern mußte in gewissen Fällen erst die Erlaubniß seines Herrn einholen. Auf dieses Verhältniß gründet sich das später ausgebildete Feudal- oder Lehnswesen. Der Stand der niedern Freien bildete sich aus den freigegebenen Liten oder Sklaven, die aber erst im dritten Geschlecht in den Genuß sämmtlicher Rechte eines Freien oder in den bevorzugten Stand eintraten, während die edeln Freien oder Adelinge von Haus aus frei waren (daher auch Ur- oder Semperfreie genannt wurden) und sich im Besitz eines Allod, d. i. eines nach dem Recht der männlichen Erstgeburt vererbbaren Eigenthums befanden. In der Urzeit bildeten sie allein den bevorrechteten Stand und hießen als solche Frowen, d. i. Herren im Gegensatz zu den Schalken und Liten, Liuten (d. i. Leuten) oder Volke. Aus ihnen ging nachmals der hohe, so wie aus den niedern Freien der niedere Adel hervor. Der freigeborne Allod-Besitzer war der gesetzliche Vormund und Herr der ganzen Familie (Sippschaft). Seine Verwandten, männliche (Schwertmagen) wie weibliche (Spillmagen), standen in seinem Bann, d. h. mußten ihm gehorchen. Mark oder Gemeinde war die freie Vereinigung mehrerer Allodbesitzer, deren gemeinsamer Besitzstand die Markung ausmachte; was nicht Privateigenthum war, wie Wald, Weide, Heideland, blieb Gemeingut (Allmend); mehrere durch freie Verträge vereinigte Gemeinden bildeten einen Gau. Bei wichtigen Angelegenheiten traten alle Allodbesitzer eines Gaues zu einer Volksversammlung im Freien (häufig in den „Hünenringen" auf Anhöhen) zusammen.

Digitized by Google

Die Männer trugen Waffen, aber ein heiliger Gottesfriede herrschte an der geweihten Stätte. Hier wählten sie aus einigen durch Ehre, Reichthum und Gefolge hervorragenden Geschlechtern ihre Heerführer (Herzoge), die dem aus Allodbesitzern und ihren Leuten bestehenden Heerbann voranzogen, ihre Gaurichter (Graven, Aelteste) und ihre Priester; und von ihnen gingen die kurzen, mündlich oder durch Runenschrift fortgepflanzten und auf dem Gewohnheitsrecht beruhenden Gesetze aus, welche bei den Gericht- oder Malstätten in Anwendung kamen. Buße an Geld oder Gut (Währgeld) war die gewöhnliche Strafe für Freie. Liten hingegen und Sklaven büßten mit Verstümmelung oder mit grausamem Tode. Mord wurde ursprünglich durch die Blutrache der Verwandten geracht; bald aber trat auch an die Stelle der Blutrache das Währgeld, und es hing nicht mehr wie vorher von dem Belieben der beleidigten Familie ab, ob sie sich durch Geld versöhnen lassen und wie viel sie fordern wollte, sondern es bildete sich das allgemeine Gesetz aus, daß der Freie durch eine Vermögensbuße vor der Rache der Beleidigten sich sichern könne, und die Größe dieser Geldstrafen war genau vorgeschrieben. Sogar Verbrechen gegen den Staat wurden in der Regel durch Währgeld gebüßt, nur der Heerführer mußte nach verlorner Schlacht mit dem Tode büßen. In zweifelhaften Fällen trat bei Freien der gerichtliche Zweikampf ein; bei Liten und Schalken die Probe des siedenden Wassers. Es gab demnach für einen Freien keine Leibes- und Todesstrafe, wenn er im Stande war, das festgesetzte Währgeld zu zahlen, und „er brauchte nur seinen Vermögenszustand zu befragen, um zu wissen, welche Gewaltthaten er ohne erhebliche Folgen gegen einen Andern sich erlauben dürfte." — Um einzelne Kriegshelden schaarten sich Gefolgschaften, die mit jenen ins Feld zogen und an der Beute Antheil erhielten. Solche Waffenbrüderschaften, woraus der in der Völkerwanderung so wichtige Waffenadel hervorging, galten für die innigste Vereinigung.

Von den Sitten und Gebräuchen der Germanen macht **Tacitus** folgende Schilderungen: Ich selbst trete der Meinung derjenigen bei, welche dafür halten, daß Germaniens Völkerschaften, nicht durch Verehelichung mit fremden Stämmen entartet, als eigenthümliches, unvermischtes, nur sich selbst ähnliches Volk bestanden haben; daher auch, trotz der großen Menschenmenge, bei Allen derselbe Körperbau; feurige, blaue Augen, röthliches Haar, große Leiber, doch nur zum Anstürmen tüchtig, in Arbeit und Mühsal weniger ausdauernd, ganz unfähig, Durst und Hitze zu ertragen, an Kälte und Hunger durch Himmel und Boden gewöhnt. — Im Innern wird nach einfacher, alterthümlicher Weise Tauschhandel getrieben. Sie lieben altes, längst bekanntes Geld, auch ist Silber gesuchter als Gold, nicht aus Vorliebe, sondern weil die größere Menge des Silbergeldes bequemer ist zum mannichfachen Kleinhandel. Selbst Eisen ist nicht im Ueberflusse vorhanden, wie aus der Art ihrer Waffen erhellt. Selten bedienen sie sich der Schwerter oder größerer Lanzen. Sie führen Spieße, oder nach ihrer Benennung Framen, mit schmaler und kurzer Eisenspitze, aber so scharf und zum Gebrauche bequem, daß sie mit demselben Werkzeuge nach Erforderniß von nahe oder von ferne kämpfen. Der Reiter wenigstens behilft sich mit Schild und Frame. Das Fußvolk schleudert auch Pfeile, Jeder mehrere und ungeheuer weit. Sie streiten nackt oder im leichten Kriegsmantel. Ihr Anzug ist ohne Prunk; nur die Schilde sind mit auserlesenen Farben bemalt; Wenige sind mit Panzer, nur hie und da Einer mit Helm oder Sturmhaube versehen. Die Pferde zeichnen sich weder durch Schönheit noch durch Schnelligkeit aus; aber sie werden auch nicht, wie die unsrigen, zu allerlei Wendungen abgerichtet. Sie reiten gerade aus, oder mit zusammenhängender Schwenkung zur Rechten, in so geschlossenem Umschwunge, daß Keiner zurückbleibt. Im Ganzen besteht ihre Hauptstärke im Fußvolk; deshalb streiten sie in gemischten Haufen, wo die Schnelligkeit der Fußgänger sich dem Reiterkampfe trefflich anfügt, indem man die Auserlesenen der gesammten Jugend vor die Schlachtreihen stellt. Die Schlachtordnung wird in Keilrotten aufgestellt. Zurückweichen,

Digitized by Google

wofern man nur wieder ansetzt, heißt ihnen vielmehr Klugheit als Zaghaftigkeit. Die Leichname der Ihrigen tragen sie, auch in unentschiedenen Gefechten, weg. Den Schild zurücklassen, ist die größte Schande. Solch ein Ehrloser darf weder Opfern beiwohnen, noch in Volksversammlungen treten. Viele den Krieg Ueberlebende haben die Schmach mit dem Strange geendigt. Der Könige Wahl bestimmt die Geburt, der Heerführer die Tapferkeit. Die Könige haben keine unumschränkte oder willkürliche Gewalt, und die Heerführer sind es mehr durch Beispiel als durch Oberbefehl; wenn sie rasch, wenn sie vorleuchtend, wenn sie an der Spitze streiten, herrschen sie durch Bewunderung. Uebrigens darf Niemand tödten, binden, nicht einmal schlagen, denn allein die Priester; nicht als zur Strafe, noch auf des Heerführers Geheiß, sondern als auf der Gottheit Befehl, die, wie sie glauben, über dem Kriegsmanne waltet. Das vorzüglichste Belebungsmittel der Tapferkeit aber ist, daß nicht das Ungefähr oder zufälliger Zusammenlauf, sondern Familienbande und Verwandtschaften das Geschwader oder die Keilrotte bilden; dann die Nähe ihrer Lieben, so daß der Weiber Geheul, daß das Gewimmer der Kinder herüberschallt. Diese sind Jedem die heiligsten Zeugen, diese die höchsten Lobredner. Zu den Müttern, zu den Gattinnen bringen sie die Wunden; diese scheuen sich nicht, die Hiebe zu zählen und zu untersuchen. Auch Speise tragen sie und Anfeuerung den Kämpfenden zu. Man erzählt Beispiele, daß wankende, ja schon weichende Schlachtreihen von Weibern hergestellt worden durch unablässiges Flehen, durch Hinweisen auf die nahe Gefangenschaft, die sie weit empfindlicher für ihre Weiber fürchten, also daß die Gemüther derjenigen Gemeinden wirksamer verpflichtet werden, denen man unter den Geiseln auch edle Jungfrauen abfordert. Ja, sie sehen im Weibe etwas Heiliges, Vorahnendes; sie achten ihres Raths und gehorchen ihrem Ausspruche. Der Hoheit der Götter halten sie es unangemessen, sie in Wände einzuschließen oder irgend in Gestalt menschlichen Antlitzes abzubilden. Haine und Gehölze weihen sie und rufen unter göttlichen Namen jenes unerforschliche Wesen an, das nur ihr ehrfurchtsvolles Gemüth erkennt. — Eine üble Folge der Freiheit ist, daß sie nicht alle zugleich noch auf Befehl sich (zu Verhandlungen) einfinden, sondern daß der zweite und dritte Tag über dem Zaudern der Kommenden hingeht. So wie die Schaar sich zahlreich genug dünkt, setzt sie sich bewaffnet nieder. Die Priester, denen hier auch das Zwangsrecht zusteht, gebieten Stillschweigen. Dann nimmt der König oder ein Vorsteher, wie Jeglichem Alter oder Adel, wie Kriegsruhm oder Wohlredenheit beiwohnt, das Wort, mehr durch Ueberredung eindringend, als durch Macht gebietend. Mißfällt der Vorschlag, so wird er mit Gemurmel verworfen; gefällt er, so rasseln sie mit den Framen. Die ehrenvollste Art der Zustimmung ist Waffengeklirr. — In den Volksversammlungen werden auch die Vorsteher gewählt, welche in den Gauen und Dörfern Recht sprechen. Jeglichem werden hundert Beisitzer aus dem Volke, zum Rathe sowohl als zur Abstimmung, zugeordnet. — Kein öffentliches, noch besonderes Geschäft verhandeln sie anders als in Waffen. Solche anzulegen ist aber Keinem erlaubt, bevor nicht die Gemeinde ihn für wehrhaft erklärt hat. — Kommt es zur Schlacht, so ist es Schande für den Fürsten, an Tapferkeit nachzustehen, Schande für sein Gefolge, nicht dem Fürsten an Tapferkeit gleichzukommen. Ehrlos und geschändet auf Lebenslang ist, wer den Anführer überlebend aus der Schlacht zurückkehrt. Ihn zu vertheidigen, ihn zu schützen, ja eigene Heldenthaten ihm zum Ruhme anzurechnen, ist die höchste Eidespflicht. Die Fürsten kämpfen für den Sieg, das Gefolge für den Fürsten. Wenn ihr Stammvolk in langem Frieden thatenlos hinstarrt, so ziehen die Schaaren edler Jünglinge freiwillig zu den Völkerschaften, die gerade Krieg führen. Nicht so leicht beredet man sie, die Erde zu pflügen und den Jahreslauf abzuwarten, als Feinde herauszufordern und Wunden zu erkämpfen; ja, es dünkt sie Trägheit und Erschlaffung, mit Schweiß zu erwerben, was mit Blut zu gewinnen ist. — Wenn sie nicht in den Krieg ziehen, bringen sie viele Zeit mit Jagen, mehr noch in Müßiggang zu, dem Schlafen und Schmausen ergeben. Die Tapfersten und Streitbarsten treiben Nichts. Die Sorge für Haus und Heerd und Feld bleibt den Frauen, den Greisen und den Unvermögendsten der Familie überlassen; jene brüten hin. Seltsamer Widerspruch der Natur, daß dieselben Menschen so sehr den Müßig-

Digitized by Google

gang lieben und die Ruhe hassen. — Die allgemeine Tracht ist ein Rock mit einer Spange oder in deren Ermangelung mit einem Dorn zugemacht; im Uebrigen unbedeckt liegen sie ganze Tage am Heerd und am Feuer. Die Reichsten zeichnet eigene Kleidung aus, nicht wallend, sondern enge und jedes Glied ausdrückend. Sie tragen auch Thierfelle; die Nächsten am Rheinufer ohne Wahl, die Entfernteren auserlesene, da kein Handel ihnen andern Schmuck liefert. Sie suchen Thiere aus und besetzen die abgezogenen Felle mit geflocktem Pelzwerk, das der äußerste Ozean hervorbringt. Die weibliche Tracht ist von der männlichen nicht unterschieden, nur daß die Weiber sich häufiger in leinene Gewänder hüllen, die sie mit Purpurstreifen zieren; die Kleidung läuft oben nicht in Aermel aus, so daß Schultern und Arme nackt sind; auch die Brust ist von Oben unverhüllt. — Gleichwohl ist dort das Ehebündniß strenge, und in keinem Punkt sind ihre Sitten lobenswürdiger. Denn sie sind fast die einzigen Ausländer, die sich mit Einem Weibe begnügen, sehr Wenige ausgenommen, die Standes halber zu mehreren Eheverbindungen angegangen werden. Die Ausstattung bringt nicht das Weib dem Manne, sondern der Mann dem Weibe zu. Eltern und Verwandte sind zugegen, die Geschenke zu mustern; Geschenke, nicht ausgesucht zu weiblicher Tändelei, noch zum Aufputze der Neuvermählten; Rinder vielmehr und ein aufgezäumtes Roß, ein Schild sammt Frame und Schlachtschwert. Damit nicht die Gattin von Gesinnungen des Heldenmuthes und den Schicksalen des Kriegs sich losgezählt wähne, so ermahnt sie die Eintrittsfeier des beginnenden Ehestandes selbst, sie komme als Genossin der Arbeiten und Gefahren, um Gleiches im Frieden, Gleiches im Kriege zu tragen und zu wagen: Dies kündigen das Rindergespann, dies das aufgerüstete Roß, dies die dargebrachten Waffen an. — So leben sie, unter der Obhut reiner Sitten, nicht durch verführerische Schauspiele, noch durch wollustreizende Gastmäler verdorben. Dort lacht Niemand des Lasters; Verführen und verführt werden heißt nicht Zeitgeist, und mehr gelten dort gute Sitten als anderswo gute Gesetze. — Sowohl die Feindschaften des Vaters oder des Anverwandten, als seine Freundschaften zu übernehmen, ist Pflicht; sie dauern aber nicht unversöhnlich fort. Bewirthung und Gastrecht übt kein anderes Volk so freigebig aus. Irgend einen Menschen vom Hause abweisen, wird für sündlich gehalten; Jeder bewirthet den Gast nach Vermögen mit reichlicher Kost. Gebricht der Vorrath, so geht sie, der bisherige Gastwirth, nun Wegweiser, und sein Gefährte ungeladen ins nächste Haus; dies thut jedoch Nichts; man nimmt sie mit gleicher Freundlichkeit auf. — Gleich nach dem Schlafe, den sie meistens bis in den Tag hinein dehnen, baden sie; gebadet, speisen sie. Dann gehen sie an die Geschäfte, nicht selten auch zu Trinkgelagen, in Waffen. Tag und Nacht ununterbrochen fortzuzechen, ist Keinem Schande. Häufig entstehen, als unter Betrunkenen, Zänkereien, die selten mit Schmachworten, öfter mit Wunden und Todtschlag endigen. Aber auch wechselseitige Aussöhnung von Feinden, Abschließung von Eheverbindungen, Wahl der Häupter und endlich Frieden und Krieg wird meistens beim Gastmahl verhandelt, als ob zu keiner Zeit für aufrichtige Gedanken offener die Seele oder für große feuriger sei. Dieses Volk, ohne List und Trug, öffnet noch das Innere der Brust bei zwangloser Fröhlichkeit. Hat nun Jeder ohne Rückhalt seine Meinung dargelegt, so wird dieselbe des folgenden Tages neuerdings vorgenommen, und jedem Zeitpunkt widerfährt sein Recht. Sie rathschlagen, wo keine Verstellung, und beschließen, wo keine Bethörung stattfindet. — Das Würfelspiel treiben sie, sonderbar genug, nüchtern als ernsthaftes Geschäft, mit solcher Tollkühnheit bei Gewinn oder Verlust, daß sie, wenn Alles hin ist, auf den äußersten und letzten Wurf Person und Freiheit setzen. Der Verlierende begibt sich freiwillig in die Knechtschaft; wenn auch jünger, wenn auch stärker, läßt er sich binden und verkaufen. So weit geht in schlimmer Sache die Hartnäckigkeit, ihnen heißt es Biedersinn. Sklaven dieser Art verhandeln sie, um zugleich sich selbst der Schande des Gewinns zu entledigen. — Zinsgewerb und Wucher ist unbekannt und darum besser verhütet, als durch Verbote. Die Ländereien werden nach der Zahl der Anbauer von der Gesammtheit abwechselnd in Besitz genommen und dann unter die Einzelnen nach dem Range vertheilt. Nur Getreide wird dem Erdboden abgefordert, daher sie auch das Jahr nicht

Digitized by Google

in vier Zeiten theilen: — nur Winter, Frühling und Sommer haben bei ihnen Sinn und Benennung; des Herbstes Name ist, wie seine Gaben, unbekannt. — Bei Bestattungen keine Rangsucht. Weder Prachtdecken noch Wohlgerüche werden auf den Holzstoß gehäuft. Jedem wird seine Rüstung, Manchem auch sein Streitroß ins Feuer mitgegeben. Die Grabstätte bildet ein Rasenhügel. Der Denkmäler stolze, thürmende Pracht verschmähen sie als die Abgeschiedenen drückend. Klagen und Thränen legen sie schnell ab, langsam Betrübniß und Schmerz. Frauen ziemt Trauer, Männern Andenken.

d) Jesus Christus.

§. 215. Zur Zeit, wo die Welt in Sünde und Laster versunken und die Bürgertugend des heidnischen Alterthums zu Grabe gegangen war, ging im Morgenlande der erlösungsbedürftigen Menschheit ein neues Licht der Hoffnung auf. Die Aussprüche der Propheten, die Weissagungen der Seher, die Ahnungen der Dichter und Weisen — Alles deutete auf die Ankunft eines Retters und Königs hin, mit dem eine neue Zeit des Heils für alle Völker des Erdbodens anbrechen würde. Während aber die Juden in ihrem Messias einen König von irdischer Macht und Herrlichkeit erwarteten, der das „auserwählte" Volk zur weltlichen Größe und Herrschaft führe, die Römer in stolzem Nationalgefühl ihren Augustus als den Gründer des goldenen Zeitalters schmeichelnd begrüßten, wurde zu Bethlehem im jüdischen Lande der Heiland der Welt in Demuth und Niedrigkeit geboren. Als er in stiller Verborgenheit das dreißigste Jahr erreicht, trat er sein Erlöseramt an. Umgeben von zwölf Jüngern, gleich ihm aus niedrigem Stande (unter denen Petrus, Jacobus und dessen Bruder Johannes seinem Herzen am nächsten standen), durchzog er lehrend und wohlthuend das jüdische Land und brachte die frohe Botschaft des Heils (Evangelium), daß Jeder, der Gott den Vater in Reinheit des Herzens verehre, an Christum als dessen Sohn glaube, Buße thue und sich eines unsträflichen Lebens befleißige, Vergebung der Sünden und ein ewiges Leben erlange. Aber die verstockte Welt erkannte ihn nicht sogleich und verschmähte in Unglauben die Religion der Liebe. Erst als er durch seinen Opfertod am Kreuze das Werk der Erlösung besiegelt und durch seine Auferstehung zur himmlischen Glorie zurückgekehrt war, gelang es seinen Jüngern und Aposteln, dem Evangelium vom Reiche Gottes und von dem gekreuzigten Christus, der, selbst ohne Sünde, durch sein Blut der sündigen Menschheit Erlösung erkauft, Eingang zu verschaffen. Die erste Christengemeinde entstand in Jerusalem, daher auch anfangs die Bekenner des neuen Glaubens sich an das Judenthum anlehnten und von den Römern für eine jüdische Sekte gehalten wurden. Als aber Verfolgungen über die junge Gemeinde ergingen und der Almosenpfleger Stephanus als erster Märtyrer zu Tode gesteinigt wurde, und endlich Jerusalem dem Schwerte der erobernden Römer erlag (§. 220), da zerstreuten sich die Glieder der neuen Kirche über die benachbarten Länder und brachten die Botschaft des Heils auch den heidnischen Völkern. Dies geschah am eifrigsten durch den

Digitized by Google

glaubensstarken, aus einem Gegner des Evangeliums zu dessen glühendstem Verkündiger umgewandelten Apostel **Paulus**, der auf zwei Missionsreisen in den Städten Kleinasiens, Makedoniens und Griechenlands christliche Gemeinden gründete, während einer zweijährigen Gefangenschaft in Rom die Christengemeinde der Hauptstadt ordnete und durch seine **Briefe** (**Episteln**) die Verbreitung des Evangeliums eifrig förderte. Und um diese Verbreitung zu erleichtern, that das Apostel-Collegium in Jerusalem den Ausspruch, daß die Heidenchristen nicht an das mosaische Gesetz gebunden seien, ein Ausspruch, der von dem **Christenthum** die nationale und örtliche Beschränktheit abstreifte, es von den Banden des Judenthums befreite und seiner Bestimmung als **Weltreligion**, in der alle Völker des Erdbodens sich vereinigen und Gott im Geist und in der Wahrheit anbeten sollten, näher brachte. Allein die Leiden, die der sündlose Stifter getragen, vererbten der jungen Kirche. Durch **Verfolgungen** suchten die gottvergessenen Machthaber irdischer Reiche das geistliche Reich zu ersticken und den Glaubenseifer seiner **Bekenner** durch **Marter** und **Tod** zu schwächen; aber glorreich bestand die junge Kirche die harten Prüfungen, und die Rathschläge ihrer Feinde dienten nur zu ihrer Verherrlichung.

2. Die Kaiser des Augusteischen Hauses *).

§. 216. Häusliches Unglück trübte Augusts Lebensfreuden. Die hoffnungsvollen Söhne seiner mit Agrippa vermählten Tochter **Julia**, Cajus und Lucius Cäsar, starben in der Jugend, nicht ohne Verdacht einer Vergiftung; Julia selbst, eine geistreiche, aber wollüstige Frau, verursachte durch ihren unsittlichen Lebenswandel dem Vater solchen Kummer, daß er sie zuletzt verbannte, und ein jüngerer, nach des Vaters Tod geborner Sohn des Agrippa und der Julia (**Agrippa Posthumus**) starb auf einer fernen Insel, wohin er wegen seiner rohen und unbändigen Natur verwiesen worden war, durch gedungene Mörderhand. So kam das Reich an Augusts adoptirten Stiefsohn,
Tiberius 14—37. den tückischen, menschenfeindlichen **Tiberius**, durch die Ränke seiner herrschsüchtigen Mutter **Livia**, des Kaisers dritter Gemahlin. Die anfängliche Milde des heuchlerischen, falschen Fürsten wich bald der innern Bosheit, besonders als

*) Die Hauptglieder des Augusteischen Hauses:

1) **Octavianus** Gem. Scribonia.

Julia Gem. Agrippa.

Cajus und Lucius Cäsar; Agrippa Posthumus; Julia d. jüng. **Agrippina** Gem. **Germanicus**.

Cäligula. Agrippina d. jüng. Gem. Domitius.

Nero.

2) Livia Gem. Tib. Cl. Nero.

Tiberius. **Drusus**. † 9 v. Chr. Gem. **Antonia** (zweite Tochter des Antonius und der Octavia, Augusts Schwester).

Drusus. **Germanicus** Gem. Agrippina, **Claudius** Gem. **Messalina** (Enkelin der ältern s. oben Tochter des Antonius und der Octavia).

Octavia Gem. Nero. **Britannicus**.

Digitized by Google

sein schlauer, aller Laster und Verbrechen fähiger Günstling Aelius **Sejanus** ihm zur Gründung einer Militärdespotie behülflich war. Die auf Sejans Rath in einem Standlager vor einem der Thore Roms vereinigte **Leibwache der Prätorianer** (deren Hauptmann, praefectus praetorio, er war) wurde bald aus Schergen des Fürsten Dränger und Peiniger des Volks, welche in der Folge Kaiser ein- und absetzten und eine drückende Soldatenherrschaft einführten. Die Volksversammlungen hörten nun auf; der kriechende, willenlose Senat, dem die Wahl der Consuln und anderer Magistratspersonen übertragen wurde, und ein aus demselben gewählter Staatsrath waren bloße Werkzeuge des Despoten, der dadurch den Haß, den seine Regierung erregte, auf Viele laden wollte. Die schrecklichen **Majestätsgerichte**, die über Hochverrath erkannten, waren ein Mittel, jeden gesinnungsvollen Mann zu verderben, indem sie nicht blos wegen Thaten, sondern selbst wegen Reden und Gedanken an Leben und Gut straften. Abgefeimte, reich bezahlte Spione und Angeber (Delatoren) untergruben Treue und Glauben im Volk und vernichteten jeden Funken von Freiheit, während entnervende, von der Regierung beförderte Wollust jeden Keim sittlicher Kraft zerstörte, und die mit einem monarchischen Hof- und Staatsleben verbundene Titel- und Rangsucht Eitelkeit und kleinlichen Ehrgeiz weckte und nährte. Die letzten Jahre brachte der von Mißtrauen, Gewissensbissen und Menschenfurcht gepeinigte Tiberius auf der Insel Capreä (Capri) in Unteritalien zu, wo er sich den ausschweifendsten Sinnengenüssen und niedrigsten Lüsten hingab, indeß Sejan in Rom Frevel auf Frevel häufte. Er hatte bereits den einzigen Sohn des Tiberius (Drusus) durch Gift aus dem Wege geräumt und mehrere Glieder der kaiserlichen Familie, darunter des Germanicus Gemahlin und zwei Söhne, durch Verbannung entfernt oder durch Haft beseitigt. Jetzt bewarb er sich um die Hand der verwittweten Gattin des von ihm ermordeten Drusus und gab deutlich zu erkennen, daß er nach dem Throne strebe. Als dieses trotz der zahllosen von Sejan besoldeten Späher dem Kaiser kund ward, ertheilte er mit der ihm eigenen Schlauheit und Verstellungskunst dem Senat den Befehl zur Hinrichtung des mächtigen Günstlings und wüthete dann gegen dessen Kinder, Verwandte und Vertraute. Mit dem Alter schien sich sein Verderben bringender Argwohn zu mehren. Er ließ die Agrippina, des Germanicus edle Gemahlin, und ihren Sohn Drusus im Kerker den Hungertod sterben. Endlich wurde er krank und die abnehmende Lebenskraft verkündigte sein baldiges Ende. Aber er verbarg seinen Zustand, und um seine Umgebung zu täuschen, faßte er den Plan, nach Rom zurückzukehren. Auf seinem Landgute in Misenum fiel er jedoch in eine todähnliche Ohnmacht, was einige seiner Begleiter bewog, den bei ihm weilenden kaiserlichen Großneffen Cajus Caligula als Thronfolger zu begrüßen. Allein Tiberius erholte sich wieder, worauf der Gardehauptmann Macro und Caligula, um dem ihnen drohenden Verderben zu entgehen, dem zögernden Tod durch Ersticken mittelst Kissen zu Hülfe kamen. So starb Tiberius in seinem 78. Lebens-

Digitized by Google

jahre eines gewaltsamen Todes. — Seine Regierungszeit war besonders verhängnißvoll für Kleinasien, wo ein entsetzliches Erdbeben viele der schönsten und reichsten Städte in Trümmerhaufen verwandelte, und in dem sabinischen Flecken Fidenä wurden 20,000 Menschen durch den Einsturz eines Theaters theils getödtet, theils verstümmelt.

Caligula 37—41.

§. 217. Sein Nachfolger Caj. **Caligula**, der unwürdige Sohn des edeln Germanicus, war ein blutdürstiger, rasender Wütherich, der zu seinem Vergnügen Todesurtheile unterschrieb und vollstrecken ließ und sich an den Qualen und Jammertönen der Gefolterten ergötzte; ein wahnwitziger Verschwender, der die unsinnigsten Bauwerke unternahm und den tollsten Lüsten fröhnte; ein eitler, hochmüthiger Prahler, der prunkende Triumphzüge über die Germanen und Briten hielt, gegen die er zum Schein einen Feldzug unternommen, ohne ihrer ansichtig zu werden, und sich in Tempeln Opfer darbringen und göttliche Ehre erweisen ließ; ein Schlemmer, dessen schwelgerische Tafel den Staatsschatz und die Provinzen aussog. Müde der endlosen Hinrichtungen, Gütereinziehungen und Erpressungen bildeten einige vornehme Römer aus der Umgebung des Hofes eine Verschwörung, in deren Folge zwei Gardehauptleute den aberwitzigen Tyrannen nebst seiner Gemahlin und seinem Kinde ermor-

Claudius 41—54.

deten, worauf die Prätorianer dessen Oheim, den schwachen Tib. **Claudius**, nachdem sie ihn zitternd aus seinem Versteck gezogen, auf den Thron erhoben. Während dieser gelehrten Studien über Alterthum, Sprache und Geschichte oblag, höhnten seine Günstlinge (die Freigelassenen Narcissus, Pallas u. A.) Recht, Gerichte und Verfassung durch schmählichen Aemterverkauf und Erpressungen, und seine Gemahlin Messalina trat Sitte und Anstand mit Füßen. Ein üppiger Hof voll orientalischer Pracht und Schwelgerei, wo ein schamloses Weib, welches die edelsten Menschen (Appius Silanus, Arria und Pätus, Valerius Asiaticus) ihren Lüsten und ihrer Habsucht zum Opfer brachte, und wo feile Höflinge ohne Verdienst, Tugend und Herkommen den Ton angaben, mußte den letzten Keim sittlicher Würde im Volke zerstören. Ging doch Messalina in der Schamlosigkeit so weit, daß sie trotz ihres Eheverhältnisses öffentlich ein glänzendes Vermählungsfest mit einem jungen Römer feierte. Als endlich die mit ihr entzweiten Günstlinge dem Kaiser die Augen über das schmachvolle Leben seiner Gemahlin öffneten und ihn durch Schilderung bevorstehender Gefahren ängstigten, gab er Befehl zu ihrer Hinrichtung und vermählte sich dann mit seiner schönen und geistvollen, aber sittenlosen und herrschsüchtigen Nichte Agrippina, die jedoch den schwachen, weibersüchtigen Mann bald durch Gift aus der Welt schaffte, um ihren verdorbenen, schlechterzogenen Sohn erster Ehe, Claud. **Nero**, auf den Thron zu bringen.

Claudius' Regierung ist merkwürdig durch zwei großartige Unternehmungen — die Ausgrabung und Befestigung des Hafens von Ostia und die Ableitung des Fuciner Sees mittelst eines riesenmäßigen Kanals (Emissarius), an dem 30,000 Menschen elf Jahre lang arbeiteten. Durch die letztere sollte der zunehmenden Verschlammung der Umgegend gesteuert und eine ansehnliche Strecke Landes dem Ackerbau gewonnen werden. In-

Digitized by Google

dessen gewährte dieses großartige Unternehmen bei weitem nicht solche Vortheile, wie der Hafenbau mit seinen weiten Dämmen ins Meer hinein und mit dem Leuchtthurm. — Cäcina Pätus war wegen Theilnahme an einer Verschwörung gegen das unwürdige Herrscherhaus zum Tode verurtheilt worden. Da gab ihm seine muthvolle Gemahlin Arria das Beispiel der Selbstbefreiung, indem sie sich einen Dolch in die Brust stieß und ihm denselben mit den Worten hinreichte: „Pätus, es schmerzt nicht!" Trotz der innern Entartung waren unter Claudius und Nero die römischen Waffen nach Außen siegreich. Mauritanien wurde in eine römische Provinz verwandelt; in Britannien wurden Eroberungen gemacht und in Asien (Armenien) erneuerte Domitius Corbulo den Kriegsruhm des alten Roms.

Nero 54—68.

§. 218. Nero's innere Gemeinheit hemmte bald die Milde, die er aus Rücksicht für seine beiden Lehrer, den Philosophen Seneca und den Gardehauptmann Burrus, im Anfang seiner Regierung bewies, und trieb ihn zu den ausgesuchtesten Frevelthaten. Er, der einst bei der Unterzeichnung eines Todesurtheils wünschte, nicht schreiben zu können, ließ nicht nur alle Männer, in denen sich noch Bürgertugend und Römersinn zeigte (wie Thrasea Pätus), verfolgen und hinrichten und ihr Gut einziehen, sondern er wüthete auch gegen seine nächsten Angehörigen — seinen Stiefbruder Britannicus, der bei der kaiserlichen Tafel an Gift starb, seine Gattin Octavia (des Claudius Tochter), seine schuldbefleckte, herrschsüchtige Mutter, die er in der Bucht von Bajä durch ein künstlich eingerichtetes Schiff versenken, und als sie sich rettete, durch nachgesandte Mörder tödten ließ, und benutzte die Verschwörung des Calpurnius Piso, in welche der republikanisch gesinnte Dichter Lucanus (dessen Epos Pharsalia, über den zweiten Bürgerkrieg, noch altrömischen Geist athmet) verwickelt war, um nicht nur diesen, sondern auch dessen Oheim, den stoischen Philosophen Seneca, seinen eigenen Lehrer, zu verderben. Seneca öffnete sich selbst die Adern. Von Höflingen und Buhldirnen (Poppäa Sabina) angetrieben, beging der eitle und sinnliche Nero unglaubliche Schandthaten und Thorheiten. Schauspiele und schwärmende Umzüge, an denen er selbst als Sänger und Citherspieler verkleidet mit den Genossen seiner Lüste Theil nahm, üppige Schmausereien und Gelage (wobei ihm der Präfekt der Prätorianer, Tigellinus, und der durch seinen Witz und seine Unterhaltungsgabe bekannte Festordner Petronius Arbiter treffliche Dienste leisteten) und sinnlose Verschwendungen aller Art verzehrten die Einkünfte des Staats und führten die ärgsten Erpressungen herbei. Von Künstlerlaune getrieben durchzog er mit unsinnigen Festaufzügen die Provinzen, ließ sich von den entarteten und schmeichlerischen Griechen mit Siegeskränzen beschenken und nöthigte die Söhne der ersten Familien Roms, sich durch niedrige Gaukelspiele der öffentlichen Verachtung preiszugeben. In frevelhaftem Uebermuth ließ der Despot Rom anzünden, um von den Zinnen seines Palastes herab den Brand von Troja zu besingen, und schob dann, um den Volkshaß von sich abzulenken, die Schuld auf die Christen*), die dafür durch Schwert, Scheiterhaufen und Kreuz büßen mußten. Der verschönerte Aufbau der Stadt und „Nero's goldenes Haus" auf dem Palatin vermehrten den Druck, bis endlich die gehäuften Missethaten die spanischen und gallischen Legionen zum

Digitized by Google

Aufruhr führten. Als diese sich unter Serv. Sulpicius Galba der Hauptstadt näherten, floh Nero auf ein Landhaus und ließ sich (unter dem Ruf der Selbstbewunderung, „welch' großer Dichter der Welt in ihm verloren gehe!") zitternd von einem Freigelassenen durchbohren. Julius Vindex, der zuerst in Gallien die Fahne der Empörung aufgepflanzt hatte, erlebte den Untergang seines Todfeindes nicht mehr. Die Niederlage seines Heeres in einem unglücklichen, aus Mißverständniß herbeigeführten Treffen mit den Legionen des Oberrheins trieb ihn zum Selbstmord.

*) Damals wurden die Christen noch für eine jüdische Sekte gehalten und wie die Juden wegen ihrer religiösen Abgeschlossenheit und der ängstlichen Scheu, womit sie jede Betheiligung an dem heidnischen Cultus mieden, von den Römern gehaßt und verachtet. Bei der ersten Christenverfolgung sollen die Apostel Petrus und Paulus ihren Tod gefunden haben.

Galba. Otho. Vitellius 68—70.

§. 219. In Nero erlosch das Augusteische Haus. **Galba** wurde sein Nachfolger und eröffnete die Reihe der durch Militärgewalt erhobenen Herrscher. Als aber der strenge, geizige Greis die Habsucht der Prätorianer nicht befriedigte, riefen diese **Otho** zum Imperator aus und ermordeten Galba und den von ihm ernannten Nachfolger und Mitregenten Piso, einen jungen unbescholtenen Mann von vornehmer Herkunft, auf dessen Stelle sich der tiefverschuldete Otho vergeblich Hoffnung gemacht hatte. Gleichzeitig erhob sich jedoch am Rhein **Vitellius**, zog mit seinen Legionen nach Italien und besiegte am Po (bei Bedriacum) die Heere seines Gegners. Otho, früher ein Lustgenosse Nero's, dessen Geliebte Poppäa Sabina seine Gattin gewesen, beurkundete nach seiner Erhebung eine edle Gesinnung und sühnte, um ferneres Blutvergießen zu verhüten, durch einen selbstgewählten Tod ein sündhaftes Leben. Viele seiner Getreuen ahmten sein Beispiel nach. Vitellius war ein roher Schlemmer von gemeiner Denkart, der die kurze Zeit seiner Regierung zu den schwelgerischsten Mahlzeiten und gewaltsamsten Gelderpressungen benutzte. Ergrimmt über den unwürdigen Herrscher, riefen die syrischen und ägyptischen Legionen ihren tapfern Feldherrn Flavius Vespasianus zum Kaiser aus. Bald traten auch die Truppen in Mösien, Dalmatien und Pannonien bei und schlugen, in Oberitalien einrückend, die feindlichen Heere unweit Cremona in einer nächtlichen Schlacht, wobei diese schöne Stadt ihre Anhänglichkeit an Vitellius durch gänzliche Verwüstung büßte. Als Vespasianus gegen die Hauptstadt zog, entsagte Vitellius, in Trauerkleider gehüllt, unter Thränen dem Thron und erklärte sich bereit, in das Privatleben zurückzutreten. Aber seine Anhänger und die in Rom anwesenden Truppen widersetzten sich der Abdankung und bekriegten den Bruder des neuerwählten Kaisers, den Stadtpräfekten Fl. Sabinus, der sich in das Capitolium geworfen hatte, mit solchem Ungestüm, daß der herrliche Tempel des capitolinischen Jupiter in Flammen aufging und Sabinus, trotz der Fürbitte des Vitellius, ermordet ward. Domitian rettete sich im Gewande eines Isispriesters in das Haus eines treuen Clienten seines Vaters. — Bald änderte sich jedoch die Stimmung. Sobald sich Vespasianus den Thoren Roms näherte, wurde

Digitized by Google

der träge Wüstling aus einem Winkel der Herrscherburg hervorgezogen und von einer Schaar roher Soldaten unter Qualen und Mißhandlungen getödtet; sein Haupt ward abgeschlagen und der Leib mit Haken in die Tiber geschleift. Gefühllos jagte während dieser Kriegsgräuel das verweichlichte und abgestumpfte Volk in Rom seinen gewohnten Lüsten und Sinnengenüssen nach, und ergab sich dem albernsten Aberglauben. Die altrömischen Adelsgeschlechter schwanden mehr und mehr dahin; was noch Gefühl hatte für Sittlichkeit und Tugend, flüchtete sich aus der Stadt in die Landhäuser Campaniens oder wählte den Tod durch Selbstmord. Mancher suchte und fand Trost und Beruhigung in der Philosophenschule der Stoiker (§. 134. 224).

3. Die Flavier und Antoninen.

(Tit. Flav.) Vespasianus 70—79.

§. 220. **Vespasian**, der erste in der Reihe der guten Kaiser, stellte durch Strenge die Kriegszucht in dem Heer und bei den Prätorianern her, reinigte den Senat durch Entfernung unwürdiger Mitglieder, besserte die Rechtspflege nach Aufhebung der Majestätsgerichte, füllte die Staatskasse durch Sparsamkeit und Regulirung des Steuer- und Zollwesens und schmückte das wiederhergestellte Rom durch Anlegung des Friedenstempels und des großen Amphitheaters, dessen colossale Ruinen (Coliseo) noch jetzt die Bewunderung der Welt erregen. Dabei gab er dem Reiche größere Einheit, indem er auch den Provinzen die Erwerbung des Senatoren- und Ritterrechts zutheilte, und mehrere asiatische Bundesstaaten mit dem Reiche vereinigte; er brachte durch seinen Feldherrn **Cerealis** die unter dem tapfern Claudius **Civilis** aufgestandenen, von der Seherin Velëda begeisterten Bataver, Friesen und andere germanische Völker zum Gehorsam zurück und erweiterte die Grenzen des Reichs durch Unterwerfung Judäa's und Britanniens. Ein einfacher, praktischer Mann entfernte Vespasian vom Hof allen Luxus, verbannte die zahlreichen Philosophen, Astrologen und Wahrsager aus der Stadt und begünstigte nur solche Künste und Wissenschaften, die dem Staate Nutzen brachten. Trotz seiner an Geiz grenzenden Sparsamkeit rief er viele großartige Werke und Anstalten ins Leben.

Den Christen und Republikanern war Vespasianus gram; er ließ die erstern verfolgen und den wackern Helvidius Priscus, den Vorkämpfer der letztern, zuerst verbannen, dann hinrichten. Helvidius Priscus, gleich seinem Schwiegervater Thrasea Pätus, ein charakterfester Mann von stoischen und republikanischen Grundsätzen, war dem Kaiser häufig durch scharfe Opposition im Senat lästig geworden. — Die Vereinigung etlicher Bundesstaaten mit dem römischen Reich führte viele feindliche Berührungen mit angrenzenden wilden Volksstämmen (Parthern, Kaukasusvölkern u. a.) herbei.

a) Der jüdische Krieg. Judäa wurde seit dem Tode von Herodes' Enkel durch römische Landpfleger (Procuratoren) verwaltet, die das Land schwer bedrückten und durch Hohn und Uebermuth das Volk in seinen innersten Gefühlen verletzten. Am härtesten war der Druck unter dem von Nero eingesetzten Landpfleger Gessius Florus, der Habgier mit Grausamkeit verband und die Juden so lange reizte, bis sie, geleitet von der nationalen Freiheitspartei der Eiferer („Zeloten"), wider ihre

Digitized by Google

Dränger aufstanden und die Römer zum Abzug aus Jerusalem zwangen. Aber die Strafe folgte bald. Während die Sieger in der Hauptstadt eine Herrschaft des Schreckens errichteten, die Gegenpartei der Gemäßigten blutig verfolgten und die römischen Gefangenen treulos mordeten, überzog Flav. Vespasianus von Ptolemais aus mit einem großen Kriegsheer das jüdische Land. Mit dem Muthe der Verzweiflung kämpfte das irregeleitete, durch innere Zwietracht zerrissene und von den Heiden tödtlich gehaßte Volk gegen die unter Vespasian anrückenden Legionen, mußte sich aber nach Erstürmung der von Josephus tapfer vertheidigten Bergveste Jotapata und nach einer furchtbaren Niederlage, wobei 40,000 Juden erschlagen wurden, auf die Vertheidigung der Hauptstadt beschränken, die nunmehr nach Vespasians Erhebung auf den Kaiserthron von dessen Sohn Titus belagert wurde. In der von Menschen überfüllten Stadt entstand bald die gräßlichste Hungersnoth, die in Verbindung mit Seuchen und selbstzerfleischender Parteiraserei Tausende ins Grab stürzte. Umsonst bot der menschenfreundliche Feldherr Gnade; Wuth und blindes Vertrauen auf Jehovah trieb die Juden zum Vernichtungskrieg. Vom Tempel aus vertheidigten sie sich mit Todesverachtung, bis nach Eroberung der Stadt das Prachtgebäude in Flammen aufging, und der Tod in jeglicher Gestalt unter den Besiegten wüthete. Dann folgte die gänzliche Zerstörung Jerusalems und der Untergang des jüdischen Reichs. 11,000 Juden starben freiwillig oder gezwungen den Hungertod; die Ueberlebenden wurden theils gefesselt in die ägyptischen Steingruben geschickt, theils zum schmachvollen Fechterdienst ausersehen und die ganze Jugend unter 17 Jahren zu dem schrecklichsten Loose der Sklaverei verdammt. Ueber eine Million Einwohner soll der fünfjährige Vertilgungskrieg verschlungen haben. Unter den Gefangenen, die dem Triumphwagen der Sieger folgten, befand sich der jüdische Geschichtschreiber dieses Kriegs, Josephus, der, in einer Höhle vor dem Zorn der Römer und der selbstmörderischen Wuth seiner Landsleute wunderbar gerettet, seine schriftstellerischen Gaben und seine Kenntniß der griechisch-römischen Bildung zur Ausschmückung der Thaten und Geschicke seines Volks benutzte. Noch jetzt zeigt der Triumphbogen des Titus in Rom die Abbildungen jüdischer Heiligthümer, die damals in die Weltstadt waudern mußten, und die Scheu der in Rom wohnenden Juden, unter diesem Bogen durchzugehen, gibt Zeugniß von dem tiefen Groll, der sich von Geschlecht zu Geschlecht fortgeerbt hat. — Groß war der Druck, den von nun an die Zurückbleibenden unter der römischen Herrschaft zu leiden hatten; als aber 60 Jahre nach der Zerstörung von Adrian eine heidnische Colonie auf dem geweihten Boden Jerusalems, das fortan Aelia Capitolina heißen sollte, angelegt, und auf der Höhe, wo einst Salomo's Jehovahtempel stand, ein Tempel des capitolinischen Jupiter errichtet wurde, da griffen die von einem falschen Messias (Bar Cochba) verführten Juden nochmals zu den Waffen, um diesen Hohn abzuwenden. In einem dreijährigen mörderischen Krieg, wobei über eine halbe Million Eingeborner erschlagen und fast alle Städte und Ortschaften von Grund aus zerstört wurden, erlagen sie der römischen Kriegskunst. Die Ueberlebenden wanderten massenhaft aus; das Land glich einer trauernden Wüste und der jüdische Staat nahm hiermit sein Ende. Seitdem leben die Juden über den ganzen Erdboden zerstreut, unvermischt mit andern Völkern und treu ihren Sitten, ihrer Religion und ihrem Aberglauben. In der Folge erlaubte man den Verbannten jährlich einmal gegen eine Geldabgabe auf den Ruinen ihrer heiligen Stadt zu weinen.

20. August 70.

132—135.

b) Britannien. Auf dem seit Cäsars Landung (§. 198) bekannten Inselande waren zuerst unter Claudius einige Eroberungen gemacht worden; da aber die in der Insel angesiedelten Römer die Einwohner mit Härte und Uebermuth behandelten, so erhoben sich die Briten unter der heldenmüthigen Königin Boadicea, drängten, von den Priestern angefeuert, die Römer unter blutigen Gefechten an die

Digitized by Google

Meeresküste zurück, erlagen jedoch zuletzt in einer großen Schlacht der römischen Kriegskunst und dem Feldherrntalent des Suet. Paullinus. Verzweiflungsvoll gab sich Boadicea selbst den Tod; die Priester wurden erschlagen, die Altäre gestürzt, die heiligen Haine umgehauen. Unter Vespasian gelang es sodann dem hochherzigen Agricŏla, dem Schwiegervater des Historikers Tacitus (§. 213), von dem auch dessen Leben beschrieben ist, Britannien bis zu den Hochlanden Caledoniens (Hochschottland) zu unterwerfen, die Insel Mona (Anglesea), den Hauptsitz der keltischen Druidenreligion (§. 15), wo sich ihr heiligster mit Schätzen gefüllter Tempel befand, zu erobern und durch seine Klugheit, Gerechtigkeit und gute Verwaltung allmählich der Cultur und Sprache, den Sitten und Einrichtungen der Römer Eingang zu verschaffen. Beinahe 400 Jahre blieb nunmehr Britannien den Römern unterthan. Durch die Civilisation, für deren Güter und Genüsse die Eingebornen sich bald empfänglich zeigten, erlahmte die kriegerische Kraft des Volks, daher in der Folge ihre der Waffen entwöhnten Arme den Angriffen der rauhen Caledonier (Picten und Scoten) eben so wenig zu widerstehen vermochten, als die von Adrian angelegte Pictenmauer (verschanzter Wall) deren Einfälle abhielt.

c) Aufstand der Bataver. Der Aufstand der Bataver unter dem waffenkundigen, im römischen Heerwesen geübten Civilis, hervorgerufen durch die Erbitterung über die drückende Aushebung der batavischen Jugend zum römischen Kriegsdienst, war höchst gefährlich, einmal, weil ein eben so kluger als tapferer Feldherr an der Spitze stand, der von dem zwischen Vespasian und Vitellius wüthenden Bürgerkrieg Vortheil zu ziehen wußte, dann weil die Germanen am Niederrhein und die Gallier unter Julius Sabinus u. A. zur Theilnahme bewogen wurden, und eine mächtige Gährung sich über den ganzen Nordwesten verbreitete. Köln, Vetera und die andern Burgen am Rhein fielen in die Gewalt der Aufständischen. Aber nachdem die Trevirer bei Bingen besiegt und die zwieträchtigen Gallier wieder zur Unterwerfung und Zinspflicht gebracht worden, führte die große Niederlage der Bataver bei Trier durch Cerealis die Beendigung des Kriegs und die Rückkehr zum alten Zustande herbei. Velĕda starb in römischer Gefangenschaft.

Julius Sabinus, der Anführer des gallischen Aufstandes, der den Kaisertitel angenommen, floh nach seiner Niederlage auf sein Landgut, und als dieses bald darauf in Brand gerieth, glaubte man allgemein, er sei in den Flammen umgekommen. Allein er hatte den Brand selbst herbeigeführt und die Nachricht von seinem Tode absichtlich verbreiten lassen, um die Nachforschung von sich abzulenken. Aus Liebe zu seiner schönen Gemahlin Epponina blieb er jedoch in Gallien, trotz der bei einer Entdeckung ihm drohenden Gefahr, und suchte Zuflucht in einer unterirdischen Höhle, wo er neun Jahre lang von seiner treuen Gattin gepflegt wurde und sie sogar einmal in verstellter Tracht nach Rom begleitete, als sie den Versuch machte, seine Begnadigung zu erwirken. Vespasian blieb aber unversöhnlich; und als durch einen Zufall der geheime Aufenthalt entdeckt wurde, ließ der harte Fürst nicht nur den Sabinus, sondern auch die Gattin, die durch Vorwürfe seinen Zorn gereizt, mit dem Tode bestrafen, ungerührt von solchen Beweisen ehelicher Liebe und Treue.

§. 221. Auf den einfachen, von altrömischer Gesinnung beseelten Vespasian folgte sein Sohn **Titus**, der nach seiner Thronbesteigung die Fehler und Sünden seiner Jugend ablegte und ein so edler Fürst wurde, daß man ihn die „Liebe und Wonne des Menschengeschlechts“ nennen konnte. Er ließ Angeber und Spione mit Ruthenstreichen aus Rom treiben und erleichterte durch Mildthätigkeit die harten Geschicke, die ein furchtbarer Ausbruch des Vesuvius*) über die Städte Herculanum, Pompeji und Stabiä, und Brand und Pest über Rom brachten. Von seinem Kunstsinn

Titus (Sohn Vespasians) 79—81.

Digitized by Google

geben noch jetzt die großartigen Trümmer der Bäder des Titus Zeugniß. — Aus Rücksicht für die Vorurtheile des römischen Volks, das an einer ausländischen Kaiserin Anstoß nahm, schickte er seine jüdische Gemahlin Berenike in ihre Heimath zurück.

*) Dieser Ausbruch, bei dem der wißbegierige Naturforscher Plinius der Aeltere seinen Tod durch den Qualm fand, ist von dessen Neffen, Plinius dem Jüngern, dem Freunde und Lobredner Trajans, in zwei Briefen an den Geschichtschreiber Tacitus beschrieben worden. Die vor etwas über 100 Jahren begonnene Ausgrabung dieser verschütteten Städte, namentlich Pompeji's, war für die Kunde des Alterthums wie für den Kunstgeschmack unserer Tage von der höchsten Wichtigkeit.

(Tit. Flav.) Domitian 81—96.

Leider folgte nach einer kurzen Regierung dem edeln Fürsten sein grausamer Bruder **Domitianus**, ein finsterer, menschenfeindlicher Tyrann und ein feiger Wüstling, der Roms kriegerischen Ruhm so schändete, daß er nach einem schimpflichen Feldzug an der Donau den Frieden von den Markomannen und Daciern durch Jahrgelder erkaufte und sich dann doch durch einen prunkvollen Siegeseinzug, durch Festspiele und Triumphbogen verherrlichen ließ. Nur auf Thierkämpfe, Fechterspiele und rohe Genüsse bedacht, erstickte er alle edlern Regungen in seiner stolzen, despotischen Natur, lieh sein Ohr boshaften Angebern, Schmeichlern und Spionen und ergötzte sich an Foltern und Hinrichtungen. Das Meer war mit Verbannten angefüllt, sagt Tacitus, die Klippen vom Blute der Ermordeten gefärbt und in Rom herrschte Schrecken und Entsetzen. Von Menschenfurcht und finsterm Mißtrauen rastlos umhergejagt, wurde er endlich auf Anstiften seiner schönen und geistreichen, aber sittenlosen Gemahlin Domitia von den Dienern und Genossen seiner Gräuel und Lüste im eigenen Palaste ermordet und ein alter Senator von mildem, würdigem

Nerva 96—98.

Charakter, Coccejus **Nerva**, auf den Thron erhoben. Dieser war nach Kräften bemüht, die von Domitian geschlagenen Wunden zu heilen. Die Kerkerthüren öffneten sich den Gefangenen und die Verbannten kehrten in die Heimath zurück. Um die zunehmende Verwilderung der Prätorianer zu zügeln, adoptirte er den thatkräftigen, durch königliche Gestalt und heroisches Wesen zum Herrschen ge-

Trajan 98—117.

schaffenen Spanier Ulpius **Trajanus**, der sich durch seine innere Regierung den Beinamen des Besten, durch seine Kriegsthaten den Ruhm des größten Imperators verdiente. Er sorgte für unparteiische Rechtspflege, verlieh dem Senat wieder einige Macht, gründete Erziehungs- und Versorgungsanstalten (Waisenhaus), erleichterte Handel und Verkehr durch Anlegung neuer Heerstraßen, Kanäle, Brücken und Häfen (Civita vecchia) und durch Einrichtung von Posten, und schmückte Rom mit Tempeln, Triumphbogen, Säulengängen, einer öffentlichen Bibliothek und einem neuen Forum (Marktplatz), wo ihm zu Ehren Senat und Volk die noch vorhandene Trajanssäule errichten ließ. Er ehrte Bildung und liebte den Umgang geistreicher Männer wie des Geschichtschreibers Tacitus. Dem Redner und Staatsmann Plinius Secundus dem Jüngern verlieh er das Consulat und setzte ihn zum Statthalter von Bithynien ein, wofür dieser in einer feierlichen Prunk- und Dank-

Digitized by Google

rede (Panegyricus) die Vorzüge und Wirksamkeit seines kaiserliches Freundes geschildert hat (§. 224). Trajan's Lebensweise war einfach, seine Umgebung frei von Luxus und Hofzwang; doch huldigte auch er später den rohen Genüssen des römischen Volks durch Anordnung glänzender Fechterspiele und Thierkämpfe.

Die Trajanssäule mit den kaiserlichen Feldzügen in halberhabener Arbeit (Basreliefs) auf der Außenseite und mit dem colossalen Standbilde des Kaisers auf der Spitze nahm Marc. Aurelius bei der Antoniussäule zu Ehren des Markomannenkriegs, und Napoleon bei der Pariser Vendomesäule zum Vorbild.

Seine Eroberungszüge richtete Trajan zuerst gegen die Donauländer, 104—106.
wo er die streitbaren Völkerschaften der Dacier oder Geten besiegte, ihren heldenmüthigen König „Decebälus" und die edelsten Fürsten zum selbstgewählten Tod zwang und in den morastigen aber fruchtbaren Gegenden des nördlichen Donauufers (Wallachei, Siebenbürgen und Niederungarn) die **Provinz Dacien** gründete, die, von zahlreichen Colonisten bevölkert und durch eine steinerne Donaubrücke zugänglich gemacht, bald römische Sprache, Cultur und Einrichtungen annahm. Im Orient bekriegte er die Parther, eroberte ihre Städte Babylon, Seleucia und Ktesiphon und dehnte die 115. 116.
Reichsgrenzen durch Umwandlung von Armenien, Assyrien und Mesopotamien in römische Provinzen über den Euphrat aus. Selbst das nördliche Arabien mußte die Schärfe seines Schwertes empfinden; und im Fluge der Eroberungen dachte er schon Alexander's Indierzug nachzuahmen, als ihn der Tod in Kilikien dahinraffte, und seinen Verwandten und Landsmann Aelius **Adrianus** auf den Thron führte. Die Asche des Kaisers wurde nach Rom gebracht und unter der Trajanssäule beigesetzt.

Das Decumatland. Die Gegend von den Donauquellen bis zum Oberrhein (Schwarzwald) wurde gegen Entrichtung des Zehnten von Getreide, Baumfrüchten und Vieh (daher Decumatland) an gallische und germanische Ansiedler abgetreten und später durch einen Pfahlgraben oder Grenzwall (vom Main über Jaxt und Kocher an die Donau bei Sigmaringen) gegen die Einfälle der andern Germanen geschützt. Bald zog mit der römischen Cultur auch römische Sittenverderbniß in das Decumatland ein und raubte den Bewohnern die kriegerischen Tugenden der Ahnen. Die Stärke ihres Armes erlahmte, da römische Legionen zwei Jahrhunderte lang die Angriffe der Feinde abwehrten und die Eingebornen sich des Gebrauchs der Waffen entwöhnten. Als daher in der Völkerwanderung die römische Kriegskunst der germanischen Kraft erlag, fiel das Zehntland nebst den benachbarten Gegenden in Helvetien und Gallien den streitbaren Allemannen zu, deren ungestümen Kriegsmuth weder der kräftige Julian (§. 236), noch der rauhe Valentinian (der zwischen Rhein und Neckar eine feste Schanze anlegte und einen Neckararm abgraben ließ) auf die Dauer zu brechen vermochten. Das jetzige Großherzogthum Baden und ein großer Theil des Königreichs Würtemberg gehörten dem Decumatland an und besaßen römische Cultur und Einrichtungen. Dies erkennt man theils aus Denkmälern und Alterthümern (Antiquitäten), die aus der Erde gegraben werden (als Altäre, Inschriften, Gefäße, Säulen, Waffen, Geräthschaften, Münzen u. dgl.), theils aus Trümmern alter Bau- und Mauerwerke in Städten, deren Ursprung in jene Zeit hinaufreicht. Zu diesen Städten gehören, außer den Hauptorten am Rhein, Augst (Basel), Straßburg, Speyer, Mainz u. a., vor allen Constanz und Bregenz am Bodensee, Badenweiler und Baden-Baden (Aquae Aureliae) an den Vorhügeln des Schwarzwaldes,

Digitized by Google

Ladenburg am Neckar u. a. O. — „Die so eingehegten Gebiete wurden als römisches Zehntland auf fast drei Jahrhunderte der germanischen Freiheit entzogen, gewannen aber zeitweise unter römischem Schutze und römischer Pflege eine Bodencultur und verfeinerte Lebensweise, welche den jenseitigen Stammländern ein Jahrtausend fremd blieben. Denn nicht allein daß die Römer die von Barbaren spärlich bewohnte Wüste, der wiederholten Einfälle ungeachtet, schnell in blühende Provinzen umschufen, indem sie überall erst feste Kriegsplätze anlegten, und in deren Bereich Municipalstädte mit Märkten, Tempeln, Theatern, Gerichtshäusern, Wasserleitungen, Bädern, mit dem gesammten städtischen Luxus der überalpischen Heimath gründeten, die neuen Pflanzungen mit trefflichen Straßen und Brücken verbanden und in kurzer Frist die etwa noch seßhaften Barbaren an Sitte, Sprache und Denkart in Römer umwandelten: sie waren auch befähigt, untrüglichen Blickes die Naturgaben der neuen Provinz zu erspähen, und alles Vorhandene zur sinnreichsten Benutzung auszubeuten. Sie verpflanzten gedeihlich ihre edeln Obstbäume, Getreidearten und Gemüse unter den fremden Himmelsstrich und schickten eigenthümliche Feld- und Walderzeugnisse, ja selbst Rüben zum Genuß in ihre Hauptstadt: sie bewässerten künstlich Wiesen und Ackerland und zwangen die Oede, bisher unbekannte Frucht zu tragen; sie durchforschten Ströme und Bäche nach neuern leckern Fischgattungen, und veredelten die Hausthiere; sie schürften nach Metallen, gruben nach Salzquellen, fanden überall den dauerbarsten Stein zu Staats- und häuslichen Bauten, wandten bereits die noch jetzt gesuchten härtesten Steinarten (Lava) zu ihren Mühlwerken, den zähesten Thon zu ihren Ziegelöfen an; sie leiteten Kanäle, regelten den Lauf der Wässer, bauten in Gegenden, die wie das Moselland reich an Marmor, Sägemühlen zum Schneiden des Gesteins; kein heilkräftiges Wasser, kein warmer Quell, so erwünscht dem verwöhnten Südländer, verbarg sich ihnen; von Aachen bis Wiesbaden, von Baden-Baden bis nach Baden in der Schweiz, von Partenkirch (Parthanum) in den rhätischen Alpen bis Baden bei Wien hinab benutzten sie nicht allein diese Gabe einer reichen Natur; sie sammelten die Wässer in künstlichen Becken, überbauten die Brunnen mit zierlichen Hallen und Sälen, schmückten sie mit Bildwerken und Inschriften, dergleichen die Nachwelt noch jetzt staunend aufgräbt, ja sie würdigten den ärmlichen Kunstfleiß der Eingeborenen ihrer Aufmerksamkeit, machten ihn ihrem Bedürfniß dienstbar." Auch in den Donauländern faßte römische Sprache und Cultur feste Wurzeln. Städte wie Vindobona (Wien), Carnuntum (St. Petronell), Mursa (Essek), Taurunum (Semlin) und vor allen Sirmium (westl. von Belgrad), dann weiter abwärts Naissus (Nissa), Sardica (Sophia), Nicopolis am Hämus und das ganze reiche Itinerarium der Donau „lassen auf ein Dasein schließen, welches an Fülle und Wichtigkeit vielleicht die Rheingrenze überholte."

§. 222. **Adrian**, ein friedliebender Fürst, war mehr auf Beschützung als Erweiterung der Reichsgrenzen bedacht, daher er seines Vorgängers Eroberungen im Osten wieder aufgab. Er war ein Mann von hoher Bildung und edler Regungen fähig, wenn schon Eitelkeit und Dünkel ihm das gefährliche Gift der Schmeichelei lieb machten und Neid, Mißtrauen und Lebensüberdruß ihn gegen das Ende seiner Regierung zu Härte und Grausamkeiten verleiteten. Seine Wißbegierde und Kunstliebe schufen eine neue Blüthezeit der Literatur und des Kunstsinns in Rom und führten ihn auf große mehrjährige Reisen nach Osten (Griechenland, Asien, Aegypten, wo sein durch viele Kunstwerke verewigter Liebling, der schöne Antinöus ertrank) und nach Westen (Gallien, Spanien, Britannien und den Rheingegenden). Zu diesen mit geringem Gefolge und meistens zu Fuße unternommenen Reisen wurde er theils durch seine unruhige Natur und durch den Trieb nach Wissen geführt, theils

Digitized by Google

durch den Wunsch, die Bedürfnisse der Provinzen zu erforschen und ihre Lage nach Kräften zu verbessern. — Adrian ehrte den Senat und sorgte für unparteiische und gute Rechtspflege. Die Adriansmauer in Britannien (§. 220, b), die Colonie Aelia Capitolina auf der Stätte des zerstörten Jerusalem (§. 220, a), viele Kunstschöpfungen in Athen, wo er mit Vorliebe weilte, bewiesen die vielseitige Thätigkeit dieses Kaisers.

Von seiner Kunstliebe zeugen, außer den Wasserleitungen, Brücken, Tempeln u. dgl., die er in Rom, Athen und andern Städten errichten ließ, besonders seine herrliche noch in ihren Trümmern merkwürdige Villa unterhalb Tivoli mit ihren prachtvollen Gartenanlagen und Massen von Bauwerken und Kunstschätzen, und sein großartiges Grabmal, die Adriansburg (j. Engelsburg) in Rom; und seine Liebe zur Wissenschaft, wobei er freilich auch auf astrologische Schwärmereien und abergläubische Zeichendeuterei verfiel, beurkunden die Schriftsteller und Philosophen an seinem Hofe. Unter diesen ist sein Lehrer, der Grieche Plutarch am bedeutendsten, von dessen zahlreichen Schriften philosophischen und religiösen, antiquarischen und geschichtlichen Inhalts insbesondere die vergleichenden Lebensbeschreibungen griechischer und römischer Feldherren und Staatsmänner bekannt und wichtig sind, weil sie sich vorzugsweise eignen, Begeisterung für Thatenruhm und Bewunderung für die Heldentugenden des Alterthums zu wecken. Des Kaisers langer Aufenthalt in Athen unter den schmeichelnden Griechen und in Aegypten bei gleißnerischen Priestern und Mystikern gaben seiner Eitelkeit und Kunstliebe, wie seinem Hang zur Schwärmerei und Geheimlehre Nahrung. Adrian's Charakter und Regierung bestanden „in einer sonderbaren Mischung von Gutem und Bösem, von verständiger Verwaltung und abgeschmackten Grillen, von Handlungen der Milde und von ungerechter Härte, von Bildung, Geschmack und Sorge für Wissenschaft und von Schwärmerei und Begünstigung von Pedanten und spielenden Grüblern." Bei Adrian's Vorliebe für das Griechische war seine den geistigen Bestrebungen zugewendete Gunst der römischen Literatur nicht heilsam; er drückte derselben seinen verdorbenen Geschmack auf und knüpfte sie völlig an das Schicksal des sinkenden Reichs; und seine Neigung für Vielwisserei, Geheimlehre und orientalische Mystik brachte Phrasendrechsler und dünkelhafte Sophisten zu Ehren und Ansehen. Der Rhetor Herodes Atticus machte einen fürstlichen Aufwand. Corn. Fronto aus Cirta in Afrika, der gefeiertste Redekünstler der Kaiserzeit, besaß die Gunst Adrian's und der Antoninen, und der Alterthumsforscher Favorinus aus Gallien war der einflußreichste Mann am kaiserlichen Hofe.

Plutarch c. 100. († 120.)

Adrian's Adoptivsohn, der schlichte, wohlwollende und humane **Antoninus der Fromme (Pius)** war eine Zierde des Throns. Von dem Grundsatz ausgehend, „daß er lieber Einen Bürger erhalten als tausend Feinde tödten wolle", mied er den Krieg, um seine ganze Sorge den Künsten des Friedens zuzuwenden. Rechtspflege, Bildungsanstalten und Armenwesen erfreuten sich seines besondern Schutzes, so daß seine Regierung als das goldene Zeitalter der römischen Kaiserzeit gelten kann. — Sein Nachfolger **Marcus Aurelius** Antoninus der Philosoph war gleich ausgezeichnet in den Künsten des Kriegs wie des Friedens. „Ein Weiser auf dem Thron" vereinigte er Liebe und Sinn für Bildung und Wissenschaft mit stoischer Tugend und Sittenstrenge und mit altrömischer Einfachheit und Abhärtung. Wie sein Vorgänger widmete er der Rechtspflege und Cultur große Sorgfalt und fand selbst noch unter den Waffen

Antoninus Pius 138—161.

Marcus Aurelius 161—180.

Digitized by Google

und unter der praktischen Vielgeschäftigkeit seines tiefbewegten Staats- und Kriegslebens Muße und Sammlung zur Abfassung eines Buches voll philosophischer Selbstbetrachtungen. Athen blühte unter seinem Schutze als Bildungsanstalt von Neuem empor. Ein Mann von moralischen Grundsätzen führte Marc Aurel einen rechtschaffenen Lebenswandel, ganz ungleich seinem von ihm zum Mitregenten angenommenen Adoptivbruder Lucius Verus und seiner kaiserlichen Gemahlin Faustina, des frommen Antoninus unwürdigen Tochter, die beide der Wollust, Schwelgerei und niedrigen Sinnenlust ergeben waren. Dabei erneuerte er den Kriegsruhm des alten Roms. Er beschützte die Ostgrenze mannhaft wider die Parther und eroberte ihre Stadt Seleucia; er drängte in dem „Markomannenkriege" die zu einem großen Bund vereinigten und schon bis an Italiens Grenze vorgeschrittenen germanischen Völker über die Donau zurück, besiegte die streitbaren Markomannen auf dem gefrornen Flusse und die Quaden in ihrem eigenen Lande und erzwang einen Frieden, der jedoch bald durch einen erneuerten Aufstand gestört ward. Noch war dieser nicht bewältigt, als M. Aurel, der von Sorgen und Leiden hart Geprüfte, zu Vindobona (Wien) starb. Sein Nachfolger enthüllte durch den schnellen Abschluß des Friedens den lauernden Germanen die Schwäche der Donaugrenze. Unter M. Aurel war Italien durch Erdbeben, Pest und mancherlei Bedrängniß schwer heimgesucht.

Marc. Aurel's Buch: „An sich selbst", ist eine Sammlung von Betrachtungen, Sprüchen und Gemeinplätzen, die, so manches Edle und Treffliche sie enthalten und so sehr sie von des Verfassers guten Grundsätzen und Bestrebungen zeugen, doch zu sehr die Schule verrathen und beweisen, daß der Kaiser seine Betrachtungen nicht aus dem frischen, bewegten Leben und warmen Herzen, sondern aus den Lehrsätzen und Maximen der stoischen Philosophie geschöpft habe.

4. Cultur und Literatur der letzten Zeiten des Heidenthums.

§. 223. Wie bei den Griechen war auch im römischen Reich mit der größten sittlichen Entartung die höchste Civilisation verbunden. Künste und Wissenschaften wurden an den Höfen der Kaiser und in den Palästen der Reichen gepflegt und gefördert, und alle Stände nahmen Theil daran. Handel und bürgerliche Gewerbe blühten; Wohlstand und Bildung schufen Lebensgenuß; schöne, elegant eingerichtete Wohnhäuser und volkreiche Städte machten den Eindruck von äußerem Glück. In Rom wie in den bedeutendern Städten der Provinzen erhoben sich Lehranstalten zur Verbreitung der Cultur. Die Trümmer der Bauwerke, Heerstraßen, Brücken u. dgl., die wir nicht nur in Italien, sondern auch in vielen Provinzstädten (Trier, Nismes, Arles u. a.) noch jetzt bewundern, die Statuen, Särge (Sarkophage) und Altäre mit Basreliefs und Inschriften, thönerne und eherne Gefäße (Vasen) von kunstreicher Form, die man aus der Erde gräbt, großartige Wasserleitungen, Alles gibt Zeugniß von dem weitverbreiteten Kunstsinn und der hohen Cultur der alten Völker in der Kaiserzeit. Die Bildung des Morgenlandes und der hellenischen Welt war damals in Rom vereinigt und ergoß sich von da aus nach dem Abendland und nach den entferntesten Provinzen des Reichs. Die römischen Städte in Spanien, Gallien, Britannien, am Rhein und an der Donau waren wirksame Pflanzschulen der Cultur und Gesittung für die unterjochten Völker, die mehr und mehr römisches Gepräge annah-

Digitized by Google

men und ihre nationalen Eigenthümlichkeiten aufgabeu. Da aber diese Bildung nur eine fremde Pflanze war, so mangelte ihr die beseelende und erhebende Kraft; sie streifte und glättete nur die Oberfläche, ohne ins Herz zu dringen. Sittlichkeit, Seelenadel und Charakterstärke fanden keine Geltung. In den Palästen der Reichen blendete die glänzendste Pracht an Hausgeräthe und Gewändern, an kostbaren Teppichen und eleganten Gefäßen und Geräthschaften das Auge, und alle Sinnengenüsse, besonders die Schwelgereien der Tafel, wurden im Uebermaß genossen. Was Land und Meer Wohlschmeckendes erzeugten, wurde in die Küchen und Keller der römischen Reichen geliefert. Besitzen wir doch noch ein Werk über römische Kochkunst von einem gewissen Cälius Apicius. Das Volk, nicht mehr durch Krieg und Ackerbau gekräftigt, versiel in Weichlichkeit und niedere Wollust, ergötzte sich an den Schauspielen, die ihm in den Theatern und Amphitheatern (Gladiatoren-Kämpfe) und Rennbahnen (Circus) dargeboten wurden, und überließ sich den erschlaffenden Genüssen der üppigen Badeanstalten (Thermen), womit die Kaiser die Hauptstadt reichlich versahen, um die Bürger von ernsten Dingen abzuziehen (die Bäder des Titus, Caracalla, Diocletian u. a. m.). Ehrgefühl und Arbeitslust hatten dergestalt abgenommen, daß sich eine zahllose Menge der Bewohner der Hauptstadt den täglichen Brodbedarf von den Kaisern spenden ließ und die Zahl der von Almosen Lebenden mit jedem Tage wuchs. Sittlichkeit und Familienleben waren aus allen Schichten der Gesellschaft verschwunden; Geld und sinnliche Genüsse waren die Götter des Tages, denen man Ehre, Tugend und Gewissen zum Opfer brachte. Umsonst schwingt Persius zürnend die Geißel der ernsten Satire über das entartete Geschlecht und sucht, wie Tacitus durch seine Geschichte, alte Kraft, Sittlichkeit und Einfachheit zurückzuführen; — umsonst enthüllt der geistreiche Juvenalis in seinen mehr zierlichen und scherzhaften Satiren die furchtbare Tiefe der Laster und Gebrechen und spottet seiner im Pfuhl der Sünde watenden Zeitgenossen; — umsonst sucht der leichtfertige Grieche Lucian (200) durch seine in Witz und feine Satire gekleideten Schriften (wie Voltaire im achtzehnten Jahrhundert) die Fehler und Schwächen, die Sitten und Gewohnheiten, die Religion und den Aberglauben zu vernichten, damit auf den Trümmern des alten ein neuer und besserer Zustand erblühen möchte, — menschlicher Rath kam zu spät; nur eine höhere Macht konnte die untergehende Welt retten; die Hülfe war bereits erschienen, aber die verblendeten Römer erkannten sie nicht, weil sie nicht im Prunke der Herrschaft, sondern im Gewande der Demuth auftrat.

Persius Flaccus (34—62), von edler Abkunft aus Volaterrä, ergab sich der stoischen Philosophie. Von ihr „entnahm er die trübe Gesinnung und den ungemilderten Ernst, der seine Betrachtungen der Außenwelt mit dem krampfhaften Anstrich einer gereizten Empfindsamkeit färbt." Seine sechs Satiren, worin er die Ursachen der Verdorbenheit und Verkehrtheiten schonungslos und bitter aufdeckt und der weitern Verbreitung der sittlichen Fäulniß entgegenarbeitet, sind dunkel und schwierig. — **Junius Juvenalis**, unter Claudius zu Aquinum geboren, von Hadrian nach Aegypten verbannt, wo er sich zu Tode grämte. Seine 16 Satiren sind reiche Sittengemälde der Zeit und ausgezeichnet durch künstlerische Darstellung und Correctheit des Stils; die Frevel, Gräuel und Sünden, die er in zierlichen kunstreichen Versen mit „grausenhafter Nacktheit" hinstellt, erregen nicht seinen sittlichen Unwillen, sondern reizen nur seinen Witz und seine Spottsucht. — Das Satiricon des **Petronius** (ungewiß ob der erwähnte Festordner Nero's) ist ein Art Roman, in welchem „mit großem Geist, mit unerschöpflichem Witz und mit staunenswerther Feinheit der Sprache die schändlichen Lüste und Laster des Hofes geschildert sind," ein Buch, in dem die bodenloseste Unsittlichkeit mit leichtfertigem Spott behandelt wird. — Zu den Satirikern von Witz und Talent, aber ohne Tugend, Schaam und sittliche Würde gehört auch der Epigrammendichter **Valerius Martialis**, der arm und unbekannt aus

Digitized by Google

dem spanischen Bilbilis nach Rom gezogen war, um sich unter Domitian im Glanze des Hofes zu sonnen, aber nach langen Tagen der Noth und Entbehrung enttäuscht und arm wieder in die Heimath zurückkehrte. „Seiner Feder entströmte leicht und mühelos der Fluß des Verses, aber sein Gemüth war unstät und unbefriedigt: denn seinem für die Gebrechen und die Noth äußerst scharfblickenden Genius war es nur zur kleineren Hälfte vergönnt, die aufgefaßten Bilder lebenstreu wiederzugeben. Mangel und Klugheit zugleich veranlaßten ihn, seinem Witze nur das Bild persönlicher Lächerlichkeiten oder ganz allgemeiner Thorheiten zu gestatten; die nahe liegenden politischen Zustände zu geißeln, mußte ihm versagt bleiben. Deswegen ist sein Witz zwar immer treffend und scharf, seine Zeichnungen ebenso treu als vollendet, aber um das Interesse seines Publikums rege zu erhalten, um die übersättigten Gaumen der Hofleute noch zu reizen, war er genöthigt, in die unheimlichen Tiefen des Widrigen hinabzusteigen und den Skandal in das Bereich der Poesie zu ziehen. Und wenn er schmeichelt, wenn er denselben Leuten, die er innerlich verachtet oder verabscheut, ungezählte Lorbeeren flicht, um Brod zu haben, wenn ihn der Hunger nöthigt, sein widerstrebendes Talent zu erlogenen Huldigungen zu zwingen, welches Uebermaß, welche Unnatur tritt uns da entgegen." **Lucian**, aus der syrischen Stadt Samosäta, widmete sich, trotz seiner Armuth, der Philosophie und Redekunst, machte dann große Reisen durch die bedeutendsten Länder des römischen Reichs, und erwarb sich dabei durch Unterricht in der Redekunst so viel Vermögen, daß er in Athen ungestört den Wissenschaften und der Schriftstellerei leben konnte. Der Verlust seines Vermögens nöthigte ihn, unter den Antoninen in den Staatsdienst zu treten; er erhielt ein Richteramt in Aegypten, das er bis an seinen Tod bekleidete. In seinen zahlreichen, meist in leichter, gefälliger Gesprächsform und in einfacher, reiner Sprache verfaßten satirischen und philosophischen Schriften verspottet er mit unerschöpflicher Laune und treffendem Witz die Gebrechen und Verkehrtheiten der Zeit, vor Allem den religiösen Aberglauben, sowohl in dem absterbenden Heidenthum, als in dem durch Märtyrer- und Heiligenwesen, durch Wunderglauben und Schwärmerei bereits vielfach entstellten Christenthum; dabei macht aber sein frivoler Spott keinen Unterschied zwischen dem Kern und der Schale, zwischen dem Wesen und der Entartung, sondern er zieht mit gleicher Leichtfertigkeit gegen das Heidenthum wie gegen das Christenthum zu Felde, ohne Ehrfurcht für das Alterthum und seine Poesie, ohne Achtung vor der Volksreligion, ohne Einsicht und Kenntniß von dem tiefen Gehalt der evangelischen Lehre. Ihm, dem geistreichen und heitern Genossen der vornehmen Kreise, denen ein lustiges Leben lieber war, als ein seliger Tod, kam das stille, entsagende Leben der ersten, den untern Ständen angehörenden Christengemeinden lächerlich vor. Auf gleiche Weise ergießt er seinen Spott über die sittliche Versunkenheit und das leere, eitle Treiben großer Städte, über die Hoffahrt und Eitelkeit der Gelehrten und Philosophen, die die abgedroschenen Grundsätze und Aussprüche ihrer Lehrmeister im Munde führen und mehr Gewicht auf die äußere Erscheinung, auf Bart und Philosophenmantel legen, als auf Grundsätze fürs Leben; auch die verkehrte Art der Erziehung zieht er in den Bereich seiner witzigen Ausfälle, immer in der Absicht, neben einer heitern, geistreichen Unterhaltung auch Besserung zu bewirken. Allein die Besserung wurde nicht erreicht; die Laster und Thorheiten, die er verspottet, blieben herrschend, und der leichtfertige Ton, mit dem er auch das Heilige und Ehrwürdige behandelte, erschütterte noch das letzte Fundament der heidnischen Religion, Sittlichkeit und Denkart.

§. 224. Wohl erkannten vernünftige und wohldenkende Männer die sittliche Versunkenheit und den morschen Zustand der Zeit, und suchten durch die stoische Philosophie (§. 134) Ernst, Einfachheit, Sittenstrenge und körperliche Abhärtung zurückzuführen; aber das verweichlichte Geschlecht hielt sich lieber an Epikur's Lehre, die in der Befriedigung der Sinnlichkeit und Genußsucht den Zweck des kurzen Lebens erblickte. Der strenge Stoicismus, der den edlen Marcus Aurelius zur Abfassung seiner Selbstbetrachtungen führte und republikanische

Digitized by Google

Gesinnung in den Bekennern erzeugte, wurde den lasterhaften und despotischen Kaisern bald zuwider. Desto mehr Anhänger fand im dritten Jahrhundert die dem wirklichen Leben entfremdete neuplatonische Philosophie eines Plotinus, Longinus u. A., welche orientalischen Tiefsinn, Aberglauben und Wunderglauben mit Platon's System verband, durch Schwärmerei und Mysticismus den Geist gefangen nahm, die Einbildungskraft mit phantastischen Gebilden und Grillen füllte, und an die Stelle des praktischen Verstandes des alten Roms die unthätige Beschaulichkeit des Morgenlandes setzte. Dieser Uebergang aus dem thätigen Leben in die stille Zurückgezogenheit des Studiums und der Wissenschaft läßt sich auch in den andern Zweigen der Literatur erkennen. Statt der früheren Redner, die den Eingebungen ihres Herzens folgten, gibt es jetzt Rhetoren, die wie Quinctilian († 118) die Redekunst durch Regeln und Vorschriften lehren; statt der alten für die Bühne bestimmten Dramen schrieb Annäus Seneca (ungewiß ob der Philosoph oder ein Anderer) Tragödien zum Lesen, in denen neben manchen Erhabenheiten Unnatur, Uebertreibungen und rhetorischer Schwulst herrschen; statt der nüchternen belehrenden Geschichte schrieb Curtius ein mit Erdichtungen gefülltes und rhetorisch ausgeschmücktes Buch über Alexander's Leben und Thaten; und die Freuden des Landlebens und die Vorzüge des Ackerbaus, dessen sich das entartete Geschlecht längst entwöhnt hatte, fanden einen berühmten Fürsprecher in Columella. Die Poesie war aus dem Leben und der Literatur verschwunden, dafür befaßten sich Grammatiker und Commentatoren mit der Erklärung der altklassischen Dichter und Schriftsteller, suchten den Sprachschatz der Vergangenheit vor dem Verfall und Untergang zu retten und benutzten die vorhandene Literatur zu Sammelwerken und Auszügen vermischten Inhalts. — Die Quellen des Rechts, die Gesetze, Richtersprüche und Urtel wurden nunmehr gesammelt, geordnet und erläutert, die Rechtsbegriffe erörtert und dadurch der Grund zu der römischen Rechtswissenschaft gelegt, die im 3. Jahrhundert durch Papinian, Ulpian und Paulus ihre höchste Blüthe erreichte. In der Medicin stellte Galenus (150) die Erfahrungen des Hippokrates u. A. systematisch zusammen. Für die Geographie des Alterthums sind Strabo und Ptolemäus (170), der Gründer des durchs ganze Mittelalter anerkannten Planetensystems (wonach Sonne und Planeten sich um die feststehende Erde bewegen sollten), von größter Bedeutung, und für die Kenntniß der Kunst, Geschichte, Religion und Denkmale des absterbenden Alterthums hat Pausanias in seiner dichterisch gefärbten Reise durch Griechenland kostbare Notizen hinterlassen. Auch der Spanier Pomponius Mela, der wahrscheinlich unter Claudius lebte, hat einen Abriß der Erdbeschreibung des römischen Reichs verfaßt.

Rhetori

Fab. **Quinctilianus** (42—118), Professor der Beredtsamkeit unter Vespasian, ein durch edeln Charakter ausgezeichneter aber von häuslichem Leid gebeugter Mann, schrieb eine vielgepriesene Unterweisung in der Redekunst, „eine auf sittliche Grundsätze gebaute Encyclopädie des gesammten rhetorischen Wissens," worin das Wesen echter Beredtsamkeit und die Mittel zu deren Erlangung in gefälligem Vortrage dargestellt sind. — Vor ihm verfaßte der unter Tiberius lebende Spanier Marc. Annäus **Seneca** (31 v. Chr. — 37 n. Chr.), der Rhetor, „biographische und sentenziöse Denkwürdigkeiten" älterer Redner. Sein Sohn war der als Redner und stoischer Philosoph ausgezeichnete Lehrer des Nero; ein talentvoller, geistreicher Mann, bei dem aber Lehre und Leben nicht in Uebereinstimmung waren. Denn während er in seinen zahlreichen philosophischen Schriften eine strenge Moral predigt, den Vorzug der innern Güter vor den irdischen preist und den Werth der auf philosophischen Grundsätzen beruhenden Tugend hervorhebt, fröhnte er den niedrigsten Lastern und Leidenschaften, der Geldgier, Genußsucht und Eitelkeit und machte den Schmeichler und Wohldiener der Vornehmen. Der Einfluß seiner Schriften

Digitized by Google

war sehr groß, was sowohl von dem Inhalte als von der Form herrührte. Seneca wurde der Schöpfer einer neuen Redeform, die nach affektirter, sentenziöser Kürze und Feierlichkeit haschte. Er „wandte sich von der weichen und stumpfen Schreibart, deren Charakter leere Declamation und bloßes Spiel mit Tönen war, zu dem allzu Spitzen, Scharfen, Gedrängten und schwer Verständlichen." Wenn die neun Tragödien nach Sophokles und Euripides mit lyrischen Chören, die unter Seneca's Namen vorhanden sind, nicht von dem Philosophen Seneca herrühren, so sind sie doch in seinem Geist und seiner Manier bearbeitet. Es sind größtentheils hohle Declamationen „ohne Kenntniß von Charakteren und Sitten, ohne Kunst und planmäßige Berechnung; desto reicher ausgestattet mit schimmernden Betrachtungen und Aussprüchen der stoischen Philosophie und mit geblähter Denkart, die sich selbst überbietend in gehaltleeren Schwulst zerrinnt." Unter den Antoninen suchte **Cornelius Fronto**, ein gefeierter Rhetor, den herrschenden Bombast in der Beredsamkeit zu mäßigen und die Einfachheit der klassischen Zeit zurückzuführen. — Die römische **Jurisprudenz** erreichte in den beiden ersten Jahrhunderten der Kaiserregierung ihre höchste Ausbildung. Das wissenschaftliche Streben der Juristen, das in den letzten Zeiten der Republik sich bemerkbar machte, gewann tagtäglich an Tiefe und Gründlichkeit; wobei fördernd einwirkte: „1) daß die Kaiser bei Besetzung der Aemter sehr auf Rechtskenntniß Rücksicht nahmen, was dem Rechtsstudium ein erhöhtes Interesse verlieh; 2) daß die höheren Stände, bei welchen sich die meiste Bildung fand, durch die jetzigen Verhältnisse genöthigt wurden, sich aus dem öffentlichen, früher so bewegten Leben zurückzuziehen, und sich daher mehr den Studien und vorzüglich der Rechtswissenschaft zuwandten, und 3) daß von Staatswegen durch Gründung von Rechtsschulen und juristischen Bibliotheken für einen vollkommeneren Rechtsunterricht gesorgt ward." Daher werden die Juristen dieser Zeit vorzugsweise die **klassischen** genannt. Besonders reich und blühend war die Rechtsgelehrsamkeit während der 100 Jahre von **Hadrian** bis auf **Alexander Severus**, daher auch der größte Theil der Pandekten (§. 250) aus diesem Hauptzeitalter der juristischen Literatur der Römer genommen ist. Zu den berühmtesten Rechtsgelehrten gehörten, außer den drei Sabinianern Salvius **Julianus**, Sext. **Pomponius** und **Gajus**, vor Allen die Präfekten des Prätoriums Aemil. **Papinianus** (unter Sept. Severus), Domit. **Ulpianus** und Julius **Paulus** (unter Alexander Severus). Ihre Richtung und Methode ging vorzüglich auf's Praktische; „man bezweckte in den juristischen Schriften stets wesentlich nur Zusammenstellung und Ordnung des geltenden Rechts, Bestimmung und Erklärung des Sinns der Vorschriften oder einzelner Ausdrücke in den Gesetzen und Entwickelung der aus dem Gegebenen fließenden Folgesätze." — Sie sind weniger stark in der logischen Form und philosophischen Anordnung als in der dialektischen Gewandtheit und Schärfe bei der Zergliederung und Beurtheilung gegebener Fragen, Fälle und Verhältnisse. Die bedeutendsten Juristen waren Anhänger der stoischen Philosophie, die daher eben so großen Einfluß auf die römische Jurisprudenz übte, wie die Hegel'sche Philosophie auf die deutsche.

Jurisprudenz.

Unter den **Geschichtschreibern** der Kaiserzeit sind, außer dem oben erwähnten **Curtius Rufus**, der Alexander's großartige Thaten durch hochklingende Phrasen, prunkende Schilderungen und geschraubte Declamation in's Fabelhafte übertreibt und weder Wahrheitssinn noch Kenntnisse verräth, bemerkenswerth: **Velleius Paterculus** (19 v. Chr.), der Schmeichler und Bewunderer des Tiberius und Sejan, zu deren Zeit er lebte. Er schrieb einen gedrängten Ueberblick der **römischen Geschichte**, worin er die republikanische Zeit mit einem kurzen pomphaften Lob abthut, die Kaiserzeit dagegen „im Stil einer Hofzeitung" darstellt. Sein Streben nach affektirter Kürze ist eben so unnatürlich als Curtius' Schwulst. Unter Trajan oder, wie Andere meinen, unter Adrian behandelte Luc. Annäus **Florus** die römische Geschichte „mit epigrammatischer Kürze und schwülstigem Pomp", aber ohne Kenntniß und Genauigkeit. **Suetonius Tranquillus** (98—138), Geheimschreiber bei Adrian, verfaßte **Lebensbeschreibungen der zwölf ersten römischen Kaiser**, eine Sammlung biographischer und historischer Notizen und Anekdoten

Geschichtschreibung. a) Lateinische.

Digitized by Google

über die Kaiserzeit, größtentheils aus öffentlichen Akten oder mündlicher Erzählung geschöpft. Schon unter Tiberius hatte **Valerius Maximus** eine Anekdotensammlung aus der alten Geschichte mit declamatorischem Schwulst und gemeiner Denkart verfaßt. Von Justinus besitzt man einen ungenauen und mittelmäßigen Auszug aus dem lehrreichen, wohlgeordneten und gut geschriebenen Werk des Trogus Pompejus, eines gallischen Geschichtsforschers unter Augustus, welcher die Geschichte der dem makedonischen Reiche angehörenden griechischen und asiatischen Staaten aus den besten Quellen in ethnographischer Anordnung bearbeitet hatte. Die klägliche Zeit der Soldatenherrschaft behandelt eine klägliche Sammlung **kleiner Geschichtschreiber der Kaiserzeit**, unter denen nur Vopiscus eine Erwähnung verdient. Diese stellten ohne alle Ordnung und kritische Sichtung Alles zusammen, „was sie aus Archiven, Protokollen und andern offiziellen Quellen zusammentreiben konnten;" geben aber durch ihre rohe Sprache, durch ihre Gedankenarmuth und durch ihr historisches Unvermögen ein sprechendes Zeugniß von dem Verfall der Literatur und Bildung. Von **Eutropius**, einem Zeitgenossen Julian's des Apostaten, besitzt man einen vielgelesenen Abriß der römischen Geschichte, „in faßlicher Mittelmäßigkeit." Den Schluß der römischen Geschichtschreibung in lateinischer Sprache macht des Vorigen Zeitgenosse, **Ammianus Marcellinus** (um 410), der die spätere Kaisergeschichte in geordneter Darstellung, kritischer Anordnung und „begeistertem Eifer gegen das herrschende Sittenverderben und die Unterdrückung der edelsten Bestrebungen und Institute" behandelt hat, mit Wahrheitsliebe und frei von religiösen Vorurtheilen. Aber seine schwerfällige Sprache und sein „durch ein geschmackloses poetisches Farbenspiel gedunsener Ausdruck" verrathen den literarischen Ungeschmack der Zeit.

b) griechische.

Bedeutender sind die griechischen Geschichtschreiber der Kaiserzeit, wenn gleich auch sie die Spuren der Zeit, „wo Despotismus und Aberglauben die Geister gefangen hielt", an sich tragen. Der Mangel an Freimuth, Urtheil und männlicher Gesinnung wird durch den rhetorischen und sophistischen Firniß, von dem ihre Schriften überzogen sind, nicht verdeckt. Knechtsinn und Schmeichelei, die Grundübel ihres schlaffen und entarteten Jahrhunderts, leiten ihre Feder und ihr Urtheil. Die bedeutendsten darunter sind: **Plutarch** aus Chäroneia in Böotien, unter Trajan Staatsmann, unter Adrian, seinem Freund und Schüler, Statthalter von Griechenland, ein fruchtbarer, vielgelesener philosophischer und historischer Schriftsteller. Seine Werke werden gewöhnlich eingetheilt in ethische (moralische), worin er theils die platonischen Lehren erläutert, theils die Grundsätze der Stoiker und Epikuräer bekämpft, theils sich über praktische Gegenstände (z. B. Kindererziehung) verbreitet, und in Biographien (§. 222). Nicht ohne Sinn für die Größe des alten Griechenlands und Roms, deren Großthaten und Heldenzeiten er poetisch und rhetorisch als Ideal hinzustellen suchte, wußte er zugleich die vornehmen Kreise seiner Zeit, denen er durch seine Bildung und Stellung angehörte, angenehm zu erregen, indem er Phantasie und Gefühl weckte und ihnen eine geistreiche und witzige Unterhaltung gewährte. Plutarch legt mehr Werth auf Charakterzeichnung als auf die geschichtlichen Thaten und ist daher reich an einzelnen Zügen, Anekdoten und Reflexionen. Nach seiner eigenen Angabe ist oft eine kleine Geschichte, ein Wort, ein Scherz, eine bessere Bezeichnung des Charakters, als große Schlachten und Städteeroberungen. Er besaß eine außerordentliche Belesenheit, aber wenig Kritik und Auswahl der Quellen. Dennoch sind seine Biographien für die Geschichtskunde des Alterthums von großem Werthe, da er aus vielen Schriftstellern geschöpft hat, die nicht auf unsere Zeit gekommen sind. — Zu den ehrenwerthesten Erscheinungen in dieser erschlafften und sittenlosen Zeit gehört der stoische Philosoph **Epiktet**, der im Sklavenstand im J. 50 geboren, unter Nero mit der Freiheit beschenkt, dann von Domitian aus Rom verjagt, durch ein achtbares Leben bewies, daß die Lehren von der innern Würde des Menschen, von sittlicher Freiheit und von der geringen Bedeutung äußerer Leiden, den Menschen auch in der niedrigsten Umgebung zu adeln vermögen. Seine zuerst in Rom, dann nach der Verbannung zu Nikopolis in Epeiros einem kleinen Kreise

Digitized by Google

empfänglicher Freunde und Zuhörer mitgetheilten Lehren hat sein Schüler **Arrian** (geb. 100) ein Grieche aus Kleinasien, in einem vielgelesenen Handbuch („Encheiridion") der Welt bekannt und zugänglich gemacht. Wie Epiktet bewies auch Arrian durch sein eignes Leben den Werth der stoischen Grundsätze und zeigte durch seine Wirksamkeit als Staatsmann und Feldherr, daß ein inneres Leben und rein geistige Beschäftigungen zu den Geschäften nicht untauglich machen, daß der echte Philosoph auch im praktischen Leben an seinem Platze sei. Arrian's Werke über das Kriegswesen und namentlich seine Schrift über Alexander's des Großen Feldzüge nach Xenophon's Vorbild und unter demselben Titel (Anabasis) gehören zu den besten literarischen Erscheinungen der Zeit. Er folgte darin den zuverlässigsten Schriftstellern. Als eine Fortsetzung der „Anabasis" kann sein Buch über Indien gelten. — **Dio Cassius** schrieb eine römische Geschichte von der Gründung der Stadt bis auf sein eigenes Consulat im J. 229 in 80 Büchern, wovon aber die ersten 36 ganz und von den übrigen Manches verloren gegangen ist. Trotz der rhetorischen Färbung und des Mangels edler Denkart und Gerechtigkeit in dem Verfasser ist seine Geschichte der Kaiserzeit doch ein werthvolles Buch durch die gelehrten Kenntnisse und Forschungen und den praktischen staatsmännischen Blick des Verfassers. Er hat Sinn für Verfassung, Gesetzgebung, Kriegswesen und verfolgt die Entwickelung und Ausbildung der Staatseinrichtungen mit Einsicht und Aufmerksamkeit. Von weit geringerm Werth ist **Herodian's** Geschichte seiner Zeit, von Marc Aurel bis Gordian; eine rhetorisch abgefaßte Geschichte ohne Wärme, Leben und Genauigkeit. Die Geschichte des römischen Kaiserreichs von Augustus bis 410, von **Zosimus**, einem Zeitgenossen des Kaisers Theodosius II., ist durch Form und Inhalt einer bessern Zeit würdig. Der Rhetor **Polyan** von Makedonien schrieb 8 Bücher „Kriegslisten" die er dem Marc Aurel und seinem Sohn Verus widmete, eine Sammlung von Anekdoten und Kriegsgeschichten der älteren Zeit von verschiedenem historischem Werthe.

Unter den **Grammatikern** und Verfassern von Sammelwerken haben sich Manche durch ihre Notizen, Erklärungen und Auszüge um das Verständniß der klassischen Literatur sehr verdient gemacht. Jul. **Hyginus**, dessen Lebenszeit nicht mit Sicherheit bestimmt werden kann, ist durch seine Sammlung von Fabeln aus dem gesammten Sagenkreis der alten Welt für die Mythologie, und durch sein Buch über Himmelskunde für die Kenntniß der alten Astronomie und das Verständniß der Dichter von Wichtigkeit, so schlecht und nachlässig auch Form und Schreibart sind. — Unter den Antoninen schrieb **A. Gellius** († zwischen 145 und 164) die „attischen Nächte", eine planlose Sammlung von Auszügen vermischten Inhalts aus ältern Schriftstellern. Ohne literarischen Werth hat das Buch doch eine große Bedeutung wegen der Menge von Nachrichten über Sprache, Geschichte, Antiquitäten und andere Gebiete des Alterthums, so wie wegen der zahlreichen Fragmente verlorener Werke der klassischen Zeit. Von gleicher Bedeutung ist das Werk des Grammatikers Nonius Marcellus über die lateinische Sprache, bei dessen Abfassung offenbar die Absicht vorlag, „in einer Zeit des immer mehr zunehmenden Verfalls der Sprache durch eine wohlgewählte und geordnete Zusammenstellung von solchen Formen und Ausdrücken, die einer früheren Periode angehören, auf die rednerische und stilistische Bildung seiner Zeit vortheilhaft einzuwirken und damit auch zugleich der damals sehr verbreiteten Vorliebe für ältere Worte, Ausdrücke u. dgl. Genüge zu thun." Auch bei diesem Buch besteht der Hauptwerth in den zahlreichen Anführungen aus verlornen Schriftstellern, besonders Dichtern der früheren Zeit. — Im Anfang des 5. Jahrhunderts verfaßte Macrobius, ein Neuplatoniker, außer den Commentarien zum Traum Scipio's von Cicero, ein dem Werke des Gellius im Inhalte ähnliches Buch, Festgespräche genannt, mit zahlreichen historischen, mythologischen und antiquarischen Erörterungen und Angaben.

Plinius. Zu den wichtigsten Schriftstellern der Kaiserzeit gehören C. **Plinius Secundus der Aeltere**, (23—79) und sein Neffe **Plinius der Jüngere**. Jener, der als Märtyrer

Digitized by Google

seiner Wißbegierde beim Ausbruch des Vesuvs umkam (§. 221), hat in seiner Naturgeschichte oder Encyklopädie der Naturwissenschaften (mit Einschluß der Astronomie, Geographie und Kunstgeschichte) der Nachwelt ein Riesenwerk hinterlassen, zu dem er die Kenntnisse aus mehr als 2000 Schriftstellern sammeln mußte. Ist auch die ungeheure Arbeit nicht in allen Theilen gleich zuverlässig und kritisch gesichtet, ist auch sein Stil ungleichartig, indem die Sprache bald hochtrabend und schwülstig, bald poetisch und dunkel, bald trocken und dürr erscheint, so ist doch das Werk für die allgemeine Menschenbildung von höchster Bedeutung. Sein Neffe und Adoptivsohn Plinius Secundus der Jüngere (geb. 62, † um 110), ein Schüler Quinctilian's und Liebling des Kaisers Trajan, durch den er zum Consulat und zur Statthalterschaft von Bithynien erhoben wurde, war ein edler, mit allen Gütern der Bildung und des Glücks ausgerüsteter Mann. Dem Cicero nacheifernd verwandte er seine heitere, genußreiche Muße auf die Abfassung von Briefen an Trajan und an einige Freunde, deren Feinheit und Zierlichkeit in Sprache, Ton und Wendungen einen hohen Begriff von der geselligen Bildung und der geistreichen Unterhaltung der Zeit geben, die aber auch durch die Künstlichkeit und gezierte Manier den Beweis liefern, „daß damals ein Werk der freien Geistesschöpfung schwerlich mehr entstehen konnte." Dasselbe geht auch aus Plinius' zweiter Schrift, der im Senat vorgetragenen Lobrede (Panegyricus) auf Trajan hervor, worin das Haschen nach geistreichen Wendungen und witzigen, seinen Ausdrücken den Leser von natürlichem Gefühl widerwärtig berührt. (Vgl. §. 221). Solche Lobreden wurden im 3. Jahrhundert massenhaft angefertigt. Sie wurden bei Jahresfesten und andern feierlichen Gelegenheiten von irgend einem angesehenen Rhetor in Gegenwart des Kaisers oder eines hohen Beamten gehalten. Was sich von niedriger Schmeichelei denken läßt, wurde von diesen Panegyrikern auf die Person der Kaisers gehäuft. Die zwei Reden des Gallier's Claud. Mamertinus auf die beiden Kaiser Maximianus und Diocletianus und des Rhetors Eumenius auf Constantius Chlorus überbieten sich im Eifer, die Herrscher zu verherrlichen und ihre Thaten mit denen der Götter und Heroen zu vergleichen. Das „Ersterben in Demuth" erscheint bei ihnen als die höchste Tugend. Die Panegyriker.

In der **Poesie** wurde außer der Satire, von der oben die Rede gewesen, nichts Bedeutendes zu Tage gefördert. Man hielt sich an die vorhandenen Muster und ahmte namentlich den Virgil fast sklavisch nach, so **Silius Italicus**, ein reicher gebildeter Staatsmann († 100 n. Chr.), der ohne alle Dichtergaben den zweiten punischen Krieg in ein episches Gedicht kleidete. Talentvoller war Papinius **Statius**, ein Schmeichler des Domitian, welcher außer zwei epischen Gedichten über Achilles und des Oedipus Söhne eine Anzahl zierlicher lyrischer Gedichte verfaßte, die er ihrer Mannichfaltigkeit wegen „Wälder" benannte, und wobei er griechische Dichter mit Glück nachahmte. Seine dem Idyll am nächsten stehenden Gedichte „sind Kinder des Augenblicks, Improvisationen, mit denen die immer sprudelnde, poetische Quelle des Neapolitaners die Launen seiner hohen Gönner befriedigte, ohne viel Kunst und Ueberlegung, in wenig Tagen oder Stunden hingeworfen, aber der Geist, der in den anmuthigen Genrebildern weht, ist so rein und harmlos, so naiv und fast kindlich, daß man vergeblich darin den düstern Hintergrund sucht, den sie verhüllen. Nirgends findet sich eine Anspielung auf die Gräuel der letzten Zeit Domitian's, obwohl gerade den neunziger Jahren die meisten Gedichte angehören: überall waltet Friede oder wenigstens still ergebene Resignation. Den Tadel kennt der Dichter kaum; außer einigen mißbilligenden Blicken auf längst Vergangenes erscheint die Gegenwart im rosigsten Lichte. Diese fast rührende Abgeschlossenheit gegen die äußeren Verhältnisse, verbunden mit einer durch Armuth und Noth gebotenen Bereitwilligkeit schmeichelnd anzuerkennen, was und wie man es nur verlangte, machte den Dichter selbst an Domitian's Hof gelitten und gern gesehen." Nach dem Tode dieses Kaisers wanderte er arm und entsagend in seine Vaterstadt zurück, wo er vergessen starb. Des Statius Silven standen bei den Zeitgenossen und bei den nachfolgenden Geschlechtern in großem Ansehen, Poesie.

Digitized by Google

was, verbunden mit der unverbürgten Sage, daß er dem Christenthum ergeben gewesen, den italienischen Dichter Dante (§. 351) bewogen haben mochte, ihn dem Virgilius an die Seite zu stellen. — Der bemerkenswertheste Dichter der Kaiserzeit ist der durch seine Hinrichtung unter Nero (§. 218) bekannte Annäus **Lucanus** (38—65), dessen unvollendetes Epos „Pharsalia" weniger durch seine poetischen Vorzüge, als durch seinen kräftigen Inhalt und den edeln vaterländischen und republikanischen Geist, der darin weht, ausgezeichnet ist. Durch die stoische Philosophie gegen die Laster der Zeit und die Lockungen der Wollust gestählt, hauchte er seinen ganzen sittlichen Unwillen, den er auf keine andere Weise kund geben konnte, in seinen Versen aus. Den unpoetischen Stoff suchte er zu heben durch edle Gesinnung, erhabene Lehren und patriotische Begeisterung. Freilich müssen häufig „schimmernde Sentenzen, pathetische Reden und ein stürmischer Gang der Erklärung den klaren Zusammenhang anschaulicher Handlung vertreten."

Philosophie. **Philosophie.** Von der wachsenden Verbreitung der Schwärmerei und des Mysticismus, des Aberglaubens und Wunderglaubens während und nach dem Zeitalter der Antoninen zeugt ein höchst eigenthümlicher Mann, **Apulejus** (geb. 126 od. 132), aus der Provinz Afrika, der, nachdem er in Rom die lateinische Sprache und Literatur kennen gelernt, und „die Wissenschaft und die Thorheiten seiner Zeitgenossen auf vielfältigen Reisen erforscht", in Karthago als Lehrer der Rhetorik glänzte und durch eine große Menge Schriften römische Cultur unter seinen Landsleuten verbreitete. Von diesen Schriften ist ein satirisch-phantastischer Roman: „vom goldenen Esel" am berühmtesten. In ihm findet man die „Hauptcharakterzüge der damaligen Literatur, — eine Sprache, die sich in die rein poetische Form verirrt, eine eitle und überschwenglich fromme Schwärmerei, die sich in den bloßen Gebilden der Phantasie, im Dunkel der Bilder und Symbole, im Schwulst der Darstellung und in abergläubischen Erdichtungen gefällt, und eine unerhörte sittliche Verdorbenheit, vermöge deren der Schriftsteller den frommen und schwärmenden Seelen die Zeit durch schlüpfrige Gemälde von solchen Lüsten kürzt, welche zu verabscheuen er den Schein annimmt." Mit den phantastischen Lehren des Neu-Platonismus begründete Apulejus eine neue Geisterkunde und eine auf geheimnißvoller Erkenntniß der Natur beruhende und mit mystischen Weihen und Symbolen zusammenhängende Zauber- und Wahrsagekunst. Der Schutz und Beifall, den solches mystisches Treiben in den höchsten Kreisen des Lebens fand, bewirkte, daß sich eine Menge charakterloser, aber geistreicher Männer dieser Richtung hingaben und von den Schwächen und Thorheiten der Welt Vortheil zu ziehen suchten. An allen Lehranstalten, besonders in Athen und Kleinasien, gab es Gelehrte, Rhetoren und Philosophen, die ihren mystischen Kram und ihre phantastischen Schwindeleien für tiefsinnige Weisheit und wunderwirkende Geheimlehren ausgaben. Hat sich ja doch sogar ein verständiger und praktischer Mann, wie der Arzt, Naturforscher und Philosoph **Galenus** (geb. zu Pergamum 131), der zuerst die Medicin zu einer Wissenschaft erhoben und mit Philosophie und Rhetorik in Verbindung gesetzt hat, dem herrschenden Aberglauben von übernatürlichen Wirkungen und Erscheinungen und von dem Einfluß der Zauberformeln auf die Körperwelt nicht entziehen können; und Claudius **Ptolemäos**, der wissenschaftliche Begründer und Anordner der Astronomie, Geographie und Chronologie, dessen dem Hipparch (§. 133) nachgebildetes Lehrbuch der Astronomie (Almagest) bis auf Copernicus unbedingte Geltung hatte, hat mit der Astronomie auch Astrologie verbunden. — Diese herrschende Neigung zum Aberglauben, zum Mysticismus und zur Schwärmerei verlieh auch dem **Neu-Platonismus**, der die aus dem Orient überkommenen Vorstellungen, Geheimlehren und Priesterweisheit mit den oft bildlichen und allegorischen, mehr der Poesie und Phantasie als der spekulirenden Vernunft angehörenden Lehren des Platon und Pythagoras zu verbinden suchte, seine hohe Bedeutung, wie er denn selbst auch nur ein Erzeugniß der herrschenden Geistesrichtung war. Das Zeitalter des absterbenden Heidenthums, das in den hohlen Lehrmeinungen der veralteten Philosophenschulen und in den sophistischen Phrasen der Redekünstler keinen Halt mehr finden

Neu-Platonismus.

Digitized by Google

konnte, griff mit Begierde nach einem System, das dem Hang nach dem Mystischen und Wunderbaren mit einem glänzenden Namen zu Hülfe kam und dem hinwelkenden Heidenthum eine neue Stütze und eine Waffe gegen das Christenthum verlieh. Der Schöpfer des neuen Systems, das anfangs nur einigen Eingeweihten als Geheimlehre mitgetheilt ward, war **Ammonius Sakkas** aus Alexandria. Seine aus einer eklektischen Zusammenstellung platonischer, pythagoreischer, aristotelischer und orientalischer Ansichten und Aussprüche bestehende Lehre wurde weiter ausgebildet und verbreitet durch seinen Schüler und Landsmann **Plotinus** († 270 in Campanien), der sich „so tief in das Grübeln über die göttliche und menschliche Natur versenkte, daß er, nicht zufrieden mit der ägyptisch-griechischen Geheimlehre seines Vorgängers und Lehrers, auch nach persischer und indischer Weisheit verlangte und sich an des jüngern Gordianus Heer anschloß, um mit demselben nach Persien zu gehen." Nach seiner Rückkehr fand er in Rom einen geeigneten Boden für seine orientalische Mystik und spielte daselbst 25 Jahre lang die Rolle eines Propheten. Der Kaiser Galienus und seine Gemahlin so wie die ersten Männer der Stadt nahmen seine Lehre „wie eine himmlische Botschaft" auf. So lange es Heiden gab, „erkalteten seine Altäre nicht." Seine Schriften, worin er das Versinken in sich selbst, die orientalische Contemplation, ein von der Sinnenwelt geschiedenes Hinbrüten und Nachdenken über das Höhere als Mittel und Weg, zur echten Weisheit und Seligkeit zu gelangen, darstellte, wurden wie prophetische Eingebungen angesehen. Sie enthalten in dunkelm Orakelton und räthselhaften Sprüchen „neben den abgeschmacktesten Grillen und den abenteuerlichsten Phantasien auch die tiefsten Gedanken und die vortrefflichste Weisheit." Als gotterleuchteter Philosoph glaubte Plotin Alles aus innerer Eingebung zu wissen und vernachlässigte daher die Erfahrungswissenschaften, die Grundlage jeder echten Weisheit. — Durch seinen Schüler **Amelius** wurde Plotin's Lehre im Orient verbreitet, indeß der Phönizier **Porphyrius** (geb. 223), sein berühmtester Jünger und Biograph, von Rom aus den Samen des Neu-Platonismus über den Westen streute. — **Longinus**, groß als Philosoph, Rhetor und Staatsmann und einer der edelsten Männer seiner Zeit, war ein zu klarer Denker und ein zu eifriger Forscher nach echter philosophischer Wahrheit, als daß er bei der Lehre der Neuplatoniker, der er sich anfangs zugewendet, hätte verharren können. Er widmete sich dem thätigen Leben, ohne dabei der Wissenschaft zu entsagen, wie sein in Stil, Manier und Philosophie gleich ausgezeichnetes Werk „über das Erhabene" beweist, und starb als Minister der Zenobia bei der Einnahme von Palmyra (§. 226) mit der Stärke und Ruhe eines Helden und Weisen. — Der Neu-Platonismus, obwohl anfangs auf heidnischem Boden emporgewachsen, trug zu viele dem Christenthum ähnliche Elemente in sich, als daß sich nicht bald seine Wirksamkeit auch bei den christlichen Schriftstellern kund gemacht hätte. Gleich dem Christenthum mehr auf Belebung der innern Gefühlswelt als auf Erweckung praktischer Thatkraft gerichtet, übte der Neu-Platonismus einen mächtigen Einfluß auf die christliche Glaubenslehre und deren Verkünder, die Kirchenväter. Die Platonischen Ansichten von dem Verhältniß des Menschen zur Gottheit waren selbst in ihrer Entartung so erhaben und ideal, daß nicht nur die Christen alter und neuer Zeit darin Keime und Anklänge des Evangeliums zu finden vermeinten, sondern daß auch schon zur Zeit des Caligula der hellenisch gebildete Jude **Philo** (um 40) aus Alexandria in seinen philosophisch-theologischen Schriften die Lehren der Platoniker, Pythagoreer und Stoiker mit den Glaubenssätzen der Juden und den religions-philosophischen Lehren der Orientalen zu verbinden suchte. Daß eine solche auf menschliche Schwäche, Leichtgläubigkeit und Erschlaffung berechnete Geheimlehre auch zu der entgegengesetzten Richtung, — zu Spott- und Zweifelsucht führen mußte, liegt in der Natur der Sache; und wie wir daher im achtzehnten Jahrhundert neben einem Cagliostro und Mesmer einen Voltaire und die kecken Encyklopädisten finden, so steht im 3. Jahrhundert den Schwärmern, Zauberern und Wundermännern ein Lucian und ein **Sextus Empiricus** (um 200) gegenüber, der

Digitized by Google

kühnste und rücksichtsloseste Verfechter des Skepticismus (§. 134), „der mit Nachdruck und Schärfe gegen jede Art von Wissenschaft zu Felde zog."

5. Rom unter der Militairherrschaft.

§. 225. Die morschen Zustände des römischen Reichs führten nach den Antoninen den raschen Untergang desselben herbei. Die Bevölkerung zerfiel in drei Hauptstände: 1) In einen durch die unaufhörlichen Kriege in den Grenzländern stets zunehmenden Soldatenstand, der hauptsächlich aus rüstigen, rohen und waffenkundigen Bewohnern der fernen uncultivirten Provinzen zusammengesetzt und immer mehr durch germanische, dacische und andere barbarische Söldner vermehrt, nur durch hohen Sold, durch Geschenke und Geldspenden von Seiten der Kaiser in Ordnung und Gehorsam gehalten werden konnte. In Standlagern auf den Grenzen vereinigt waren sie ein allzeit schlagfertiges Werkzeug in der Hand ehrgeiziger Führer. 2) Ein entnervter, der Waffen entwöhnter und in Weichlichkeit und Sinnengenuß aufgewachsener Bürgerstand ohne sittliche Kraft, ohne höhere Bestrebung, mit einer gekünstelten oberflächlichen Bildung, mit einem absterbenden Volksglauben und mit einem seelenlosen, aus abergläubischen Gebräuchen bestehenden Religionscultus. 3) Ein verachteter, rechtloser Sklavenstand, ohne Ehrgefühl und Kraft und ohne sittliche Erhebung, aus dem weder der Soldatenstand noch der Bürgerstand neue Kräfte ziehen konnte, der theils aus rohen, halbverthierten Fechtern, Lastträgern und Feldarbeitern, theils aus verweichlichten, abgefeimten Dienern des Luxus, der Verfeinerung und der Wollust bestand. Die Kaiser gehörten entweder dem ersten oder dem zweiten Stande an; in jenem Fall theilten sie die Rohheit, Brutalität und Grausamkeit der an Kampf und Blut gewöhnten Soldaten, in letzterem die Wollust, die Sinnengenüsse und die entnervende Weichlichkeit der Stadtbewohner. Sowohl der Sold und die Geldspenden an die Soldaten, als der Luxus und die Schwelgerei der Hofhaltung und die kostspieligen Spiele und Erheiterungen für das schaulustige Volk machten Erpressungen und Steuerdruck nothwendig und schlugen dem Wohlstande der Provinzen tiefe Wunden. — Angeberei und Spionentücke, wozu sich die feilen Bewohner der Hauptstadt stets gebrauchen ließen, untergruben Treue und Vertrauen und vernichteten den letzten Rest bürgerlichen Gemeinsinns. Wie die alten Könige Syriens und Aegyptens ließen sich die römischen Imperatoren noch bei ihren Lebzeiten als Götter verehren, und auf ihren Altären zu opfern galt als Zeichen loyaler Gesinnung.

Commodus 180—192.

Mit **Commodus**, Aurel's unwürdigem, von seiner lasterhaften Mutter Faustina verzogenem Sohn, beginnt Roms Verfall. Indeß der Kaiser, ein Mann von großer Gestalt und Körperkraft, an rohen Fechterspielen sich ergötzte, und wohl selbst zum Kampfe mit Gladiatoren und wilden Thieren in die Arena des Amphitheaters hinabstieg, wüthete der Hauptmann der Leibwache in seinem Namen ärger als Pest und Hungersnoth, die gleichzeitig die unglückliche Hauptstadt heimsuchten. Als endlich der rohsinnliche Wütherich von seiner eigenen Umgebung ermordet ward, und auch sein wackerer Nachfolger **Pertinax** nach einer Regierung von 3 Monaten seine Reformversuche mit einem gewaltsamen Tode gebüßt, erreichte der Uebermuth und die Frechheit der Soldaten den höchsten Grad. Denn während in der Stadt die Prätorianer den Thron förmlich an den reichen Schlemmer Julianus versteigerten, riefen in drei Provinzen die Legionen ihre Anführer zu Imperatoren aus. Dies

Pertinax 193.

Digitized by Google

erzeugte einen mehrjährigen Bürgerkrieg, wodurch der tapferste unter ihnen, **Septimus Severus**, nachdem er seine beiden Gegner (im Westen Cl. Albinus und im Osten Pescennius Niger) besiegt und zu Fall gebracht und die gegnerische Stadt Byzanz erobert und mit unerhörter Härte bestraft hatte, zum Thron gelangte, den er durch unerbittliche Strenge wieder befestigte. Eine rauhe Soldatennatur erweiterte er das Reich durch Eroberungen im Orient, wo er den Parthern die Provinz Mesopotamien mit den Städten Dara und Nisibis entriß, und bändigte den Trotz der Prätorianer durch Errichtung einer neuen Leibwache und Einführung strenger Mannszucht. Da er aber dem Senat seine letzte Macht raubte, die Leitung der Rechtspflege und des Staatshaushaltes hochgestellten vom Kaiser ernannten Beamten und Rechtsgelehrten übertrug und sein ganzes Vertrauen auf seine Heere setzte, so wurde er der eigentliche Gründer der Militärherrschaft. Sein Tod zu Eboräcum (York) in Britannien, wo er den Ungestüm der Caledonier durch neue Schanzen und Grenzbefestigungen zu hemmen gesucht, brachte seinen grausamen und eiteln Sohn (Bassianus Antoninus) **Caracalla** an die Regierung, der, des Vaters Lehren getreu, die Soldaten allein ehrte, alle andern Menschen aber mit Verachtung behandelte, in rauher Grausamkeit seinen Bruder Geta in den Armen seiner Mutter (Julia Domna) ermordete, seinen Lehrer, den berühmten Rechtsgelehrten Papinian, hinrichten ließ, weil er sich weigerte, den Brudermord zu rechtfertigen, und Tausende zur Schlachtbank führte, um sich ihres Vermögens zu bemächtigen. Von seiner Pracht und Verschwendung geben noch jetzt die riesigen Ruinen der „Thermen des Caracalla" mit den weiten Wölbungen und Hallen und den zahllosen Kammern und Gemächern Zeugniß. Zur Erhöhung der Steuern verlieh er allen Freigebornen im ganzen Reich das römische Bürgerrecht. Nach dem gewaltsamen Tod des lasterhaften Wütherichs auf einem Feldzug gegen die Parther, wobei er Alexandria mit Plünderung und Blut füllte, gelangte zuerst der Mörder Macrinus, und nach dessen Ermordung durch die eigenen Soldaten, Caracalla's Verwandter, der Priester des syrischen Sonnengottes zu Emesa, Antonius **Heliogabalus** (Elagabalus) auf den Thron, ein weichlicher, grausamer Wollüstling, der durch Einführung des fleischeslustigen Baaldienstes aus Syrien den letzten Keim altrömischer Zucht und Sittlichkeit zerstörte. Der „Gott von Emesa", ein schwarzer, kegelförmiger, mit kostbaren Edelsteinen gefaßter Stein, bekam auf dem Palatin seinen Tempel und wurde von syrischen Frauen mit üppigem Tanz gefeiert, während der römische Senat, gleichfalls in asiatischer Tracht, die Tempeldienste versah. Die Prätorianer ermordeten zuletzt den sinnlichen Schwächling und erhoben seinen Vetter **Alexander Severus***) auf den Thron. Dieser war zwar ein einfacher sittlich edler Mensch, der manche gute Einrichtung traf, und den Rathschlägen seiner verständigen, den Christen gewogenen Mutter Mammäa Gehör schenkte, aber für die Leitung so schwieriger Staatsverhältnisse waren seine Kräfte zu schwach. Die Milde seines Charakters und seine häuslichen

Septimus Severus 193—211.

Caracalla 211—217.

Heliogabalus 218—222.

Alexander Severus 222—235.

Digitized by Google

Tugenden machten so wenig Eindruck, daß die über Ulpian's Strenge erbitterten Prätorianer diesen großen Rechtsgelehrten, der zu ihrem Präfekt erhoben worden war, ungestraft vor des Kaisers Augen ermordeten und daß Volk und Garden sich drei Tage lang in den Straßen Roms blutig bekämpften; und an der Ostgrenze stürzte Ardschir (Artaxerxes) die Partherherrschaft und gründete, nachdem er die Lichtreligion in der alten Einfachheit wieder
226. hergestellt, das **neupersische Reich der Sassaniden**, die bald erobernd in die römischen Provinzen einbrachen. Die altpersischen Feueraltäre wurden wieder aufgerichtet, und der mächtige Priesterstand der Magier, den König an der Spitze, opferten und beteten auf ihren Stufen. Das griechisch-römische Heidenthum wie die Bekenner des Christenthums litten unter dem neuerwachten Fanatismus der Sassaniden blutige Verfolgungen. Ihren Herrschersitz schlugen sie in Madain, dem alten Ktesiphon mit Seleucia, auf. Den Königsthron umgab ein mächtiger Priesterstand und ein ritterlicher Lehnsadel, Verhältnisse, die an das christliche Mittelalter erinnern.

*) Julia Domna — Mäsa (ihre Schwester)

Geta. — Soämis. — Mammäa.

Heliogabalus. — Alexander Severus.

Maximinus Thrax 235—238.

§. 226. Die Ermordung des Kaisers und seiner Mutter durch einen von dem rohen starken Thracier Maximinus geleiteten Soldatenaufstand bei Mainz brachte das Reich in solche Verwirrung, daß innerhalb 20 Jahren zwölf Imperatoren erhoben und gestürzt wurden. Unter diesen wollen wir nur **Philippus Arabs** erwähnen, der gleich Alexander Severus ein Freund der Christen war. Dies, verbunden mit seiner asiatischen Herkunft, zog ihm des Volkes Haß zu, den er umsonst durch die glänzende Feier der tausendjährigen Dauer Roms zu tilgen suchte, weshalb auch, nach seiner Ermordung bei Verona durch die Legionen, sein Nachfolger **Decius**, ein Mann von altrömischer Sitte und Religion, eine blutige Verfolgung über die Christen verhängte. Nach dem Tode dieses tapfern und kraftvollen Kaisers im Kampf gegen die Gothen (§. 237) schien die Auflösung des Reichs nahe zu sein, indem sich in verschiedenen Provinzen unabhängige Imperatoren erhoben, so daß die damaligen Historiker, in einfältiger Nachäffung der Geschichte Athens, die Jahre, während welcher der matte **Gallienus** in Rom regierte und sein unglücklicher Vater Valerianus in persischer Gefangenschaft schmachtete, die Zeit der dreißig Tyrannen nennen. Unterdessen wurde der Osten (Syrien) von den Neupersern unter dem tapfern Sapöres (Schapur) feindlich heimgesucht und die germanischen, durch Bündnisse (§. 237) gestärkten Völker bedrohten die übrigen Reichsgrenzen; die Allemannen den Oberrhein und Helvetien, die Franken den Niederrhein und Gallien, die Gothen die Donauländer und Kleinasien. Da ward, nachdem der tapfere Ueberwinder der

Philippus Arabs 243—249.

Decius 249—251.

Gallienus 259—268.

Digitized by Google

Gothen, Claudius II., bei Sirmium an der Pest gestorben war, der Pannonier **Aurelianus**, ein Mann von altrömischer Tapferkeit und rauher Kriegszucht, Wiederhersteller des Reichs. Er überwand den Imperator von Gallien (Tetricus) und sicherte das Abendland; dann rückte er an das von Odenätus in Syrien gegründete und tapfer wider die Perser vertheidigte **palmyrenische Königreich**, wo nach Odenat's Ermordung seine geistreiche, schöne und heldenmüthige Gemahlin **Zenobia** herrschte, und stellte durch die Zerstörung der auf einer Oase der syrischen Wüste gelegenen Palmenstadt (Palmyra) die Ostgrenze wieder her. Zenobia, die gesittete Königin dieses durch Künste, Wissenschaft und Handel blühenden Reichs, zierte in goldenen Ketten den Triumph des Kaisers, indeß ihr Lehrer und Rathgeber, der wackere Philosoph Longinus (§. 224 Not.) mit dem Leben büßte. Noch jetzt fesseln die Ruinen von Palmyra die Phantasie der Reisenden, inmitten jener quell- und baumlosen Sandsteppe, die sich zwischen dem syrischen Gebirgszug und den Niederungen des Euphrat und Tigris hinzieht, wo seit den Tagen der Vorzeit die Söhne der Wüste „ihre Zelte schlagen und ihre Kameele weiden oder auf dem geschwinden Roß Jagd machen bald auf den Stammfeind, bald auf den wandernden Handelsmann." Im Norden stellte Aurelian die Donaugrenze wieder her, gab den vordringenden Feinden die jenseitige Provinz Dacien preis und verpflanzte die Einwohner auf das rechte Ufer (Mösien); und damit die Hauptstadt nicht durch einen plötzlichen Angriff in Gefahr komme, umgab er dieselbe mit einer Ringmauer. Nachdem er von seinen Soldaten ermordet worden, sein Nachfolger, der reiche **Tacitus**, ein Abkömmling des Geschichtschreibers, den der Senat zum Imperator ernannt hatte, auf einem Zug wider die Gothen durch die eigenen Soldaten umgekommen war, wurde Aurelian's Landsmann, der tapfere und redliche **Probus** auf den Thron erhoben. Dieser vollendete und erweiterte den gegen die Germanen errichteten Grenzwall (Pfahlgraben, Teufelsmauer, §. 221) von der bayerischen Donau bis zum Taunus und sicherte ihn durch Grenzsoldaten, denen er Ländereien, Häuser und eine bürgerliche Ordnung verlieh; er überwand die wilden Isaurier in ihren Bergschluchten und festigte Roms Herrschaft von Neuem in Kleinasien; er ließ in Gallien, am Rhein und in Ungarn Reben pflanzen; er suchte durch Aufnahme fremder Truppen in die Legionen und durch Herstellung strenger Mannszucht das Heerwesen zu bessern; aber seine Ermordung durch seine empörten Soldaten in seiner Vaterstadt Sirmium hemmte sein Werk. Zwei Jahre später, nachdem Kaiser **Carus**, auf einem Zug gegen die Perser durch einen Blitzstrahl betäubt, im Zelte von seinen Dienern verbrannt und sein Sohn Numerianus meuchlings getödtet worden war, kam der kluge und gewandte **Diocletian** an die Regierung, jener Diokles der „Zeusberühmte" aus der dalmatischen Stadt Dioclea, der durch seine Tapferkeit und Geistesgaben vom Sohn eines Sklaven zum Kriegsobersten emporgestiegen und sich jetzt durch die Ermordung des tückischen Aper, des Schwiegervaters und Mörders des Numerian, den Weg zur Herrschaft bahnte.

Claudius Gothicus 268—270. Aurelian 270—275.

Tacitus 275—276.

Probus 276—282.

Carus 282—284.

Digitized by Google

Dies war der „Eber", nach dessen Erlegung ihm einst in der Jugend eine Druidin im fernen Belgien das Kaiserthum geweissagt hatte. **Carinus**, der ältere Sohn des Carus, der bei des Vaters Tod in Italien weilte, zog mit Heeresmacht dem neuen Herrscher entgegen, fiel aber vor der Schlacht in Serbien durch die Hand eines schwerbeleidigten Anführers.

Ergänzungen und Ausführungen. Der rohe Barbar **Maximinus Thrax** kam während seiner dreijährigen Regierung nicht nach Rom, sondern blieb an der Spitze des Heers, das er mit der Habe der Hingerichteten bereicherte. Ein Verächter der Weichlichkeit und des Luxus, aber auch jeder Bildung, ließ er alle Lehranstalten verfallen und nahm die für öffentliche Spiele bestimmten Summen in Beschlag. Seine Grausamkeit und Habsucht brachte zuletzt den Senat zur Verzweiflung, so daß derselbe nicht nur sogleich den in Afrika zum Kaiser ausgerufenen **Gordianus**, der seinen Sohn zum Mitregenten annahm, bestätigte, sondern auch, als die beiden Gordiane von dem benachbarten Statthalter von Mauritanien angegriffen, besiegt und getödtet wurden, aus seiner Mitte zwei Gegenkaiser, **Pupienus Maximus** und **Balbinus**, aufstellte. Wüthend über diese Kühnheit rückte (238) Maximin nach Oberitalien vor, allein seine mit jedem Tage zunehmende Härte und Grausamkeit wurde zuletzt seinen eignen Soldaten so unerträglich, daß sie ihn ermordeten. Aber auch die Senatorenkaiser wurden bald nachher von den über die angemaßte Macht des Senats eifersüchtigen Prätorianern getödtet und dann der junge **Gordianus** (III.), der Enkel des in Afrika erschlagenen Imperators, zum Kaiser ausgerufen. Unter der Leitung des wackern Misitheus, des Präfekts der Prätorianer, dessen Tochter an Gordianus vermählt war, regierte der junge Kaiser nicht ohne Ruhm; als aber Misitheus auf einem Zug gegen den Perserkönig Sapores umkam, erlangte **Philippus Arabs** die Oberbefehlshaberstelle über die Garde, ließ den Kaiser tödten und bemächtigte sich des Throns. Als Philippus ermordet worden und **Decius** gegen die Gothen gefallen war, gelangte **Gallus** an die Regierung und kaufte sich Ruhe vor den Gothen durch einen Tribut; dies erbitterte die Soldaten, sie wendeten sich dem Besieger der Gothen, **Aemilianus**, zu, nachdem sie den Gallus erschlagen (253); aber Aemilianus theilte noch in demselben Jahr das Schicksal seines Vorgängers, als der tapfere **Valerianus** mit seinem Heer aus den Alpengegenden nach Italien zurückkehrte und als Kaiser begrüßt ward. Valerianus nahm seinen Sohn **Gallienus** zum Mitkaiser an; er selbst endete seine Tage in schmachvoller Gefangenschaft bei den Persern, deren König Sapores ihn bei einer Unterredung treulos festnehmen ließ und mit großer Härte behandelte. Gallienus, in dessen Natur Weichlichkeit und träge Beschaulichkeit mit Muth und Thatkraft zeitweise abwechselten, starb eines gewaltsamen Todes und der wahrscheinliche Urheber des Mords, **Claudius**, bestieg den Thron. Tapfer, abgehärtet und einfach besiegte Claudius die Allemannen am Gardasee und stritt mit Glück gegen die Gothen in Pannonien, erlag aber bald einer ansteckenden Krankheit, worauf die Truppen den kriegskundigen Feldherrn **Aurelianus** zum Kaiser ausriefen. — Auf der seit Trajan zum römischen Reiche gehörenden und durch Aurelian wieder gewonnenen Oase Palmyra bestand von Salomo's Zeiten her eine Stadt (Thadmor), die als Haupthandelsplatz zwischen dem persischen Busen und dem Mittelmeer diente. Sie hatte unter den Seleuciden griechische Cultur angenommen und war von griechischen Baumeistern mit prachtvollen Tempeln und andern Gebäuden geschmückt worden. Auch Adrian hatte ihr sein Kunstinteresse zugewendet. Durch Zenobia, „die Königin des Morgenlandes", die „zweite Semiramis", die sich rühmte von den Ptolemäern abzustammen, wurde orientalisches, griechisches und römisches Wesen zu einem eigenthümlichen Ganzen verbunden; sie selbst vereinigte in ihrer Kleidung und Lebensweise die verschiedenen Elemente. Als sie im Begriff stand, ihre Herrschaft, die sich bereits von der Südgrenze Palästina's über das reizende Damaskus bis an den Euphrat erstreckte, über Aegypten und Kleinasien auszudehnen, erlitt sie bei Emesa eine große Niederlage und mußte ihr Leben zu Tibur in römischer

Gordianus III. 238—244.

253—260.

Digitized by Google

Gefangenschaft und in Dunkelheit beschließen. Palmyra, anfangs milde behandelt, wurde nach einer Empörung mit Sturm genommen und, nachdem alle Einwohner niedergehauen worden, ohne alle Schonung zerstört. Die wiederhergestellte Stadt wurde dann im 8. Jahrhundert von den Arabern auf's Neue dem Erdboden gleich gemacht. Nachdem Aurelian den abgefallenen Statthalter von Aegypten besiegt, und sowohl in diesem Land als in Italien durch unerhörte Strenge und Grausamkeit die Ordnung fest begründet und die Grenzen gegen die Feinde sicher gestellt hatte, ereilte ihn in Byzanz der Tod durch Verrath.

§. 227. Diocletian entkleidete zuerst die monarchische Gewalt der beschränkenden Formen und legte, von den Rechtsgelehrten unterstützt, den Grund zu der Alleinherrschaft, die dann Constantin vollends ausbildete. Diocletian 284—305.

Er nahm dem Senat alle politische Macht und legte sie dem Thron bei; er hob den Unterschied zwischen Fürstenkasse (Fiscus) und Staatskasse (Aerarium) auf und stellte beide zur Verfügung des Machthabers; er richtete ein geordnetes, aber drückendes Steuerwesen im ganzen Reiche ein und vernichtete das Uebergewicht Roms durch Theilung des Reichs und Mehrung der Hauptstädte. Schwärme von Beamten, von prunkenden Hofleuten, von Dienern und Leibwächtern umgaben von dem an die geheiligte Majestät des Kaisers und verliehen dem Hofe ein orientalisches Ansehen.

Um den von allen Seiten andrängenden Feinden kräftiger widerstehen und das große Reich leichter regieren zu können, traf Diocletian die Anordnung, daß er selbst als **Augustus** und Herr den Orient mit Thracien zur Verwaltung übernahm, indeß sein Reichsgehülfe **(Cäsar) Galerius**, der ehemalige „Rinderhirte", der nun seinen Herrschersitz zu Sirmium an der Save nahm, den illyrischen Provinzen vorstand; eben so sollte Diocletian's Freund und College, der tapfere, aber rohe **Maximianus** als **Augustus** von Mailand aus Italien, Afrika und die Inseln beherrschen, während sein Schwiegersohn **Constantius** der Blasse (Chlorus) als **Cäsar** die abendländischen Provinzen Spanien, Gallien und Britannien gegen die Feinde beschützte, die Trevirerstadt (Trier) zu seinem Aufenthalt wählend. Zwanzig Jahre lang waltete Diocletian von Nicomedien aus mit Kraft und Geschicklichkeit über das Reich, das unter ihm wieder Festigkeit und Stärke erhielt. Er verbesserte die Gerechtigkeitspflege und die Gesetze des Marktes und Verkehrs; er beschäftigte Künstler und Handwerker durch Errichtung stattlicher Gebäude, Paläste, Tempel und Thermen; er begünstigte Wissenschaft und Bildung. Aber sein ganzes Thun trug den Stempel kaiserlicher Willkür und Machtherrschaft. Die Festsetzung eines höchsten Marktpreises (Maximum) für alle Lebensmittel war ein unerträglicher Eingriff in das Eigenthumsrecht. Ein Mann von gewaltiger Kraft und Majestät wollte Diocletian seinem Volke selbst als Gott, als olympischer Jupiter erscheinen, wie er einst im heiligen Hain bei Antiochia den Vorsitz bei den Festspielen geführt. Die alte Reichsreligion sollte wieder den frühern Glanz erhalten und den Sieg davontragen über das mächtig anstrebende Christenthum. Aber indem er sich zur Erreichung dieses Zweckes von dem finstern Galerius

Digitized by Google

und der Priesterschaft verleiten ließ, eine blutige **Christenverfolgung** zu verhängen, um der morsch gewordenen heidnischen Religion das alte Ansehen zurückzugeben, oder, wie aus einigen Andeutungen hervorzugehen scheint, um einem beabsichtigten oder versuchten Aufstand der Christen in Kleinasien zu begegnen, verkümmerte er sich den Abend seines thatenreichen Lebens und heftete seinem Namen und seiner Regierung einen ewigen Schandfleck an. Noch wüthete das Schwert der Verfolgung unter den Bekennern des
305. gekreuzigten Christus, als Diocletian, nachdem er zur Feier seiner zwanzig-
304. jährigen Regierung gemeinschaftlich mit Maximian den letzten Triumph in Rom gehalten, dem Throne entsagte, um in ländlicher Stille zu Salona in Dalmatien das Ende seiner Tage zu verleben, und über der Anordnung seiner Paläste und Gärten das Treiben der Welt zu vergessen. Dort im alten Heimathlande hatte er sich eine großartige Wohnstätte bereiten lassen mit herrlichen Anlagen, Tempeln, Säulengängen, Hallen und Zimmerreihen in solchem Umfang, daß die heutige Stadt Spalato Raum in den Ruinen des „Palastes" gefunden hat. Aber die Stürme, die bald über das Reich hereinbrachen, störten auch noch seine Ruhe. Seine Frau und seine Tochter starben im Oriente durch Mörderhand und er selbst hat vielleicht durch eigene That
313. sein Leben verkürzt, um schimpflichen Mißhandlungen zu entgehen.

Aufstände. **Maximian** hatte anfangs seine Residenz in Trier oder Arles, um die westlichen Provinzen gegen die innern und äußern Feinde zu beschützen. In Gallien erhoben sich durch den Druck der Edelleute und der Priesterschaft zur Verzweiflung gebrachten Bauern und Colonen (Kleinpächter) wider ihre Dränger und führten, mit Sklaven, Taglöhnern und Landstreichern verstärkt und in Bagauden d. i. Banden vereinigt,
286. einen furchtbaren, verheerenden Krieg, der das Land in seinen innern Grundfesten erschütterte und selbst durch die römische Kriegskunst nicht beendigt werden konnte. „Mit den Ackerwerkzeugen bewaffnet, auf ihren Ackerpferden beritten, durchzogen sie das flache Land, nicht nur um für ihren Hunger zu sorgen, sondern um es in wahnsinniger Verzweiflung zu verwüsten. Dann bedrohten sie die Städte, wo ihnen oft ein plünderungssüchtiger, im Elend verkommener Pöbel die Thore öffnete." Unweit der Mündung der Marne in die Seine errichteten ihre Führer Aelianus und Amandus, welche den Kaisertitel führten, das „Bagaudenschloß" inmitten eines befestigten Lagers und machten von da aus Streifzüge in die Nähe und Ferne, große Beute zusammenschleppend. Die alte Stadt Augustodunum (Autun) wurde ausgeraubt und zerstört. — Zugleich bemächtigte sich der im Seedienst erfahrene Bataver Carausius der Herrschaft in Britannien und behauptete sie bis zu seiner Ermordung durch einen seiner Feldherren (im J. 293), worauf Constantius Chlorus die Insel wieder unterwarf. Auch im Osten waren heftige Feinde zu besiegen. Die Perser, die alten Reichsfeinde, bekämpften anfangs mit Erfolg die römischen Truppen des Galerius und trieben sie nach Syrien zurück. Da fuhr vor Antiochien Diocletian, der so eben in dem empörten Aegypten mit großer Härte und unerbittlicher Strenge die Ordnung und das kaiserliche Ansehen wieder hergestellt hatte (§. 206), dem heranrückenden geschlagenen Heere entgegen. Galerius trat im kaiserlichen Purpurgewande an der Spitze seiner Soldaten an den Wagen des Oberkaisers und stand beschämt vor ihm. Diocletian wandte seinen Wagen und fuhr gefolgt vom Heere zurück; neben dem Wagen aber mußte der gedemüthigte Cäsar wohl eine römische Meile weit im Staube hergehen. Diese Demüthigung that die gewünschte Wirkung. Die Perser wurden besiegt und zur Abtretung von Mesopotamien gezwungen und Diocletian schützte die Grenzen durch Lagerburgen und Schlösser.

Digitized by Google

§. 228. Der Abdankung Diocletian's folgte eine Zeit voll Verwirrung und blutiger Bürgerkriege. Im Orient häufte der finstere, lasterhafte Galerius und sein grausamer tückischer Neffe Maximinus Daza Gräuel auf Gräuel; in Italien bemächtigte sich Maximian's hartherziger und wollüstiger Sohn **Maxentius** der Regierung und füllte Alles mit Schrecken und Verwüstung; und um das Maß der Verwirrung und Unordnung voll zu machen, nahm auch der alte Maximian, den Diocletian früher zur Entsagung bewogen, den Kaisertitel wieder an. Nur im Abendlande suchte Constantius durch Milde und Versöhnlichkeit die Leiden des Kriegs zu lindern und die Verfolgung der Christen zu hemmen Als er zu Eboracum (York) starb, folgte ihm sein tapferer und kluger, aber von Ehrgeiz und Herrschsucht getriebener Sohn **Constantinus** in der Regierung des Abendlandes. Dieser, von seiner 306.
Mutter **Helena** dem Christenthum gewonnene Fürst ließ zuerst den Maximian, der vor dem eigenen Sohne flüchtig bei ihm weilte und mit arglistigem Sinn die gallischen Truppen zu verlocken suchte, durch seine Soldaten in Massilia ermorden, besiegte dann nach einem glorreichen Feldzug durch Oberitalien unter der Kreuzesfahne (labarum) den grausamen Maxentius 310.
unweit der Milvischen Brücke (ponte molle) und bemächtigte sich, als 312.
der Gegner nach tapferem Kampfe mit einem großen Theil seines Heeres in den Fluthen der Tiber den Tod gefunden, seines Reichs und der Hauptstadt. Fortan beherrschte Constantinus den Westen, indeß sein Schwager, der harte, unbesonnene **Licinius**, seit Galerius' Tod (a. 311) und seit seinem Sieg über dessen Nachfolger, den kühnen gewaltthätigen Maximinus bei He- 313.
rakleia (Perinthos) an der Propontis, den Orient verwaltete, bis Grenzstreitigkeiten, gegenseitige Eifersucht und Constantin's Herrschsucht einen neuen Krieg herbeiführten. In diesem wurde Licinius, der sich durch seine harten Maßregeln gegen die Christen viele Feinde gemacht hatte, nach den zwei unglücklichen Treffen bei Adrianopel und Chalkedon wider Constantin selbst, und nach der verlornen Seeschlacht bei Chrysopolis im Hellespont gegen dessen Sohn Crispus, zur Abdankung genöthigt; als er aber im näch- 324.
sten Jahre mit dem Plane umging, die verlorne Herrschaft wieder an sich zu bringen, ließ ihn der Kaiser zu Thessalonich mit dem Strange hinrichten. So wurde Constantin Alleinherrscher des römischen Reichs. Daß aber die von ihm begünstigte und durch das Duldungsedict von Mailand 325.
vor weitern Verfolgungen geschützte Lehre Christi nicht in sein Inneres gedrungen, beweist die Grausamkeit, womit er Schaaren gefangener Feinde den wilden Thieren vorwerfen ließ, die Härte, die er durch die Hinrichtung seiner Gattin Fausta, seines edeln und tapfern Sohnes Crispus, seines Schwagers Bassianus und seines Neffen beurkundete, und die Rachsucht und Treulosigkeit seiner Natur. Er war ein genialer Mann, „der in der Politik von moralischen Bedenken nichts wußte und die religiöse Frage durchaus nur von der Seite der politischen Brauchbarkeit ansah."

Digitized by Google

§. 228 b. Rückblick und Schluß. So wären wir denn bei dem Zeitpunkte angekommen, wo durch die Verlegung des Kaiserhofes nach Byzanz und durch das Eindringen des Christenthums in das Geistesleben der cultivirten Menschheit dem Römerthum die Axt an die Wurzel gelegt, der Geschichtstempel des Alterthums geschlossen ward. Die weitere Geschichte des Römerthums ist nur der Todeskampf, welcher der Entwickelung neuer Lebensformen vorauszugehen pflegt; und die östliche Erbtochter nimmt bald ein so verschiedenartiges Wesen an, daß sich ihre Abkunft kaum mehr erkennen läßt. — Wie in der Geschichte des Hellenischen Volkes kann man auch bei den Römern drei Perioden der historischen Lebensthätigkeit und Staatsentwickelung unterscheiden, eine Periode des Ortsbürgerthums in einem beschränkten Gemeinwesen, eine Periode des nationalen Großstaats innerhalb der natürlichen oder wenigstens übersehbaren Grenzen und eine Periode des Weltreichs in republikanischer und monarchischer Form. Wir sehen also auch hier eine zunehmende Erweiterung, aber nicht wie bei den Griechen auf geistigem Gebiete, sondern auf materiellem und praktischem, nicht ein Niederreißen der innern Schranken, sondern der äußern Begrenzung, nicht ein Fortschreiten zur eigenen Freiheit, sondern zur Beherrschung Anderer. Unter den ständischen Kämpfen in dem königlichen und patrizischen Rom entwickelten sich die beiden Grundeigenschaften des römischen Charakters, die Mannheit (virtus) und der Rechtsverstand (prudentia); auf jener beruhte die kriegerische Tugend und das stolze Bewußtsein der Kraft, auf dieser die scharfe Ausbildung der Rechtsbegriffe von Staat, Person und Besitzthum. Die Entwickelung und Anwendung dieser beiden Eigenschaften bildet den Hauptinhalt der inneren und äußeren Geschichte Roms, bis Herrschsucht, Parteileidenschaft und Willkür sie trübten und zum Mißbrauch führten. Mannhaftigkeit und Rechtssinn lehrten die Bürger des alten Rom ihr Gemeinwesen nach Außen schützen und vergrößern, nach Innen Recht und Ordnung aufstellen. Weder in dem starren Festhalten am Herkömmlichen, noch in willkürlichen Neuerungen, sondern in einer lebendigen Fortbildung und Erweiterung der überkommenen und bestehenden Satzungen sahen sie die wahre Aufgabe des römischen Bürgers, in der Wohlfahrt und Größe des Vaterlandes das höchste Ziel des Handelns und Strebens (Pietät). Die Herrschaft des strikten Gesetzes über Alle war dem römischen Bürger die wichtigste Lebensform, darum hielten die Plebejer, während sie um Rechtsgleichheit mit den Patriziern aus allen Kräften rangen, doch strenge die alten Bestimmungen von Unterordnung des Sohnes und der Ehefrau unter die Gewalt des Hausvaters, des Knechts unter den Willen des Herrn fest und hüteten sich die uralten Geschlechtsverbände und Familiengliederungen zu lockern oder aufzulösen. Und als sie endlich die Rechtsgleichheit errungen und, mit den Patriziern zu einem gesetzesstarken Gemeinwesen vereinigt, die umliegenden Völkerschaften mit der Stärke ihres waffengeübten Armes bezwangen, da ehrten sie auch in den Unterworfenen das bürgerliche und menschliche Recht, indem sie sowohl die stamm-

Digitized by Google

verwandten Latiner als die übrigen italischen Völker durch billige Bundesrechte mit dem siegreichen Staat in ein Rechtsverhältniß zu setzen bedacht waren. Die Größe des Vaterlandes war das gemeinsame Ziel aller Bürger, darum wurde auch die Stellung der Bundesgenossen, der Schutzhörigen und Untergebenen auf billiger Grundlage geordnet, ohne Spoliation und Bedrückung und fern von Eigennutz und Habsucht. Nur den Abtrünnigen und Treulosen traf schwere Züchtigung. Auch in der Festsetzung der eigenen staatsbürgerlichen Rechte und Verfassung beurkundeten sie die dem römischen Charakter eigenthümliche Mäßigung und Selbstbeherrschung; zufrieden mit der ausgesprochenen Gleichheit aller Bürger vor dem Gesetze überließen sie vertrauensvoll die Leitung der öffentlichen Angelegenheiten dem Senat und die Wahrung ihrer Gerechtsame den Volkstribunen; die unbezwinglichen Sieger in der Schlacht waren zu Hause folgsame Söhne, in der Stadt pflichtgetreue Unterthanen der gesetzmäßigen Obrigkeit, allezeit bereit für das Vaterland in stummer willenskräftiger Ergebung in den Tod zu gehen.

Diese Züge blieben den Römern auch in der zweiten, die Unterwerfung der karthagischen und griechisch-morgenländischen Welt umfassenden Periode noch eigen, wenn gleich getrübt und verdunkelt durch Uebermuth, Herrschsucht und Ehrgeiz, wie durch den theilweisen Abfall der Bundesgenossen. Die Herrschaft über Italien innerhalb seiner natürlichen Grenzen war wohl im Anfang das höchste Ziel des römischen Senats. Dieses Ziel wurde erreicht durch den ersten punischen Krieg, welcher die italischen Inseln in Abhängigkeit von Rom brachte, und durch die Bezwingung der Gallier, wodurch die Poebene bis zu den Alpen unterworfen ward. Der zweite punische Krieg und der damit im Zusammenhang stehende Kampf mit der makedonisch-griechischen Welt, in Folge deren die römische Herrschaft über diese natürlichen Grenzen hinausgerückt wurde, war zunächst nur ein Vertheidigungskrieg; aber der glückliche Fortgang der römischen Waffen weckte die Eroberungslust, und die Ohnmacht und Hülflosigkeit der kleineren, durch Zwietracht, Neid und Hader zerrissenen und gespaltenen Staaten und Völkerschaften luden, nachdem die syrische, makedonische und karthagische Großmacht nach einander gefallen, zum Raube und zur ziellosen Vergrößerung des Reiches und der Herrschaft ein. Mit dieser Ausdehnung über fremde Länder und Nationen, die man nicht mehr wie die italischen Völkerschaften mit zarter Schonung in ein Rechtsverhältniß zu stellen besorgt war, verlor das römische Reich seinen festen Rechtsboden und innern Halt; die republikanische Verfassung, nur geeignet für kleine Gemeinwesen mit einfachen Formen und Verhältnissen, war für die verwickelten Zustände und den schwierigen Organismus eines Großstaates unzureichend und hemmend; daher sank die Volksversammlung der Centurien mehr und mehr zu einer bloßen Wahlkörperschaft von geringer Autorität herab, während die Macht thatsächlich in die Hände der senatorischen Familien und edeln Geschlechter kam, die sich anfangs solidarisch in die Aemter, Würden und Ehrenstellen theilten, bis ein-

Digitized by Google

zelne Parteiführer, angetrieben von Ehrgeiz, Herrschsucht und glühender Leidenschaft und ermuntert durch die gelockerten Bande der Staatsgemeinschaft und die getrennten und auseinanderlaufenden Interessen der Bürger und Staatsangehörigen, nach einer dictatorischen Allgewalt trachteten, um zur Alleinherrschaft emporzusteigen. Selbst der einzige gefährliche Feind, der es wagte, an der Spitze einer großartigen Coalition dem Strome der römischen Eroberung einen Damm entgegen zu werfen, der pontische König Mithridates, übte nicht die versöhnende Gewalt auf die hadernden Parteien, wie einst Hannibal; und so stark war die Kriegsmacht des mannhaften Volkes, daß es unter den heftigsten Bürgerkämpfen dennoch den unternehmendsten und furchtbarsten seiner Gegner, den kriegskundigen und verschlagenen Beherrscher streitbarer Völkerschaften überwand. Rom sollte nur durch sich selbst gebrochen der Fäulniß des Kaiserthums entgegengehen. Diese innere Auflösung und allmähliche Entkräftung des römischen Staates, wovon das dreihundertjährige Dahinsiechen unter dem Schwert der Prätorianer und dem entnervenden Sinnentaumel des kaiserlichen Despotismus nur die natürliche Folge war, bildet den Inhalt der dritten Geschichtsperiode. Seitdem das Standes- und Parteiinteresse an die Stelle des gemeinsamen Vaterlandsgefühles getreten, fehlte das höhere sittliche Band, das die verschiedenartigen Elemente zu einem gemeinsamen Thatenziel vereinigt hätte; die vornehmen und reichen Familien der Senatoren und Ritter schlossen die untere Bürgerschaft von dem Mitgenuß der Güter, Aemter und Ehrenstellen aus, schmälerten ihre Rechte und mehrten ihre Pflichten; die römische Bürgerschaft war bemüht, die Kluft zwischen ihr und den Bundesgenossen zu erweitern, die Sonderrechte der Latiner, Italiker, Militärcolonien und anderer Genossenschaften zu verkürzen, die aus der römischen Gemeinschaft herfließenden Vortheile zu vermindern, während die Lasten, welche die ewigen Kriege mit ihren verderblichen Folgen ihnen auflegten, immer drückender wurden; die Einwohner der Provinzländer, von römischen Beamten gedrückt, von römischen Steuererhebern, Wucherern und Kaufleuten ausgesogen, von römischen Soldaten und Heerführern im Gehorsam gehalten, hatten von der römischen Gemeinschaft nur Nachtheile; die fremde Cultur, die mit der Knechtschaft bei ihnen einzog, war anfangs ein geringer Ersatz für den Verlust der Freiheit, Nationalität und angestammten Sitte, zumal als das Recht, das ihnen aufgedrängt ward, nur im Gebrauch unter einander die Binde der Unparteilichkeit vor den Augen trug, im Verhältniß zu den römischen Bürgern aber offenen Blickes die Streitfragen nach Gunst und Willkür schlichtete. Aus diesen drückenden Rechtszuständen, welche ehrsüchtigen Demagogen und Abenteurern als Hebel zu Agitationen und Umtrieben dienten, gingen die heftigen Stöße und socialen Erschütterungen hervor, welche, zu leidenschaftlichen und blutigen Bürgerkriegen sich steigernd, die Grundfesten der Republik zum Wanken brachten und die physischen und moralischen Kräfte dergestalt schwächten, daß die kaiserliche Einherrschaft nicht nur eine natürliche Folge der

Digitized by Google

allgemeinen Entkräftung, sondern sogar eine Nothwendigkeit und eine Wohlthat war, um die losen Elemente wieder zusammen zu fassen und vor dem gänzlichen Auseinanderfallen zu bewahren. Und wie erniedrigend und entehrend auch für den freigebornen Menschen die allgemeine Knechtschaft und die sittliche Versunkenheit unter dem Kaiserthum erscheinen mag, das Loos der Untergebenen sowohl in Italien als in den auswärtigen Provinzen wurde leichter und erträglicher. Die italischen Bundesgenossen erhielten mit der Zeit das volle römische Bürgerrecht, das somit aus den Grenzen eines Gemeindebürgerrechts in den erweiterten Begriff eines Staatsbürgerrechts überging, und auch die Provinzen wurden mit einem gerechteren und billigeren Maßstab gemessen und nicht nur der Lasten und Pflichten, sondern auch der Vortheile und Rechte römischer Staatsangehöriger theilhaftig.

Mit dieser äußern Umgestaltung hielt die innere gleichen Schritt. Die altitalischen Gottheiten, die mit den Geschäften und Anliegen des Tages, mit dem Feldbau und dem Krieg, mit Haus und Familie, mit dem Jahreswechsel und dem was sie bringen in innigster Beziehung standen, wurden allmählich verdrängt oder entstellt durch die Göttergestalten der griechischen Kunst- und Mythenbildung; der einfache Religionsdienst mit harmlosen Opfern und frohen ländlichen Festen bereicherte sich mit den Auswüchsen orientalischer Mystik, mit Geheimlehren und unzüchtigen Gebräuchen, und neben den uralten Auspicien und Augurien, die als ein Theil der Staats- und Regierungskunst sich fortpflanzten, drangen Wahrsagerkünste und Zauberwesen, Geisterbeschwörungen und religiöse Weihen in das öffentliche Leben ein, bis endlich das heidnische Religionswesen zu einer wüsten Mischung und Anhäufung verschiedenartiger Cultusformen und Superstitionen, Geheimdienste und Mysterien zusammenwuchs. — Auch Kunst und Literatur fanden Eingang in Rom, und ihrem Einfluß ist die Veränderung in Sitte und Denkweise, in Neigungen und Lebensformen wesentlich beizumessen; aber für die Geistes- und Gefühlswelt war bei dem praktischen, dem realen Leben und den menschlichen Dingen zugekehrten Volke keine gedeihliche Stätte. Griechenland blieb der Born, aus dem die römische Dichtkunst und Philosophie ihre Nahrung schöpfte, und die Werke plastischer Kunst, die noch heut zu Tage die ewige Stadt zieren, sind die Schöpfungen griechischer Künstler. Nur was auf den Staat und die menschliche Gesellschaft in ihrem irdischen Erscheinen Bezug hat, Geschichtschreibung, Beredsamkeit und Rechtskunde, fand einheimische Pflege und Ausbildung. Kein anderes Volk hat mit so sicherem Takt und mit so richtigem Verstand das Staats- und Rechtsleben erfaßt und festgestellt, als das römische; an Werken des Genius haben die Hellenen den ersten Rang eingenommen, an Bauwerken und großartigen Denkmälern und Anlagen standen manche Völker des Morgenlandes nicht hinter den Römern zurück; in Handel und Seefahrt haben die Phönizier und Karthager ein wunderbares Geschick kund gegeben, aber in der Ausbildung praktischer Staatsformen und umfassender Gesetze und Rechts-

Digitized by Google

inſtitute, wie in großartiger Kriegskunſt ſtehen die Römer einzig da; dieſe beiden Wiſſenſchaften ſind die Ergebniſſe ihrer ureignen Naturanlage.

Werfen wir einen flüchtigen Blick zurück auf das Alterthum, deſſen Gebiet wir jetzt zu verlaſſen im Begriff ſtehen, ſo werden wir leicht bemerken, daß unſer geſammtes Geiſtes- und Culturleben in demſelben ſeine Wurzeln hat, und daß wir nur in wenigen Dingen, die auf reiner Geiſtesthätigkeit beruhen, die Errungenſchaften der alten Welt überholt haben. Aus dem Orient ſind unſere Religionsbegriffe gefloſſen, Griechenland hat für Kunſt und Schönheitsſinn ewig gültige Vorbilder und Geſetze aufgeſtellt und Rom hat die Rechtsverhältniſſe der menſchlichen Geſellſchaft im Staats-, Gemeinde- und Privatleben mit einer ſolchen Umſicht und Verſtandesſchärfe geordnet und feſtgeſetzt, daß die überwältigende Macht der römiſchen Geſetzgebung und Rechtsbeſtimmungen noch bis zur Stunde in allen Culturſtaaten bemerkbar iſt.

Digitized by Google

Zweites Buch.

A.

Die Völkerwanderung und die Begründung des Monotheismus.

B.

Das Mittelalter.

Digitized by Google

A. Die Völkerwanderung und die Begründung des Monotheismus.

I. Sieg des Christenthums über das Heidenthum.

1. Die christliche Kirche der ersten Jahrhunderte.

§. 229. Die Römer waren gegen die heidnischen Religionsformen anderer Völker sehr duldsam, wie schon daraus hervorgeht, daß sie nicht blos die griechische Götterwelt, sondern auch den Cultus und die heiligen Gebräuche des Orients, der Chaldäer, Perser, Aegypter und Syrer, allmählich in den Kreis der Staatsreligion zogen. Da aber das Christenthum keine Verbindung mit dem Heidenthum zuließ, sondern sogleich in strengen Gegensatz gegen dasselbe trat, die Christen alle Theilnahme an den Festen und Religionsgebräuchen der Heiden ängstlich mieden, Kriegsdienste und Staatsämter weigerten und sogar im täglichen Verkehr sich absonderten, da erwachte der Haß des Volks und das Mißtrauen der Regierenden und es ergingen schwere Verfolgungen über die Christengemeinden, die gegen die bisherige Sitte aus allen Völkern und Ständen gemischt waren und sich vermaßen, in zuversichtlichem Vertrauen auf die erlangte Offenbarung, die Staatsreligion zu verachten und den Gesetzen Trotz zu bieten. **Zehn Christenverfolgungen** werden erwähnt, von den Tagen des Nero, wo Petrus und Paulus, die Häupter der „abergläubischen und verderblichen Sekte", ihren Tod gefunden haben sollen, bis ins erste Jahrzehnt des vierten Jahrhunderts, wo Diocletian und Galerius die Bekenner des gekreuzigten Christus durch Folter und Beil zum Opferaltar trieben, die Kirchen niederbrannten und die heiligen Schriften den Flammen übergaben. Unter Trajan wurde die Verfolgung gemildert, ohne jedoch ganz eingestellt zu werden, wie wir aus den Briefen des Plinius, Statthalters von Bithynien, an diesen Kaiser erfahren (§. 221). Selbst der edle Marc Aurel glaubte den Starrsinn der vermeintlichen Schwärmer gewaltsam brechen zu müssen, und des Decius kurze Regierung ist mit blutigen 250.
Zügen in den Jahrbüchern der christlichen Kirchengeschichte verzeichnet. Die republikanischen Gemeinwesen der ersten Christen, die sich unabhängig von der weltlichen Obrigkeit nach dem Grundsatz der Gleichheit und Bruderliebe selbst

Digitized by Google

regieren wollten, drohten den Reichsverband zu lockern und die Grundlagen des einherrlichen Staats zu gefährden, daher gerade die kräftigsten und tüchtigsten Kaiser unter den Verfolgern genannt werden. Aber die Glaubensfreudigkeit, womit die Blutzeugen (Märtyrer) Marter und Tod ertrugen, mehrte die Zahl der Bekenner, so daß man mit Recht das Blut der Märtyrer den Samen der Kirche genannt hat. Die Verfolgten verbargen sich in unterirdischen Gängen (Katakomben), bei den Gräbern ihrer Lieben, in Höhlen und Bergschluchten; die Bedrängniß erhöhte ihr Gottvertrauen und bewahrte die junge Gemeinde vor frühem Verfall und innerem Zwiespalt; die Zahl der „Gefallenen" und Abtrünnigen (Traditoren), welche die heiligen Schriften zum Verbrennen auslieferten oder vor den Bildsäulen der Kaiser räucherten und opferten, war gering gegen die der standhaften Bekenner, die als „Streiter Gottes und Christi" dem bei der Taufe geleisteten „Fahneneide" im Leben und Tod treu blieben. Alle Mühseligen und Beladenen erfaßten mit freudigem Herzen die Botschaft des Heils, die den Gläubigen im Erdenleben Bruderliebe und Tröstung verhieß, die dem Tod seinen Stachel nahm und der Hölle ihren Sieg. Sobald Gott ihr Herz dem Glauben erschlossen, empfanden sie den beseligenden Frieden, den ihnen die damalige Welt nicht geben und weder Spott noch Verfolgung rauben konnte.

Die namhaftesten unter den **Märtyrern** waren: **Ignatius**, Bischof von Antiochia, ein Schüler des Apostels Johannes. Von ihm wird berichtet, daß er unter Trajan nach Rom gebracht und den wilden Thieren vorgeworfen worden sei (im J. 116 oder 117). Die ihm zugeschriebenen sieben Ignatianischen Briefe, deren Echtheit jedoch großen Zweifeln unterliegt, sind ihres Alters wegen von Wichtigkeit. Der katholische Charakter der Kirche, der in ihnen stark hervortritt, hat schon einen hierarchischen Beigeschmack, insofern Ignatius die Katholicität oder kirchliche Einheit im Bischof repräsentirt sieht. — Unter Marc Aurel blühte **Justinus** „der Märtyrer", ein philosophisch gebildeter Denker aus Sichem in Samarien, seine standhafte Anhänglichkeit an die Lehre des Evangeliums, die er gegen den Irrlehrer Marcion in einer beredten Streitschrift vertheidigt, durch Geißelung und Enthauptung (im J. 166). Seine zwei „Schutzschriften für die Christen" an Antoninus P. und M. Aurel waren ohne Erfolg geblieben. — **Polykarpus**, Bischof von Smyrna, gleich Ignatius ein Jünger des Apostels Johannes, und wegen seines heiligen Wandels bei den Christen hoch verehrt, starb als Opfer der Volkswuth (168 n. Chr.). Sein Schüler war **Irenäus**, Bischof von Lugdunum (Lyon) in Gallien, bekannt durch seine apologetische Schrift „fünf Bücher gegen die Häretiker" und durch seinen Märtyrertod (a. 202). Auch **Cyprian**, Bischof von Karthago (c. 250), der durch seine Schrift „von der Einheit der Kirche" einer der wirksamsten Begründer der bischöflich-katholischen Volkskirche ward und sein Leben der Armen- und Krankenpflege widmete, starb unter der „zitternden" Hand eines heidnischen Scharfrichters. „Zeitweise herrschte eine wahre Epidemie der Aufopferung", sagt Burckhardt, „die Christen drängten sich zum Tode und mußten von ihren Lehrern ermahnt werden, sich zu schonen. Bald wurden die Märtyrer die leuchtenden Ideale des Lebens; ein wahrer Cultus knüpft sich an ihre Gräber, und ihre Fürbitte bei Gott wird eine der höchsten Hoffnungen des Christen. — Was auch die historische Kritik an den einzelnen Umständen und besonders an den hinzugefügten Wundern mit Recht aussetzen möge, es bleibt immerhin ein historisches Schauspiel erster Größe, diese neue Gesellschaft mit ihrer neuen Religion und Weltanschauung gegen den gewaltigsten aller Staaten mit seinem Heidenthum und seiner tausendjährigen Cultur kämpfen und durch den Untergang siegen zu sehen."

Digitized by Google

Trajans Antwort auf den Brief seines Statthalters Plinius lautet: „Du hast in Ansehung der Christen, die bei dir verklagt wurden, den rechten Weg eingeschlagen; denn es läßt sich darüber nichts im Allgemeinen, was in allen Fällen maßgebend wäre, bestimmen. Man muß sie nicht aufsuchen; wenn sie aber angegeben und überwiesen werden, muß man sie bestrafen; doch so, daß, wenn Einer läugnet, Christ zu sein, und es durch die That, das heißt durch Anrufung unserer Götter beweist, er wegen seiner Reue Verzeihung erhalten soll, auch wenn noch ein Verdacht aus frühserer Zeit auf ihm lasten sollte. Nicht unterzeichnete Anklagen aber dürfen bei keinem Verbrechen angenommen werden, weil solches das gefährlichste Beispiel und dem Geiste meines Zeitalters entgegen wäre."

§. 230. Während der Jahre der Verfolgung verbreitete sich das Christenthum durch die inwohnende Kraft der Wahrheit und die beruhigende Lehre der Sündenvergebung und Unsterblichkeit wie durch äußere günstige Umstände nach allen Himmelsgegenden, so daß es schon im dritten Jahrhundert die Grenzen des Römerreichs überschritt. Es entstanden Kirchengemeinden in Syrien, Kleinasien, Armenien, Mesopotamien und Persien; in Aegypten und Nordafrika, in Griechenland, Makedonien und Italien; in Gallien (Lyon), Spanien und Britannien. — Zu den äußern Umständen, wodurch die rasche Ausbreitung des Evangeliums befördert wurde, sind, außer den Verfolgungen, zu rechnen: 1) Die Größe des römischen Reichs, die enge Verbindung der einzelnen Provinzen und die weite Verbreitung der griechischen und lateinischen Sprache, wodurch die Mittheilung erleichtert ward. 2) Die Zerstreuung der Juden und Judenchristen über das ganze römische Gebiet. 3) Die oben geschilderte (§. 224) Richtung der Zeit zum Mystischen, Geheimnißvollen und Schwärmerischen, welche in der christlichen Glaubenslehre, in der mit Wundern begleiteten Erscheinung des Erlösers, in den Symbolen u. dgl. m. reiche Nahrung fand. Während dadurch die gebildete und vornehme Welt allmählich angezogen wurde, und die Gelehrten und Philosophen die evangelische Lehre mit ihrer Weisheit und namentlich mit dem Systeme eines Pythagoras, Platon, Aristoteles u. A. in Verbindung brachten, traten 4) die Armen und Unfreien, Sklaven wie Freigelassene, schnell und mit Freudigkeit einer Lehre bei, die ihnen die vom Heidenthum versagten Menschenrechte verlieh und ihnen Gleichheit vor Gott und vor dem Gesetz versprach. 5) Der Verfall des Glaubens und Vertrauens der Heiden zu den Göttern der Väter machte eine neue religiöse Erhebung des Volks zum Bedürfniß. Schon lange war es Sitte geworden, die anstößigen Göttergeschichten, die Liebschaften des Zeus und der Aphrodite zur Volksbelustigung in den Theaterpossen der Mimen in scurriler Weise darzustellen oder durch sinnlich-lüsterne Schilderungen herabzuwürdigen; schon seit einigen Jahrhunderten hatte sich die hülfsbedürftige Menschheit begierig jedem Glauben und Aberglauben hingegeben, und dadurch eine wüste Mischung der heidnischen Culte herbeigeführt. Selbst die unzüchtigen Feste und Mysterien der syrischen und kleinasiatischen Gottheiten mit ihren entmannten Priestern hatten in Rom Eingang gefunden. Als nun in den Tagen der zunehmenden Bedrängniß „die alten Götter taub gegen die Bitten der Gläubigen blieben, erstarb der Glaube an ihre Macht, und

Digitized by Google

die schuldbelasteten Seelen und die geängsteten Gewissen wandten sich den christlichen Gemeinden zu, wo sie die Kraft des Gebets wiederfanden und der Erhörung desselben durch den Vater im Himmel gewiß waren."

Diese Christengemeinden, in die man durch die Taufe aufgenommen wurde, huldigten anfangs einer demokratischen Gesellschaftsverfassung mit brüderlicher Gleichheit und freiwilliger Gemeinschaft der Güter. Jeder diente seiner Gemeinde mit der Gabe, die ihm der Herr verliehen. Die Aeltesten (Presbyteri), auch Bischöfe d. i. Aufseher genannt, denen die Aufsicht über die Sittlichkeit und Ordnung und die Leitung der Angelegenheiten nach Außen oblagen, wurden von der Gesammtheit gewählt, ebenso die mit der Kranken- und Armenpflege und der Verwaltung des Gemeindegutes betrauten Diakonen (Almosenpfleger). Besondere Priester gab es anfangs nicht; bei den kirchlichen Versammlungen, wobei neben Gebeten und geistlichen Liedern Lesen der heiligen Schriften und religiöse Vorträge stattfanden und die gewöhnlich mit dem Abendmahle und den ursprünglich damit verbundenen, dann aber davon getrennten Liebesmahlen (Agapen) schlossen, waren Alle thätig. Unwürdige oder Abtrünnige wurden aus der Gemeinschaft ausgeschlossen (excommunicirt) und konnten nur durch Reue und Kirchenbuße die Absolution und damit die Wiederaufnahme in die „Gemeinschaft der Heiligen" erlangen. Nach dem Tode der Apostel wurden diejenigen unter den Aeltesten, welche durch Ansehen und Würde besonders hervorragten, so daß sie als deren Stellvertreter und Nachfolger gelten konnten, als Vorsteher der Aeltesten eingesetzt; diese führten dann vorzugsweise den Namen Aufseher (Bischöfe), da sie über die Reinheit der Lehre wachten. Bald gelangte auch die Handhabung der Kirchenzucht oder die geistliche Gerichtsbarkeit, von der einfachen Rüge bis zum schweren Bann (Excommunication), in ihre Gewalt. Lange waren die einzelnen Gemeinden ohne äußeres Band; nur der gleiche Glaube und die gleiche Liebe zum Heiland umschloß alle Glieder der großen Liebesgemeinschaft.

§. 231. Mit der größeren Ausbreitung des Christenthums ging die brüderliche Gleichheit allmählich unter, indem sich die Beamten als ein auserwählter Stand (Klerus) dem Volke (Laien) gegenüber stellten und die anfangs freiwillig dargebrachten Erstlinge, Zehnten und andere Gaben bald als pflichtmäßige Abgaben in Anspruch nahmen. Doch behielt die Gemeinde noch das Wahlrecht ihrer Bischöfe, Presbyteren und Diakonen bis zu Ende des 3. Jahrhunderts. Je mehr aber die bischöfliche Gewalt stieg, desto mehr wurde der ganze durch die geistliche Weihe (Ordination, Handauflegung) ausgezeichnete Klerus dem Volke entrückt, bis die Presbyteren und Diakonen zuletzt von den Bischöfen, als den Nachfolgern der Apostel, ernannt wurden und die Geistlichen der Landgemeinden in ein untergeordnetes Verhältniß zu dem Bischof der Stadt, dem Oberhaupt des Sprengels oder der Diöcese traten, so wie dieser seinerseits wieder dem Bischof der Provinzial-Hauptstadt, der den Namen Metropolit oder Erzbischof führte, untergeben war. Unter den Metropolitanbischöfen hatten aber die von Antiochia, Alexandria und Rom, so wie die von Konstantinopel, Jerusalem, Ephesus und andern „Apostelsitzen" das höchste Ansehen, theils wegen des hohen Ranges dieser Städte, theils wegen des Alters ihrer Kirchen. Sie hießen Patriarchen und erlangten allmählich das Recht, die übrigen Erzbischöfe zu weihen. Die Scheidung des höhern und niedern Klerus und die Einführung der Synoden, wo die Metropoliten mit ihren Landesbischöfen über alle kirchlichen Angelegenheiten Beschlüsse faßten, die dann durch die Bestätigung der Kaiser die Kraft von Reichsgesetzen erhielten, vollendete die Ausbildung der aristokratischen Kirchenverfassung, die dem Volke alle Machtbefugniß aus den Händen wand, dafür aber die

Digitized by Google

höheren nach Ehre und Auszeichnung trachtenden Stände, die anfangs der Lehre von brüderlicher Gleichheit wenig Gunst gezeigt, dem Christenthum mehr und mehr zuführte. So verlor die Kirche ihre wesentliche Grundlage in der Gemeine der Gläubigen und sonderte sich von dieser aus, erhob sich über sie als eine priesterliche und bischöfliche Anstalt, die behauptete, daß sie das Heil allein zu verwalten, zu spenden oder zu versagen habe, je nachdem sie Gehorsam fände oder nicht, die mit ihren Satzungen die Lehre, die Ordnungen des Lebens und der Gottesdienste festsetzte, die das Evangelium von Christo unter ihre Auslegung und Obhut stellte, die nun an dem Rest der Heiden die traurige Vergeltung der Verfolgung ausübte, die jeden Widerspruch gegen ihre Satzungen als Ketzerei bannte und verfolgte. Bei den bald einbrechenden Streitigkeiten über Glaubenssätze (Dogmen) übten die Synoden, auf denen nach der Kirchenlehre der heilige Geist (Pneuma) ruhte, die gesetzgebende Gewalt und ihre von der Mehrzahl gebilligten, gewöhnlich von allen Uebertreibungen (Extremen) entfernten Beschlüsse galten als die allgemeine oder katholische Lehre, während die Ansicht der Minderzahl als Irrlehre (Häresie, Ketzerei) angesehen ward, deren Bekenner sich als Sekte ausschieden.

§. 232. Häretiker und Sekten. So mußte schon im 2. Jahrhundert das einfache christliche Taufbekenntniß durch genauere Bestimmungen und Zusätze gegen die Irrlehren der Gnostiker, Manichäer und anderer Häretiker geschützt werden, woraus allmählich das sogenannte apostolische Glaubensbekenntniß hervorging. Aber der furchtbarste Kampf entbrannte im 4. Jahrhundert über die Natur Christi zwischen den alexandrinischen Geistlichen Arius und Athanasius. Die Lehre des ersteren, „der Sohn sei einst durch den göttlichen Willen aus Nichts geschaffen, sei erstes Geschöpf und Weltschöpfer, daher allerdings Gott zu nennen, doch abhängig vom Vater" (Arianismus), wurde auf der von Constantin nach Nicäa entbotenen, aus 318 Bischöfen bestehenden ersten allgemeinen (ökumenischen) Kirchenversammlung oder Reichssynode, sowie auf der zweiten, die Theodosius in Konstantinopel abhalten ließ, als häretisch verdammt und durch das nicäische und athanasianische Glaubensbekenntniß der orthodoxe Kirchenglaube von dem dreieinigen Gott festgesetzt: „der Sohn Gottes sei von Ewigkeit her nicht geschaffen, sondern gezeugt aus dem Wesen des Vaters und mit ihm gleichen Wesens (Homousios)." Aber die germanischen Völker, Gothen, Vandalen, Langobarden, zu denen das Christenthum durch arianische Missionare gekommen war, beharrten noch Jahrhunderte in dem von diesen gepredigten Glauben, daß Christus, der Sohn, von Gott dem Vater verschieden wäre. Eine vermittelnde Partei, den Bischof Eusebius von Nikomedien an der Spitze, mit der Lehre, „daß der Sohn von Ewigkeit aus dem Wesen des Vaters gezeugt, aber nur ähnlichen Wesens (Homoiusios) und dem Vater untergeordnet sei", erhielt unter dem Namen Semiarianer im Morgenlande einige Geltung. Ströme von Blut wurden wegen dieser dem menschlichen Geiste unerforschlichen Lehrsatzungen vergossen. „Orientalischer Starrsinn und griechische Sophistik marterten sich und den Buchstaben der Schrift, um irgend ein Symbol hervorzubringen, welches das Unbegreifliche begreiflich und irgend eine Auffassung desselben allgemeingültig machen sollte."

Arianer. 325. 381.

Die Häupter der beiden Parteien wurden abwechselnd verbannt und geehrt; **Arius**, ein ernster, finsterer Priester, bei dem mehr der Verstand als Gemüth und Phantasie ausgebildet war, starb, nachdem er aus seiner Verbannung zurückgerufen worden, im J. 336 in Konstantinopel, am Tage seines feierlichen Einzugs in die Apostelkirche; noch wechselvoller war das Leben des **Athanasius**. „Von seinen Feinden geschildert als Tyrann, von den Kaisern bald verfolgt, bald verehrt, immer gefürchtet, vom ägyptischen Volke geliebt wie ein Volksfreund und angebetet wie ein Heiliger, hat er 46 Jahre seines bischöflichen Hirten-

Digitized by Google

amtes, darunter 20 Jahre flüchtig oder verbannt, oft wunderbar gerettet durch Treue bis in den Tod, folgerecht gekämpft für den Gedanken seines Lebens, die göttliche Würde Christi und dadurch die Bedeutung des Christenthums als vollkommene Offenbarung Gottes gegen ein neues Heidenthum zu behaupten", ohne Menschenfurcht und weltliche Rücksicht, hart gegen Andere wie gegen sich selbst. Als er 373 Ruhe im Grabe fand, war der Arianismus die kaiserliche Hofreligion.

Die ersten Sekten entstanden unter den Judenchristen, die die Nothwendigkeit des mosaischen Gesetzes behaupteten und den Heiden keine, oder nur einen geringen Grad von Theilhaftigkeit an Christo zugestanden. Sie führten den Namen **Nazaräer** und **Ebioniten** („Armen"), betrachteten den Messias bald als bloßen Menschen, bald als höheres durch jungfräuliche Empfängniß geborenes Wesen und verschwanden, zu geringen Sekten verkümmert und vertrocknet, die Einen im 4., die Andern im 7. Jahrhundert, ohne ein geordnetes Kirchenwesen erlangt zu haben. Im Gegensatz zu diesen bildete sich schon im apostolischen Zeitalter „unter dem Einfluß des platonischen und orientalischen Idealismus" die alle evangelische Geschichte vernichtende Ansicht der **Doketen** aus, welche alles Körperliche an Jesu leugneten und nur für Schein und Erscheinung des Geistes erklärten. Mit dem Namen **Gnostiker** bezeichnete man hauptsächlich Diejenigen, die nach der Sitte orientalischer Religionsgründer und griechischer Philosophen „einen Unterschied zwischen der gewöhnlichen Auffassung und einer höhern, nur wenigen Begabten oder Geweihten zugänglichen Erkenntniß der religiösen Wahrheiten machten." Sie waren in verschiedene Sekten gespalten, je nachdem sie sich mehr der orientalischen Theosophie oder der platonischen Philosophie näherten; doch blieb im Allgemeinen die orientalische Anschauungsweise mit ihrer sinnbildlichen Darstellung und zügellosen Phantasie vorherrschend. In allen ihren Gestalten trug die Gnosis, die „Lehre der Wissenden", eine dem Heidenthum verwandte polytheistisch-mythologische Färbung. Sie gelangte nie zum rechten Monotheismus, zu dem Begriffe Eines persönlichen Gottes, der nach freiem Willen Alles geschaffen hat und Alles nach unumschränkter Weisheit und Liebe regiert. „Der gnostische Gott ist ein dunkles verhülltes Wesen, das erst durch ein mannichfach abgestuftes Heer von Kräften, die von ihm ausfließen (Emanationen), sich zum Bewußtsein seiner selbst hindurch arbeiten muß." Die sichtbare Welt ist nicht eine freie Schöpfung dieses Gottes, sondern das Werk eines von dem höchsten Gotte ausgegangenen und demselben untergeordneten göttlichen Werkmeisters, Demiurgos, der sie aus der todten bösartigen Materie geschaffen hat. Auch der Mensch ist ein Gebilde dieses untergeordneten Weltschöpfers, „unterthan einem blinden Geschick und preisgegeben den Mächten, die zwischen Himmel und Erde walten." Die Materie, die „dunkle Macht", ist der Sitz des Bösen; so lange der Mensch unter dem Einfluß dieser Materie steht, liegt er in den Banden des Bösen, ist er nicht erlöst. Diese Erlösung kann nur dadurch geschehen, daß höhere Lichtwesen (Aeonen) den Menschen von der Macht der Materie befreien und ihn in das Lichtreich versetzen. Ein solches Lichtwesen ist nach der gnostischen Lehre auch Christus, einer der höchsten Aeonen, „der zur Aufnahme der Welt in die göttliche Lebensfülle und zur Lösung des großen Weltzwiespalts auf Erden erschienen sei." Die erlösten Menschenseelen „werden dann als eine Art von Engel als vornehm-ideale Wesen im Triumphe eingeführt in das phantastisch-idealistische Lichtreich, nachdem sie durch Büßungen und Kasteiungen und endlich durch den Tod sich der Herrschaft des Leibes entledigt, sich zu lichten Geistnaturen verklärt haben." Daher legten auch die Gnostiker wenig Werth auf die Gnadenmittel der Kirche, auf die heilige Schrift und die Sacramente; sie ließen zwar den Kirchenglauben als nothwendige Volksanschauung unangefochten bestehen, stellten aber ihre Lehre als Mysterien oder Geheimlehren weit über denselben. In der Moral und Lebensweise bewegten sich die Gnostiker meistens in Extremen; während sich die Einen die strengste Zucht auferlegten, die sich nicht selten zu gewaltsamer Peinigung des Körpers und zu freiwilligem Märtyrerthum steigerte, entbanden sich Andere, nach dem Grundsatz, daß dem geistig freien Menschen Alles erlaubt sei, von jedem Sittengesetz und

Nazaräer und Ebioniten.

Doketen.

Gnostiker.

Digitized by Google

geriethen in die tollsten Ausschweifungen der Phantasie und der Sinnlichkeit. Aber trotz dieser Gebrechen, womit sich der Gnosticismus „wie ein dunkler Schatten" über die Anfänge der christlichen Kirche legte, war die „Lehre der Wissenden" doch von großer Bedeutung für die christliche Religion. Durch den Gnosticismus wurde Kunst und Wissenschaft in die Kirche eingeführt und die großartige Bedeutung des Christenthums als Welt- und Gottesgeschichte anerkannt. Frei und genial bewahrte er die Kirche vor Erstarrung in Formen. Die bis ins sechste Jahrhundert als kirchlich geordnete Partei fortdauernden, vielgehaßten und heftig verfolgten Marcioniten, die das Christenthum ganz vom Judenthum und vom Gesetz des alten Testaments ablösten, waren ein Zweig der Gnostiker. — Eine zweite im Morgenlande, in Afrika und Italien weit verbreitete und von Heiden und Christen gleich angefeindete und verfolgte Sekte waren die **Manichäer**; gestiftet von einem nach Begründung der Sassanidenherrschaft (§. 225) aus Persien vertriebenen Magier, Mani, einem reichbegabten Manne, der auf der Flucht die Idee faßte, als Reformator sämmtlicher Volksreligionen, die er alle erforscht hatte, aufzutreten, um sie in einer höhern Einheit zu verschmelzen. „Verstoßen von den Christen, bei denen er sich als gottbegeisterter Apostel Jesu, in welchem der verheißene Tröster (Paraklet) erschienen sei, ausgab, verfolgt von den Magiern, wurde er nach mannichfachem Glückswechsel unter Varanes I. (272—275) lebendig geschunden." Die Hauptsätze des Manichäismus sind, „Gott in seinem Lichtreiche und der Dämon mit dem Reiche der Finsterniß stehen einander unabhängig gegenüber. Nach langen innern Kämpfen vereinte sich das dämonische Reich zum Kampfe gegen das Lichtreich. Der Erstgeborne Gottes, der Urmensch, kämpfte mit den vier reinen Elementen für das Lichtreich, er wurde niedergeworfen, gerettet, aber ein Theil seines Lichts in die Finsterniß hinabgerissen. Zur allmählichen Wiederaufnahme dieses Lichts ließ Gott durch die Mutter des Lebens das Weltall erschaffen. Die lebendige Kraft darin ist jenes von den Banden der Materie festgehaltene Licht. Zu seiner Erlösung gehen zwei neue Himmelsmächte von Gott aus: Christus und der heilige Geist. Jener als Sonne und Mond, dieser als Aether zieht die Lichtkräfte der Erde an sich. Um sie festzuhalten, bildete der Dämon den Menschen nach des Urmenschen Bilde und vereinte in ihm das klarste Licht und seine eigene Finsterniß, daher der Mensch Vereinigungspunkt und Bild aller Kräfte des Weltalls, Mikrokosmus, ist. Das Licht brach sich in die Erzeugungen, die Menschheit unterlag den Verlockungen der Materie und den Vorspiegelungen des Dämon (Judenthum und Heidenthum). Da erschien Christus selbst auf Erden, mit einem Scheinkörper angethan, sein Leiden ist zwar nur scheinbar, doch geschichtlich geschehen, wird aber zugleich als Symbol des ganzen in der Materie befangenen Lichtes angesehen. Christus hat durch seine Lehre und seine Anziehungskraft die Erlösung des Lichtes begonnen, da aber seine Lehre von den Aposteln im Sinne des Judenthums aufgefaßt und die Evangelien entstellt worden, so ist Mani als Paraklet erschienen, um den Sieg zu vollenden. Daher nur in seinen Schriften die volle Wahrheit ist. Das Ende der Weltgeschichte wird sein die gänzliche Scheidung des Lichts aus der Finsterniß, deren Gewalten dann wiederum einander selbst anfallen werden." Der Verein der Manichäer bestand aus einer Klasse Auserwählter, geheiligter Priester, die, zu der strengsten Askese, als Enthaltsamkeit von der Ehe, vom Fleische und berauschenden Getränken, verpflichtet, allein den Sinn der Geheimlehren besaßen, und aus Hörenden (Katechumenen), die „für ihre Theilnahme an den Geschäften und Freuden des Lebens durch die Fürbitte jener Vollkommenen Indulgenzen erhielten." Die Materie ist nach den Manichäern der Sitz des Bösen; daher ist nicht die freie Beherrschung der Materie, sondern die Abtödtung derselben und die „Uebung in äußerlicher Werktheiligkeit" das Wesen ihrer Sittenlehre. Ihr Cultus war einfach; im 6. Jahrhundert erlagen sie den Verfolgungen. — **Montanisten.** Wie Mani gab auch der Phrygier Montanus (geb. 150) sich für den von Christus verheißenen Paraklet aus, der erschienen sei, der Kirche ihre männliche Vollendung zu geben, unmittelbar vor dem Anbruche des tausendjährigen Reichs. Er trieb die Strenge des christlichen Lebens und der Kirchenzucht auf die Spitze. Er lehrte: „Das Leben des wahren Christen ist stete

Marcioniten.

Manichäer.

Montanisten.

Digitized by Google

Entsagung, nur an Gott und auf den Märtyrertod soll er sich freuen, alle irdische Freude, auch an der Wissenschaft, ist sündlich. Mord, Unzucht und Abfall zum Götzendienste schließen hoffnungslos von der Kirche aus. Aber diejenige Kirche ist nicht die rechte, welche die Strenge der Sitten nicht durchführt, die zweite Ehe zuläßt, und die Verbrecher wieder aufnimmt: über dieser fleischlichen Kirche steht die Kirche des Geistes." Von der Kirchengemeinschaft ausgeschlossen, bestanden die Montanisten in eigner Kirchenverfassung bis ins 6. Jahrhundert. Im Abendlande huldigte der kühne Tertullian ähnlichen Grundsätzen. Auch die Sekte

Novatianer. der **Novatianer** „schloß alle Todsünder von der Kirche, als einer Gemeinde der Heiligen und Reinen, hoffnungslos aus, hob die Gemeinschaft mit der katholischen Kirche auf und taufte die von derselben Uebertretenden von Neuem." Der von den Montanisten aufrecht erhaltene Glaube an die Wiederkunft Christi und das mit derselben eintretende tausendjährige Reich (Chiliasmus) hatte schon im Zeitalter der Apostel an Cerinthus einen begeisterten Verkünder. — Ueber die Zeit der Osterfeier entstand frühe Streit; die kleinasiatische Partei, welche die Sitte des jüdischen Paschafestes beibehielt, wurde

Quartodecimaner. endlich als häretisch aus der Kirche gestoßen (Quartodecimaner). — Ein heftigerer Streit entstand im 4. Jahrhundert in Afrika, wo eine auf strenge, unerbittliche Kirchenzucht haltende Partei sich der Einsetzung des von einem Traditor geweihten Cäcilianus zum Bischof von Karthago widersetzte und ihm den strengen Donatus, von dem die Partei

Donatisten. den Namen **Donatisten** führt, entgegenstellte. Die Kirche sei die Braut Christi und müsse daher rein, heilig und fleckenlos sein. Constantin übertrug die Untersuchung einer Commission in Rom und dann einer Kirchenversammlung in Arelate (314). Als der Spruch gegen sie ausfiel, erließ der Kaiser harte Gesetze zu ihrer Unterdrückung. „Aber die Bauern und Nomaden von Numidien und Mauritanien — ergriffen ihre Keulen, um die Trümmer eingeäscherter Kirchen und das vergossene Blut einiger Priester zu rächen. In wilder Todeslust führten sie das 4. Jahrhundert hindurch einen Räuberkrieg gegen die katholische Kirche und gegen das römische Reich." In ihrem Eifer für die Reinheit vergaßen sie der Liebe. Die Circumcellionen, die glühendsten Eiferer unter den Donatisten, verbanden politische und sociale Ansichten mit ihren religiösen Lehren, indem sie auf gänzliche Trennung der Kirche vom Staat, auf Freiheit und Gleichheit Aller und auf Gütergemeinschaft drangen. Mit geringem Glück suchte Augustinus (§. 235) die Milderen dieser Partei zu versöhnen oder zu widerlegen. Sie erlagen endlich den römischen Gesetzen und Legionen, nachdem Einzelne bis ins 7. Jahrhundert fortgeduldet und gekämpft hatten, „die ungeheuere Macht eines mißverstandenen Glaubens über treue, kraftvolle, düstre Gemüther bewährend."

2. Constantin's Waltung (325—337).

§. 233. Als Alleinherrscher vollendete Constantin die von Diocletian (§. 227) eingeleitete Reichsverfassung. Nachdem er das Christenthum unter den Schutz und die Begünstigung des Staats gestellt, verlegte er die Residenz des Hofs nach dem für Handel und Schifffahrt günstig und schön gelegenen Byzanz (fortan **Konstantinopel** genannt), das er mit Mauern und Thürmen wohl befestigte und mit Palästen und Kirchen, mit Rennbahnen und Säulengängen, mit Bildwerken und Gemälden, die aus andern Städten entführt wurden, ausschmückte. Am 4. Nov. 326 fand die feierliche Einweihung statt. Zu dieser Neuerung mochte er durch die Einsicht geführt worden sein, daß Rom, der Hauptsitz des Heidenthums mit seinem Capitol und seinen Tempeln, mit seinen alten Erinnerungen und festgewurzelten Gewohnheiten, mit seinen Sitten und Vorurtheilen ihm die beabsichtigte Um-

Digitized by Google

gestaltung der Religion und des Staatswesens bedeutend erschweren würde. Dann umgab er sich mit einem zahlreichen, durch Titel, Ehren, Rangverhältnisse und Hoftracht ausgezeichneten Hofstaat von Kammerherren, Ministern, Hofbeamten, Leibgarden und Hofbedienten, gestaltete das Finanzwesen um, indem er die Hoheitsrechte (Regalien), das Steuerwesen und die Abgaben genauer regulirte und eine drückende Grund-, Gewerb- und Kopfsteuer einführte, und traf eine neue Eintheilung des Reichs in **vier Präfekturen** oder Oberstatthalterschaften (**Orient**, wozu auch Thrakien und Aegypten gehörten; **Illyricum** mit Griechenland und den Donauländern; **Italien** mit Afrika; **Occident**, Gallien, Spanien, Britannien); jede Präfektur zerfiel in eine größere oder kleinere Zahl von Bezirken (Diöcesen), so wie diese wieder in Kreise (Provinzen) getheilt wurden. Die Präfekten und ein Heer von Unterbeamten leiteten im Namen des Kaisers die Verwaltung, Rechtspflege, Polizei und Staatshaushaltung; aber die Militärmacht stand unter besondern Heerführern. Ein geregeltes Postwesen erleichterte den Verkehr. Dem Staatsrath kam die höchste Entscheidung in Rechts- und Verwaltungssachen zu, indeß der Senat ohne alle Bedeutung war und zu einer bloßen Anstalt des Prunkes herabsank. Rang und Titelwesen zerstörte das wahre Ehrgefühl und den männlichen Sinn, nährte den Hang zur Eitelkeit und steigerte die sittliche Versunkenheit des Volks. „Als die Freiheit erstarb, drängte sich der Egoismus überall an die Stelle der Tugend. Der grade Mann bog den Rücken, der Mund der Wahrheit bequemte sich zur Schmeichelei und Lüge, einst tapfere und thatkräftige Geschlechter versanken völlig in Lüste und Feigheit. Bald war es nicht mehr möglich, aus römischen Bürgern ein Heer zusammenzubringen, das dem Feinde Stand hielt, und Barbaren schlugen die Schlachten der Kaiser. Nur in Lustbarkeiten und Sinnengenuß lebte das feile, feige und faule Geschlecht.“ Die römische Welt lag geknechtet zu den Füßen des Kaisers, und der Zwang seiner Herrschaft war unwiderstehlich, so weit sein Reich sich erstreckte. Aber die Begriffe von Staat, Recht und Gesetz, welche bessere Zeiten scharf ausgeprägt hatten, von Menschenrechten und persönlicher Freiheit, die durch das Christenthum Eingang fanden, konnten nicht mehr untergehen, eine Errungenschaft, wodurch ein Rückfall in die großen Despotien des Orients verhindert ward.

Die Grundsteuer wurde vom ganzen Besitzthum, Sklaven, Knechte und Vieh eingerechnet, erhoben und zu dem Behufe alle 15 Jahre eine neue Vermögensaufnahme gemacht; die Gewerbsteuer traf alle Arten von Geschäften und wurde alle vier Jahre neu geordnet; die Kopfsteuer ward von Sklaven und Unfreien erhoben und mußte für die erstern von dem Herrn, für die letztern von den Gutsbesitzern entrichtet werden, die demnach dafür zweimal steuerpflichtig waren. Die Höhe der Auflagen und die drückende Art der Erhebung hatten zur Folge, daß die Städte von ihrer früheren Blüthe herabsanken, daß der Bürgerstand um seinen Wohlstand kam, und daß viele Grundeigenthümer verarmten und folglich die Zahl der unfreien Colonen, die als zinsbare Leibeigene an die Scholle gefesselt waren, immer mehr zunahm, zumal als die verheerenden Kriege und die Raubsucht der größtentheils aus

Digitized by Google

rohen Barbaren bestehenden Truppen sehr oft den Gutsherrn und den Landmann um die Ernte brachten. — Da von nun an nur die Christen das volle Bürgerrecht besaßen, so trat eine neue politische Rechtsungleichheit ein, indem den Juden und Heiden die wichtigsten bürgerlichen Rechte vorenthalten wurden. Diese Rechtsungleichheit wurde auch noch auf andern Wegen, namentlich durch Verleihung von Privilegien und Immunitäten an die Veteranen, herbeigeführt. Das Gemeindeleben in den Städten, das schon unter den frühern Kaisern mehr und mehr der selbständigen Verwaltung der Bürgerschaft entzogen worden war, wurde nunmehr gänzlich der Aufsicht und Leitung der kaiserlichen Beamten unterstellt. Alle Rathswürden und Gemeindeämter kamen in den Besitz einer kleinen Anzahl aristokratischer Vollbürger (Decurionen), indeß die übrigen Einwohner von jedem Antheil am öffentlichen Gemeindeleben ausgeschlossen waren.

§. 234. Hierarchie und Mönchswesen. Die letzten Jahre seines Lebens widmete Constantin hauptsächlich den religiösen und kirchlichen Angelegenheiten, wenn er gleich erst auf seinem Todbette sich durch die von Bischof Eusebius von Nicomedien vollzogene Taufe, die ihn von aller Sünde rein machen sollte, in die christliche Gemeinschaft aufnehmen ließ. Er verordnete die Sonntagsfeier und gab Gesetze zu ihrer Befolgung; er gründete viele Kirchen und beschenkte sie mit Grundbesitz aus dem Gemeindevermögen, in das er sich überhaupt viele Eingriffe erlaubte; er begabte den Klerus mit Steuerfreiheit und andern Vorrechten und gewährte den Bischöfen eigene Gerichtsbarkeit; er gestattete Vermächtnisse an die Kirche und untersagte zuletzt die heidnischen Opfer und Opferfeste.

Je mehr somit das Christenthum den heidnischen Cultus verdrängte, desto mehr Bestandtheile nahm es von demselben an. Ein nach Aemterordnung und Rangstufen vielgegliederter und mit hohen Vorrechten und eigener Gerichtsbarkeit begabter geistlicher Stand (Hierarchie) trat an die Stelle des heidnischen Priesterstandes und leitete das Religionswesen, die Schule, Erziehung und Armenpflege. „Dieses Priester- und Levitenthum forderte eine gottesdienstliche Ordnung, die sich an einen sichtbaren Tempel und Altar knüpfte und im Darbringen sichtbarer Opfer sich gefiel.“ Daher erhoben sich in den größern Städten prachtvolle Kathedralkirchen oder Dome mit kunstvoller Verzierung. Der einfache Gottesdienst der ersten Jahrhunderte wurde erweitert und kunstreich ausgeschmückt durch feierliche Gebetsformeln (Litaneien), durch prunkende Priestergewänder, durch Einführung symbolischer Ceremonien und wunderthätiger Reliquien und Gnadenbilder, zu denen Wallfahrten mit Bittgängen (Processionen) stattfanden, durch Herbeiziehung der Künste, besonders der Tonkunst und des religiösen Volksgesangs mit seiner anregenden Kraft und Weihe, so wie der Malerei, zur Erweckung der Andacht und durch Verehrung der Gottesmutter Maria und der Märtyrer oder Heiligen, als Mittler zwischen Gott und den Menschen. Der in der Natur des Morgenländers tief begründete Hang, sich dem Leben und der Welt der Zerstreuung zu entziehen und in der Wüste und Einsamkeit sich der Sammlung und Contemplation hinzugeben, erfaßte die christliche Menschheit mit unwiderstehlicher Gewalt. Die Vermeidung der Ehe und aller Liebesgenüsse, die Ertödtung des Fleisches und der Sinnlichkeit, strenge Enthaltsamkeit (Askese, Ascetik) und Selbstpeinigung (Kasteiung) galten immer mehr für verdienstliche Werke, durch welche der Himmel gewonnen würde; das Einsiedlerleben (Anachoreten- und Eremitenleben) erhielt das Ansehen eines heiligen Berufes und wurde von so Vielen gewählt, daß schon am Ende des 3. Jahrhunderts der glaubensstarke Aegypter Antonius (252—357), nach-

Digitized by Google

dem er seine reichen Güter von sich geworfen und, in ein härenes Gewand gehüllt, die Wüste zu seinem Aufenthalt erkoren, die bis dahin zerstreut lebenden Einsiedler (Monachi, Mönche) zu einem gemeinschaftlichen Leben unter seiner Aufsicht um sich sammelte, und sein Schüler Pachomius sie in eingehegten Plätzen oder abgeschlossenen Gebäuden (monasteria, coenobia claustra daher Klöster) nach einer geregelten Ordnung zu leben gewöhnte. Armuth, Keuschheit und Gehorsam waren die drei Gelübde, zu deren strenger Erfüllung jeder bei der Aufnahme sich verpflichten mußte. Durch Handarbeiten erwarben sie ihren Lebensunterhalt, der Ueberschuß sollte unter die Armen vertheilt werden. Bald traten auch Frauen (Nonnen) zu einem solchen gemeinsamen Leben mit denselben Gesetzen zusammen. Dies war der Anfang des für das Mittelalter so wichtigen Mönchswesens. Von dem an traten die altrepublikanischen Tugenden, Vaterlandsliebe, Erfüllung der Bürgerpflicht und thatkräftiges Handeln gegen die morgenländischen Ansichten, wonach ein beschauliches, nur der Betrachtung der göttlichen Dinge gewidmetes, von praktischer Thätigkeit und von den Leiden und Freuden der Welt abgewendetes Leben für das verdienstlichste galt, in Hintergrund. Je größer die Entsagung und Selbstpeinigung der Büßer, desto größer die Bewunderung und Verehrung des Volks. Hatte schon Paulus der Eremit (235—341) lange Jahre in einer ägyptischen Felsenhöhle zugebracht, Antonius in einem verlassenen Gemäuer anfangs seine Wohnung aufgeschlagen und Hilarion (292—372) in Palästina in einer unbebauten Einöde Gott gedient, so gingen andere Helden der Wüste noch viel weiter in der Entsagung und Asceſe. Zwei sogenannte Säulenheilige (Styliten), Simeon und Daniel, die einen Theil ihres Lebens auf einer Säule zubrachten, um dem Himmel näher zu sein, erlangten ein solches Ansehen, daß ihre Worte für Orakelsprüche galten und auf die Denk- und Handlungsweise der morgenländischen Welt den tiefsten Eindruck machten.

§. 235. Die Kirchenväter. Prädestinationslehre. Pelagianismus. Die christlichen Schriftsteller der ersten Jahrhunderte werden Kirchenväter genannt. Ihre Werke, größtentheils Vertheidigungsschriften (apologetische) oder Streitschriften (polemische) gegen die Angriffe der Heiden oder die Irrlehren der Häretiker, sind um so wichtiger, als die Traditions- oder Erblehre, der die katholische Kirche neben den biblischen Schriften Autorität in Sachen des Glaubens, des Cultus und der Verfassung beilegt, auf ihnen beruht. Je näher sie daher dem apostolischen Zeitalter stehen, desto größer ist ihr Ansehen, da man annimmt, daß die Apostel ihren Zeitgenossen manche mündliche Mittheilungen gemacht haben, die sich nicht in ihren Schriften finden, wohl aber aus den Werken der Kirchenväter erkannt werden mögen. Auch sind sie dadurch wichtig, daß sie zuerst das Christenthum mit den wissenschaftlichen Begriffen und mit der Philosophie des Alterthums in Beziehung brachten und somit denselben Eingang in die höhern Stände verschafften. An die Zeitbedürfnisse sich anlehnend, suchten sie die Nichtigkeit des Heidenthums und den Irrwahn der polytheistischen Religionssysteme darzuthun und dagegen die evangelische Lehre von dem Einigen und Ewigen Gott, der sich durch Christus geoffenbaret, ihn ihrer beseligenden, das ganze Leben durchdringenden und reinigenden Kraft preisend (paränetisch) hervorzuheben. Die Kirchenväter schrieben theils griechisch, theils lateinisch. Zu jenen gehörten Justinus der Märtyrer († 166); die alexandrinischen Geistlichen Clemens († 217), ein philosophisch gebildeter Grieche von milder humaner Gesinnung, und Origenes († 254); der Kirchenhistoriker und Schöpfer der christlichen Geschichtschreibung Eusebius († 430); und der als ausgezeichneter Kanzelredner berühmte Johannes Chrysostomus, Bischof von Konstantinopel, dem seine kühnen Predigten gegen die Ausschweifungen des Hofes den Zorn der Kaiserin Eudoxia zuzogen, so daß sie

Digitized by Google

bei dem geistlichen Gerichte, wo seine Gegner die Mehrheit bildeten, zweimal seine Verbannung bewirkte; in der letzteren erlag er im pontischen Comana den Leiden der Verfolgung im J. 407. Unter den lateinischen Kirchenschriftstellern glänzten in erster Linie Tertullian von Karthago, ein witziger, phantasiereicher, aber von häretischen (montanistischen) Ansichten nicht freier Schriftsteller († 220), der „aus punischem Latein dem Christenthum eine Literatur errang, in welcher geistreiche Rhetorik, wilde Phantasie, grobsinnliches Auffassen des Idealen, tiefes Gefühl und juridische Verstandesansicht mit einander kämpfen;" Lactantius († 325 zu Trier), Erzieher der Söhne Constantins, durch seine in Sprache und Philosophie dem Cicero nachgebildeten Schriften berühmt; Minucius Felix, dessen schön geschriebener, geistreicher Dialog „Octavius" die wahre Religion zu ergründen sucht; Ambrosius von Mailand († 397) und Augustinus, Bischof von Hippo in Afrika († 430). Auch für die Poesie wurde der geschichtliche Stoff des Christenthums frühe beigezogen. So hat Constantins Zeitgenosse Juvencus das Leben Jesu nach den Evangelien im Geiste Virgils episch bearbeitet und Prudentius (c. 400) hat seine christlichen Gesinnungen und andächtigen Gefühle in fromme Lieder und Hymnen gekleidet und die Lehren des Evangeliums in episch-didaktischen Gedichten vorgetragen. Der fromme Gallier Paulinus, seit 409 Bischof von Nola, hochgepriesen wegen seiner christlichen Mildthätigkeit gegen Arme, hat das Leben des heiligen Märtyrers Felix in Hexametern dargestellt und seine religiösen Empfindungen und Gedanken in die dichterischen Formen des Heidenthums gefaßt. — Unter den Kirchenvätern griechischer Zunge, welche meistens dem Morgenlande angehörten, ist besonders der geistreiche, regsame und rastlos thätige **Origenes** berühmt, sowohl als Kenner der griechischen Philosophie, besonders des platonischen Idealismus, den er in poetischer Weise mit den Lehren des Christenthums zu vereinigen suchte, dadurch aber von seinen Neidern und Feinden als Irrlehrer verrufen ward, als durch seine Erklärungen (Exegesen) des Neuen Testaments, wobei er einen dreifachen Sinn, einen allegorischen, moralischen und wörtlichen annahm; er wie sein Lehrer, der gelehrte, mit Geist, Gemüth und lebhafter Phantasie begabte Clemens Alexandrinus suchten das Christenthum „als die Lehre aller bessern Denker und Dichter des Alterthums, als die einzige wahre Philosophie und Poesie darzustellen; sie mischten dem Christenthume philosophische und poetische Elemente bei und gaben demselben eine der Richtung der Zeit entsprechende wissenschaftliche Einkleidung und mystische Färbung;" die beiden Alexandriner repräsentirten die idealistische, wie Tertullian die realistische Geistesrichtung des Christenthums. Julians sophistisch gebildete Zeitgenossen und Gegner, Basilius aus Cäsarea, der Große genannt, und Gregorius von Nazianz athmen in ihren Schriften und Predigten schon den finstern Geist des spätern Mönchthums, ascetische Strenge, engherzigen Glaubenseifer und unnatürliche Selbstreinigung durch künstliche Beobachtung und Unterdrückung aller menschlichen Regungen. Unter Valens „warf sich der zum Kampf gerüstete Basilius als eine Schutzmauer der Kirche auf, und indem er mit der einen Hand das Schwert des Wortes führte gegen die Feinde der reinen Lehre, weidete er mit der andern die ihm anvertraute Heerde." Er starb am 1. Jan. 379. Einer der eifrigsten Kämpfer der jungen Kirche war Gregor von Nazianz, der Freund des Basilius und seines jüngeren beredten Bruders Gregor von Nyssa. Dies waren die drei „großen Kappadokier", welche ihre in Athen erworbene klassische Bildung im Dienste ihrer Kirche gegen Heiden und Arianer als scharfe Waffe gebrauchten. Unter den mehr der praktisch-kirchlichen Richtung sich zuwendenden Abendländern sind am bedeutendsten: der klassisch gebildete, verständige Ambrosius, Bischof von Mailand (§. 239), der Schöpfer des kirchlichen Chorgesangs und muthige Verfechter der Priestermacht, der die von Origenes herrührende poetische

Digitized by Google

und allegorische Ansicht des Christenthums, daß in jedem Sinnlichen eine übersinnliche Bedeutsamkeit zu suchen sei, nach dem Abendlande verpflanzte, und der gelehrte, durch tiefe Sprachstudien ausgezeichnete und durch ein vielbewegtes, wechselvolles Leben zur Erkenntniß der Welt und der menschlichen Dinge geführte **Hieronymus** aus Dalmatien, dessen lateinische Uebersetzung der Bibel alten und neuen Testaments aus dem hebräischen und griechischen Urtexte unter dem Namen Vulgata kirchliche Geltung erlangte. Ein Begünstiger des Mönchswesens und Cölibats hat er durch seine zahlreichen Schriften auf die Ausbildung der Kirchenlehre und der kirchlichen Satzungen, während eines 90jährigen Lebens, folgenreich und mächtig eingewirkt. Er starb als Einsiedler in der Nähe von Bethlehem im J. 420. Von der größten Bedeutung für die Kirchenlehren aller Zeiten war der kraft- und gefühlvolle **Augustinus** aus der römischen Provinz Afrika, der zum erstenmal die alte kirchliche Anschauung, daß der Wille des Menschen, wenn auch durch die Sünde geschwächt und geknechtet, in der Wahl des Guten wie des Bösen frei sei, durch den Satz zu verdrängen suchte, daß der Wille des Menschen von Natur unfrei sei und Alles von der Gnade Gottes abhänge, der Begründer der inhaltschweren Lehre von der Prädestination oder Gnadenwahl. Ein britischer in Afrika weilender Mönch Pelagius hatte die Ansicht ausgesprochen, „daß durch Adams Sündenfall die menschliche Natur keineswegs überhaupt verderbt sei, der Mensch also durch die Kraft seines Willens auch außerhalb des Christenthums der göttlichen Gnade würdig, aber durch die Kirche in seiner Besserung gefördert und einer höhern Seligkeit im Reiche Christi theilhaftig werde." Gegen diese latitudinarische, den Glauben an die alleinbeseligende Kraft der Kirche gefährdende Ansicht verfocht Augustinus die Lehre von der Erbsünde und Prädestination: „durch Adams Sündenfall sei die menschliche Natur, mit einer unendlichen Schuld belastet, unfähig zum Guten aus eigner Kraft; daher nur die göttliche Gnade ohne des Menschen Zuthun durch die Kirche in Einigen ein neues Leben schaffe, Andere ihrem Verderben überlasse, also von Ewigkeit her zur Verdammniß bestimmt habe." Nach langem Haber wurde eine vermittelnde Lehre, später Semipelagianismus genannt, als den Anforderungen der Kirche wie des freien, sittlichen Geistes am meisten entsprechend, begünstigt; nach dieser „kam durch Adams Fall eine Neigung zur Sünde über das ganze Geschlecht, aber nicht so groß, daß der Mensch nicht das Gute frei ergreifen könne, wenn er schon nicht ohne die Gnadengaben der Kirche in seiner Besserung fortschreite."

Augustinus, dessen Ansichten und Schriften auf die religiöse Anschauung des Mittelalters den größten Einfluß übten, hat in seinen „Bekenntnissen" seinen Bildungs- und innern Lebensgang dargestellt. Ein Mann von leidenschaftlicher Natur und strebsamem Wesen hat er zuerst Befriedigung in irdischen Genüssen und in den philosophischen Schriften des Heidenthums, besonders des Cicero und der Neuplatoniker gesucht; aber weder diese noch der schwärmerische Manichäismus (§. 232), dem er sich gleichfalls hingab, genügte seinem speculativen Geiste. Da lernte er in Rom und Mailand, wo er sich einige Zeit aufhielt, das durch Origenes und Ambrosius mit der alten Wissenschaft verbundene Christenthum, auf das ihn schon früher seine edle Mutter Monica hingewiesen, seinem ganzen Wesen nach kennen und warf sich demselben mit aller Gluth seiner afrikanischen Natur in die Arme. Er änderte sein Leben und seine Gesinnung von Grund aus und wurde der eifrigste Vorfechter christlicher Zucht und Lehre. Unter seinen Schriften, in denen neben rhetorischem Schwulst auch echte Poesie sich findet, ist sein dem Plato nachgebildetes Werk: „Vom Staate Gottes" besonders merkwürdig, sowohl wegen des geistreichen und frommen Inhalts, als wegen der hohen Bedeutung, welche die darin ausgesprochenen Ideen, besonders die Lehre von Engeln und Teufeln, auf die christliche Poesie, Kunst und Denkweise des Mittelalters übte. Der Grundgedanke dieses Werks ist, daß, wie

Digitized by Google

die Menschheit aus fleischlich Gesinnten oder Verdammten bestehe und aus solchen, die nach dem Geiste leben und zur Seligkeit berufen sind, so auch die Welt aus zwei neben einander existirenden Staaten, wovon der eine, vergängliche, vom Teufel regiert werde, die Selbstliebe zur Grundlage habe und die Verachtung Gottes führte, der andere, himmlische, dagegen Gott zum Könige habe, auf der Liebe zu Gott beruhe und zur Entäußerung unseres sinnlichen Selbst leite. Zu jenem sündhaft irdischen Staat, der am jüngsten Tag durch einen Weltbrand zu Grunde gehen werde, gehört nach Augustinus die Welt der Erscheinung und vor Allem das Römerreich der Vorzeit und Gegenwart, das ihm mit allen seinen kriegerischen Großthaten, mit seiner Philosophie und Bildung nur als ein Werk des Teufels voll Frevel, Ungerechtigkeit und Lug erscheint: Wahrheit enthalte nur das himmlische Reich der Heiligen und Seligen, das unter göttlicher Leitung stehe und von Engeln, Heiligen und Geistlichen regiert werde. — Als Fortsetzung seiner „Bekenntnisse" können seine Selbstgespräche gelten, worin er darzuthun sucht, daß jedes Glück von den christlichen Tugenden Glaube, Liebe, Hoffnung ausgehen müsse. In der Schrift „von der wahren Religion" zur Bekehrung der Ketzer trägt Augustinus eine rednerisch ausgeschmückte Religionsphilosophie vor, worin er das Wesentliche der christlichen Lehre darzustellen sucht, dieses aber nicht in dem „sittlichen Zwecke des Christenthums" findet, sondern blos in der „Geschichte der Offenbarung und der Ertheilung der göttlichen Gnade", so wie einer „ganz unbestimmten und unbestimmbaren Tradition und den Zeichen der Gottheit in den Propheten und in den Wundergaben", so daß die „innern Beweise göttlicher Wahrheit den äußern nachstehen müssen."

3. Julianus der Abtrünnige (Apostat).

§. 236. Von Constantin's drei lasterhaften Söhnen, die sich dem Willen des Vaters gemäß in das Reich theilten, erlangte nach vielen Gräuelthaten und langjährigen blutigen Kämpfen sowohl unter einander als mit andern zu Imperatoren ausgerufenen Feldherren, **Constantius** die Alleinherrschaft über das ganze Reich, nachdem der Sieg bei Mursa, in den grasreichen Niederungen Pannoniens, ihn von seinem letzten Gegner Magnentius befreit hatte. Ein eifriger Begünstiger des Arianismus zwang er den Athanasius auf's Neue zur Flucht, beraubte die seiner Lehrmeinung ergebenen Bischöfe ihrer Stellen und verhängte blutige Verfolgungen über alle standhaften Bekenner des athanasianischen Glaubens. Zugleich war er eifrig bemüht, das Heidenthum zu unterdrücken, er ließ die Tempel schließen und untersagte die Opfer. Da Constantius im Orient wider die Perser beschäftigt war, so schickte er seinen Vetter Julianus nach Gallien, um die Reichsgrenzen gegen die germanischen Völker zu schützen. Julian besiegte den Allemannenfürsten Knodomar bei Straßburg, setzte zweimal (bei Speyer und Mainz) über den Rhein, schlug in den Niederlanden die Franken zurück und erneuerte in dem Heere die altrömische Zucht und Kriegskunst. Neidisch über diese Erfolge rief der Kaiser den besten Theil der Truppen ab, um sie gegen die Perser nach Asien zu schicken. Umsonst machte Julian Vorstellungen gegen diese Maßregel. Da empörten sich die über die Abberufung ergrimmten Legionen und riefen ihren Feldherrn in seiner Lieblingsstadt Paris zum Kaiser aus. Schon rüstete sich Julian zu einem Bürgerkrieg wider den gegen

Constantius 337—361.

351.

357.

360.

Digitized by Google

ihn anrückenden Constantius, als des letztern Tod bei Tarsus dem blutigen Beginnen Einhalt that und jenem den streitigen Thron sicherte. Bei seiner Ankunft in der Kaiserburg entfernte Julian nunmehr alles überflüssige Hofgesinde, beschränkte den Hofstaat und befliß sich in Kleidung und Lebensweise einer Einfachheit, die oft an Schmutz und Cynismus grenzte; er gab durch unparteiische Rechtspflege den Gesetzen Kraft und stellte im Heerwesen Zucht und kriegerische Tugend her. Wirkte er dadurch kräftigend auf das erschlaffte Geschlecht, so störte dagegen sein Eifer, das Heidenthum wieder zu beleben, den Erfolg seiner Bestrebungen. Der Druck, den er in seiner Jugend von christlichen Lehrern erduldet, hatte in ihm eine Abneigung gegen das Evangelium erzeugt, dessen hohen Gehalt er nicht erfaßte, während seine phantasiereiche Natur und seine Liebe für Platon's Philosophie und die Literatur und Poesie des Alterthums ihn zum begeisterten Verehrer des Heidenthums machten. Doch war er zu gerecht und zu klug, als daß er blutige Verfolgungen über die Christen verhängt hätte, er wählte den Weg des sanften Unterjochens; es genügte ihm, den Christen ihre Vorrechte zu entziehen, sie aus seiner Nähe und von den Staats- und Lehrämtern zu entfernen, die Ansichten der „leichtgläubigen Schüler der Fischer" durch gelehrte Schriften (Briefe, Reden und satirische Aufsätze) zu bestreiten und mit Spott und Ironie zu belegen, den heidnischen Cultus, besonders den prunkvollen Sonnen-(Mithras-)dienst, wieder zur Volks- und Staatsreligion zu erheben und durch zahlreiche feierliche Opfer (Hekatomben) zu verherrlichen. „Von Jugend an", zeugt er von sich selbst, „war mir eingepflanzt eine heftige Sehnsucht nach dem Glanz des Gottes Helios." Er lebte in den Idealen der antiken Welt; er verkehrte mit den homerischen Helden und Göttern und begeisterte sich für das menschlich Große und Edle, zu dem er einen natürlichen Zug in seiner Seele empfand. Allein sein Bestreben als „Romantiker auf dem Thron der Cäsaren" die zur Leiche gewordene heidnische Volksreligion wieder zu beleben und die Sitten und Einrichtungen einer entschwundenen Zeit zurückzurufen war ein thörichtes Unterfangen. Die Poesie des Heidenthums war längst dahin und heidnischer Aberglaube, in Mystik, Rhetorik und Sophistik gehüllt, konnte dem Menschenherzen die ersehnte Ruhe nicht gewähren. Die allen Sekten zugestandene Gleichberechtigung war, wie die Rückgabe der Gemeindegüter an die Städte, sowohl ein Act seiner Gerechtigkeit, als seiner Staatsklugheit. — Als er nach kurzer Regierung mit altrömischem Heldensinn einen kühnen Feldzug gegen die Neuperser unternahm, erobernd über den Euphrat und Tigris drang, dann aber, in unzugängliche Berggegenden verlockt, einen beschwerlichen Rückzug antreten mußte, da traf ihn ein tödtlicher Pfeil und vernichtete seine Schöpfungen. „Du hast gesiegt, Galiläer!" sollen seine letzten Worte gewesen sein. — Sein Nachfolger, der weichliche Jovian, gab in einem schimpflichen Frieden das Eroberte zurück und räumte dem Christenthum die frühere Stellung wieder ein, aus der es fortan nicht mehr gedrängt wurde, nur daß der nächste Beherrscher des Morgenlandes, Valens, dem Arianismus schwär-

† 3. Nov. 361.

Julian 361—363.

Jovian 363—364.

Valens 364—378.

Digitized by Google

merisch zugethan war, indeß sein tapferer, kriegerischer, aber oft bis zur
Valentinian I. 364—374. Grausamkeit roher Bruder **Valentinian** I. im Abendlande Gewissensfreiheit möglichst schirmte. Aber Valens' Nachfolger **Theodosius**
Theodosius 378—395. ließ nicht nur (nach der erwähnten Kirchenversammlung von Konstantinopel) die
381. Identität (Gleichheit) Christi mit Gott für rechtgläubig erklären, und den Arianismus in seinem Reiche verbieten und verfolgen, sondern er
388. untersagte auch bei Strafe des Hochverraths den Gebrauch der Opfer und Weissagungen und gestattete, daß die heidnischen Tempel geplündert und zum Theil zerstört wurden. Die bischöfliche Kirche trat jetzt mit dem römischen Kaiserthum in Verbindung, um zur Staatskirche zu werden. Sie ertheilte dem Kaiser göttliche Weihe, heiligen Glanz, empfing von ihm Macht und Reichthümer, oft aber auch Gebote über Glauben und kirchliche Dinge. So entwickelte sich allmählich das byzantinische Staats- und Kirchenthum, worin zwar die reine Lehre des Evangeliums häufig zu weltlichen und politischen Zwecken mißbraucht und entstellt wurde, aber auch das Staatsleben die veredelnde Einwirkung einer höheren Religion empfing. „Die unsittlichen Schauspiele wurden aufgehoben oder beschränkt, das Loos der Sklaven und Gefangenen gemildert, das so lange unterdrückte weibliche Geschlecht erlangte höhere Geltung, die Wittwen und Waisen gewannen den Schutz des Staats, Kirche und Staat beherrschten mit und neben einander das Leben der Menschen, und auf ihrem Verhältniß zu einander beruhte fortan jede wichtige Entwickelung des staatlichen Lebens." — Nunmehr erlosch das heilige Feuer der Vesta, die Orakel und Sibyllen verstummten und die heidnische Götterwelt erlag dem Glauben an den gekreuzigten Heiland. Nur bei den Bewohnern entlegener Landschaften und Gebirge und in den Schulen einiger Philosophen erhielt sich der heidnische Glaube (Paganismus) noch ein Jahrhundert, bis **Justinian** (§. 249) den vernichtenden Schlag gegen die morschen Reste führte und die hartnäckigen Anhänger der alten Volksreligion mit der Schärfe des Schwertes zu bekehren suchte, worauf die Schule zu Athen nach
529. neunhundertjähriger Dauer geschlossen ward, die sieben letzten Bekenner der platonischen Philosophie und der hellenischen Götterwelt (darunter Simplicius), gleichsam als die Schatten der alten sieben Weisen, zu den Persern auswanderten. Dagegen gingen in dem entarteten Römerreich der prunkvolle Cultus, die glänzenden Feste, die schwärmerische (mystische) Philosophie und die schwülstige Rhetorik und Sophistik von dem Heidenthum in die christliche Kirche über.

Julian und Libanius waren die letzten bedeutenden Schriftsteller des entschwindenden Heidenthums. Beide besaßen große Kenntniß und Belesenheit in den klassischen Schriften des Alterthums; aber das philosophisch-poetische Gebilde, das der erstere dem Christenthum, welches aus der alten Religion die kräftigsten und besten Bestandtheile in sich aufgenommen hatte, entgegensetzen wollte, und für das er seinen Fleiß, seinen Witz, seine sophistische Beredsamkeit anstrengte, war „leer und unnütz für das Leben, unwirksam für das Gemüth, unverständlich für den einfachen
Libanius. natürlichen Sinn und unfruchtbar für thätige Liebe." Libanius, geb. zu Antiochia

Digitized by Google

am Orontes 314, von Constantius bis Arcadius literarisch thätig, ein gepriesener Hellenist und berühmter Lehrer der Rhetorik, schrieb rhetorische Uebungsstücke für seine Schüler, Reden und Briefe, die in ziemlich reiner griechischer Sprache, wenn gleich mit gesuchter Darstellung und Künstlichkeit, uns manchen Aufschluß geben über die Sitten, Denkweise und Ansichten jener Zeit der sinkenden Cultur, des verfallenden Staatswesens und der Uebermacht christlich-religiöser Anschauung und mystischen Aberglaubens. Die übrigen heidnischen Schriftsteller, z. B. der Grammatiker Macrobius, der erwähnte Redner Symmachus, der Idyllendichter und „Naturmaler" Ausonius, der die Moselgegenden besungen (als Lehrer des Gratian von Vielen für einen Christen gehalten), Claudianus, der Verfasser von Epigrammen und Lobgedichten, von Idyllen und Mythenerzählungen u. a., sind von untergeordnetem Werth. Sie trieben den rhetorischen Charakter der römischen Literatur auf die Spitze und gingen immer mehr von der Natur und Einfalt ab; weit entfernt, die alte Wissenschaft fortzubilden, suchten sie nur das Vorhandene sich anzueignen und durch trockenes Formel- und Gedächtnißwesen festzuhalten, woraus die theologische Schulbildung des Mittelalters hervorging. Daneben blieb die durch das Christenthum begünstigte philosophisch-poetische Schwärmerei herrschend, die mit Mathematik, Astronomie und Naturkunde verbunden jenes eigenthümliche, aus Erfahrungssätzen, aus Phantasie-Gebilden und aus logischen Schlüssen zusammengesetzte System über Raum und Zeit oder über Zahlengeheimnisse erzeugte, das im ganzen Mittelalter bestand und auf alle Wissenschaften angewendet ward.

Macrobius c. 400. Ausonius 309—392. Claudianus c. 395.

Untergang des Heidenthums. Zur selben Zeit, als Theodosius im Morgenlande das Heidenthum unterdrückte, ließ Gratianus, der Sohn und Nachfolger Valentinians I., in Rom den Altar der Victoria von der Curie des Senats wegnehmen. 382. „Vergebens flehte der edle Consul **Symmachus** im Namen der Senatoren, daß ihrem ergrauten Alter nicht jener Siegesaltar von froher Vorbedeutung genommen werde, der den Knaben schon theuer war, vergebens im Namen der ewigen Roma selbst, daß, bei der Ungewißheit dieser Dinge, das altväterliche Herkommen geachtet, und ein Glaube nicht vertilgt werde, mit dem sie die Welt erobert habe;" der sonst milde und nachsichtige Kaiser wollte nicht dulden, daß die Augen der Gläubigen durch heidnische Denkmale Aergerniß nähmen. — — Im Morgenlande wurde das Volk von gewaltthätigen Mönchen oder Bischöfen gegen die Tempel angereizt. „Umsonst erhob **Libanius** für die Tempel, deren neue Verherrlichung er einst mit Julian unternommen hatte, seine beredten Bitten. Nur wenige von den schönen Bauwerken des Alterthums wurden durch ihre Einweihung zu Kirchen aus der Hand der frommen Barbaren errettet. Als das geheimnißvolle Serapeion in Alexandrien zerstört und des Gottes Bildsäule zerbrochen wurde, erwarteten die Aegypter, nach alter Weissagung, daß die Erde wieder ins Chaos versinken würde. Der Himmel blieb freundlich über der Erde und der Nil spendete nach wie vor seine Segnungen." — Das Heidenthum hatte wenig Märtyrer. „Einige Philosophen sind zwar als Opfer gefallen, aber nicht mit der Herrlichkeit eines frei erduldeten Märtyrerthums, sondern ohne Wahl von einem wüthenden Pöbel zerrissen. So ist die gelehrte und liebenswürdige **Hypatia**, die der neuplatonischen Schule zu Alexandria vorstand, das Wunder ihrer Zeit, nicht ohne die Schuld des Bischofs Cyrillus in einer Kirche gräßlich umgebracht worden", eine That, 415. die, wie der christliche Geschichtschreiber Sokrates bemerkt, dem Bischof wie der alexandrinischen Kirche zu großem Tadel gereichte.

Digitized by Google

II. Die Völkerwanderung.

1. Die Völkerbündnisse der Deutschen (vergl. §. 213).

§. 237. Im Laufe des dritten Jahrhunderts wurde die bisherige Zerrissenheit Deutschlands durch große Völkerbündnisse gehoben und dadurch der Grund zu größern und massenhaftern Unternehmungen gelegt. 1) Im Norden (vom Niederrhein bis zur Elbe und Eider) bildete sich der Sachsenbund, indem sich die Chauken, die Angeln (in Schleswig) und mehrere Küstenvölker den streitbaren Sachsen anschlossen. Raubfahrten zu Wasser und Land machten diesen Bund den Römern höchst verderblich. Südwärts von ihnen wohnten die Thüringer (Hermunduren) an der Saale und Werra bis zum Harz. 2) Ihre westlichen Nachbarn waren am Niederrhein die Franken (Salier), die mit den Cheruskern (am Harz), Usipeten, Katten, Chamaven, Bructerern, Sigambrern (an der Sieg und Ruhr) und andern den Frankenbund schlossen und, von den Sachsen gedrängt, das den Römern gehörige belgische Gallien anfielen und allmählich behaupteten. Die Franken waren ein mit Speer und Streitkolben wehrhaftes Volk, das Kühnheit mit Schlauheit verband. In freien Landsgemeinden wählten sie aus einem der angesehensten Geschlechter ihre Könige. 3) Im Südwesten (am Oberrhein bis zur Lahn) wohnten die Allemannen, ein aus verschiedenen germanischen, besonders alt-suevischen Völkerschaften (z. B. Juthungen) mittelst freier Gefolgschaften entstandenes „Mischvolk", dessen ungestümer Kriegsmuth den Römern viel zu schaffen gab. Ihre Wohnsitze am Neckar, auf den beiden Rheinufern und an der obern Donau erweiterten sie allmählich über den römischen Grenzwall und wurden zuletzt bis zum Bodensee vorgedrängt. Neuere Forscher wollen auch in den Franken solche aus verschiedenen Stämmen behufs der Eroberung des Römerreichs freiwillig zusammengetretene Gefolgsheere erkennen. Zu östlichen Nachbarn hatten die Allemannen den aus dem Norden gekommenen, später mit ihnen verbundenen suevischen Volksstamm der Schwaben, an deren Nordgrenze in den Maingegenden sich die Sitze der Burgunder ausdehnten. Zwischen Elbe und Oder, der ursprünglichen Heimath, feierten die suevischen Völkerschaften noch später in Waldesdunkel gemeinsame Götterfeste, bei denen selbst Menschenopfer bluteten. 4) Im Osten herrschten die von der Niederweichsel und der Ostsee („Bernsteinküste") in die alten Wohnsitze der skythischen Nomaden an den Küstenländern des schwarzen Meeres gewanderten Gothen, zu deren Bund Heruler, Rugier, Vandalen, Gepiden u. a. gehörten. Schon im zweiten Jahrhundert unternahmen die Gothen und die ihnen zugewandten Stämme, unter denen sich besonders die Heruler durch Wildheit wie durch kriegerische Gewandtheit und Kühnheit auszeichneten, Raubfahrten zu Wasser und zu Land in das römische Reich, eroberten und plünderten Byzanz, Chalkedon, Trapezunt, Ephesus (Dianentempel), die Inseln des ägäischen Meeres, und landeten wiederholt in Griechenland und im Peloponnes. Mehrere römische Kaiser erkauften sich Ruhe durch einen Tribut, andere, wie Decius und Claudius, führten blutige Kriege mit ihnen. Als ihnen Aurelian (im J. 274) Dacien überließ, erstreckte sich das Gothenreich von der Theiß in Ungarn bis zum Don und an das schwarze Meer und von den Karpathen bis an die Donau. Der Dnepr (Borysthenes) trennte im vierten Jahrhundert die Westgothen (in der Moldau, Wallachei u. a. O.) unter dem Königsgeschlecht der Balden (Kühnen) von den Ostgothen unter dem Herrscherhause der Amaler (d. i. Makellosen). Die lebhaften Gothen waren besonders empfänglich für mildere Sitten und höhere Cultur. Bei ihnen fand das Christenthum frühe Eingang und Wissenschaft und Gesetzgebung

Digitized by Google

wurden gepflegt. Der ostgothische Stamm hat sich vor allen andern Germanen die Ausbildung der Muttersprache angelegen sein lassen, nicht nur in Lied und Gesang, sondern auch zu wissenschaftlichem Gebrauch. Schon um die Mitte des 4. Jahrh. übersetzte Bischof Ulfilas (Wulfila), Abkömmling einer durch Kriegsgefangenschaft aus Kleinasien nach Dacien verpflanzten Familie, die ganze heil. Schrift (mit Ausnahme der Bücher der Könige) in die gothische Sprache, nachdem er zuvor das gothische Alphabet aus dem Griechischen mit Benutzung der Runen erfunden und festgesetzt. Schnell faßte das Evangelium Wurzel in ihrem Herzen. Als treue Streiter und Dienstmannen folgten sie dem Heiland als dem Heerführer im Kampf gegen die Welt und ihre Sünden. Darum sagte ihnen auch die Lehre des Arius besonders zu, weil darin die Person des Heilands ihnen menschlich näher trat und von der Einbildungskraft sicherer festgehalten werden konnte. — Ostwärts am Kaukasus und an der Wolga streifte das schöne kriegerische Hirtenvolk der Alanen, von schönem schlankem Wuchse und blondem Haare, Weiber und Kinder in bedeckten Karren mit sich führend, und in den unbekannten Gegenden des innern Rußlands hausten sarmatische (slavische) Völkerschaften. — Germanien war während der Zeit römischer Entartung „die Pflegerin volksthümlicher Urkraft, jugendlicher Freiheit, gemüthvollen Lebens und erhabener Gesinnung." Die alte Gewohnheit des Gefolgwesens, wornach sich zunächst die Geschlechtsgenossen, dann auch andere streitbare Männer und Jünglinge an einzelne durch Tapferkeit, Waffenruhm und Unternehmungsgeist hervorragende Kriegsherren oder Heerkönige anschlossen, erleichterte die Raub- und Eroberungszüge und die Bildung geschlossener Völkerschaften in den römischen Provinzländern. c. 370.

2. Theodosius der Große. Die Völkerwanderung bis zur Theilung des Römerreichs (395).

§. 238. Als Valens den Osten regierte, kam aus den Steppen von Mittelasien ein wildes, häßliches, wohlberittenes Nomadenvolk — die **Hunnen** nach Europa. Nach Unterwerfung der Alanen bewältigten sie die tapfern Ostgothen, deren greiser König Hermanrich sich selbst den Tod gab, und warfen sich dann auf die Westgothen, die aber, weil sie bereits vom Bischof Ulfilas zum arianischen Christenthum bekehrt worden, von Valens die Erlaubniß erhielten, mit Weib und Kind über die Donau zu setzen, um in Mösien neue Wohnsitze einzunehmen. Wider die Uebereinkunft blieben, durch die Bestechlichkeit der römischen Beamten, die Westgothen im Besitze ihrer Waffen, und da sie bald durch die Habgier und Härte der Statthalter und durch eine künstlich erzeugte Hungersnoth aufs Aeußerste gebracht wurden, griffen sie, unter ihrem streitbaren Herzog Fridigern, zu dem gewohnten Schwerte, stürmten die Stadt Marcianopel, schlugen die römischen Legionen und durchzogen raubend und verwüstend ganz Thrakien. Da rückte Valens eilig gegen die Feinde, verlor aber in der mörderischen **Schlacht von Adrianopel**, trotz der Tapferkeit seines Fußvolks, den Sieg und auf der Flucht in einer brennenden Hütte das Leben. Mit entfesselter Wuth durchstreiften jetzt die Sieger das wehrlose Land bis zu den julischen Alpen und bedrohten sogar die Grenzen von Italien. In solcher Noth ernannte Gratian, der erstgeborne Sohn des kraftvollen, aber harten Valentinian und seit dessen Tod (375) 376. 378.

Digitized by Google

379. Beherrscher des Abendlandes, den waffenkundigen Spanier **Theodosius** zum Augustus des Morgenlandes. Dieser beendigte durch bedächtige Kriegführung, lähmende Unterhandlungen und Zwietracht nährende Verträge den Gothenkrieg, indem er einen Theil der Feinde unter Gewährung von Steuerfreiheit und Anerkennung ihrer Gesetze und nationalen Eigenthümlichkeiten in Thrakien, Mösien und Dacien ansiedelte, einen andern Theil als Söldner in die römischen Heere aufnahm.

Die geschwächten Ostgothen hielten sich an der Donau, wurden aber größtentheils gleich den von der Niederelbe südostwärts gezogenen Langobarden, den Gepiden u. a. den Hunnen, die sich in den Sarmatenebenen an der Donau ein weites Reich gründeten, zins- und heerpflichtig.

Die Hunnen. Der Geschichtschreiber Ammianus Marcellinus (§. 224) macht von den Hunnen folgende Beschreibung: Sie sind bartlos und häßlich von Angesicht, weil den Knaben bald nach der Geburt die Wangen durchschnitten werden, daß durch die Narben der Bartwuchs gehindert ist; scheußlich von Gestalt und krummbeinig, gleich Bestien oder den plump zugehauenen Klötzen an einem Geländer. So garstig ihr Aussehen ist, so rauh ist ihre Lebensweise. Sie bedürfen keines Feuers noch schmackhafter Speisen; ihre Nahrung besteht aus Wurzeln von Kräutern des Feldes und halbrohem Fleische von jedwedem Vieh, welches sie unter den Schenkeln ein wenig mürbe reiben. Häuser haben sie keine und meiden sie als wie Gräber, selbst Hütten von Rohr findet man bei ihnen nicht; unstät durch Gebirg und Wald umherstreifend lernen sie von Kindesbeinen auf Hunger und Durst und den Wechsel der Witterung ertragen. Ihre Kleider sind von Linnen, oder aus Fellen von kleinem Gewild zusammengenähet, und sie tragen nicht ein anderes Kleid im Haus und ein anderes außen, sondern eins und dasselbe behalten sie auf dem Leib, bis es in Lappen und Fetzen zerfällt. Mit gebogenen Mützen decken sie den Kopf, mit Bocksfellen die rauchhaarigen Schenkel; ihre unförmlichen Schuhe hindern sie an freiem Gang. Deshalb sind sie zum Fußgang untüchtig; aber auf ihren Pferden, die zwar häßlich, jedoch dauerhaft sind, hängen sie wie angewachsen, und verrichten auf denselben ihre gewöhnlichen Geschäfte. Bei Tag und Nacht ist jeder zu Pferd, kauft und verkauft, ißt und trinkt und schläft auf den Nacken des Thieres gebeugt, zu Pferd halten sie die Versammlungen und Berathungen. Kein strenges Herrscherthum fesselt sie; sie folgen ihren Häuptlingen ohne festes Band. In den Kampf gehen sie keilförmig geordnet und mit gräßlichem lautem Geschrei. Gewandt und behende, wie sie sind, sprengen sie dann absichtlich mit einem Male aus einander, und zerstreuen sich ordnungslos zum wüsten Morden. Man sieht sie weder Verschanzungen stürmen, noch ein feindliches Lager plündern, so reißend bringen sie immer vorwärts. Aus der Ferne kämpfen sie mit Wurfspeeren, deren Spitzen künstlich aus scharfen Knochen gefertigt sind, in der Nähe mit dem Schwert; fürchterlich aber sind sie zumeist dadurch, daß sie dem Feind, während er auf ihre Schwerter achtet, Schlingen überwerfen, um die Verstrickten am Widerstand zu hindern. Pflug und Sterze kennen sie nicht. Ohne Hof und Heerd, ohne festen Sitz und Gesetz schweifen sie unstät gleich Flüchtlingen mit ihren Wagen umher; diese sind ihre Wohnungen, wo sich ihre Weiber und Kinder befinden, bis sie erwachsen sind. Anderswo geboren, in fernen Landen aufgezogen, weiß Keiner anzugeben, woher er stammt. Treulos, wankelmüthig, jeder neuen Hoffnung hingegeben, folgen sie ganz dem Drang des Triebes. Wie das unvernünftige Vieh kennen sie keinen Unterschied zwischen Tugend und Laster; von Glaube und Religion haben sie keinen Begriff. Nach Geld sind sie so ausnehmend lüstern und so leicht gereizt, daß sie wohl mehrmals an demselben Tage sich entzweien und wieder versöhnen.

§. 239. Im Abendlande erlag der von dem Dichter Ausonius (§. 236. Note) erzogene, mit körperlichen und geistigen Vorzügen ausgerüstete und der

Digitized by Google

Jagd und den Waffen mit Leidenschaft ergebene Kaiser Gratian den Streichen des abgefallenen Statthalters von Britannien Maximus. Geschreckt durch Theodosius' kräftige Haltung begnügte sich dieser anfangs mit den jenseit der Alpen gelegenen Provinzen, indeß Gratians Bruder Valentinian II. und seine schöne, dem Arianismus ergebene Mutter Justina Italien regierten. Als aber Maximus, im Vertrauen auf die religiöse Spaltung, auch Italien zu erobern gedachte, verlor er in einem Treffen an der Save gegen Theodosius Sieg und Leben, worauf dieser den zwanzigjährigen Valentinian, mit dessen schöner Schwester er sich vermählt hatte, als Kaiser des Abendlandes anerkannte, ihm aber den tapfern Gallier Arbogast als Regent zur Seite setzte. Herrschsucht und Neid erzeugten jedoch bald Zwietracht zwischen diesen beiden. Valentinian wurde in seinem Bette ermordet und Arbogast hoffte durch Ernennung eines schwachen, von ihm abhängigen Imperators (des Rhetors Eugenius) und durch Begünstigung der alten Volksreligion sich in der Herrschaft des Abendlandes behaupten zu können, wurde aber von Theodosius und seinem gothischen Söldnerheer in einer stürmischen Schlacht bei Aquileja besiegt und zum Selbstmord getrieben. Auch Eugenius starb eines gewaltsamen Todes. So erlangte endlich nach vielen blutigen Kämpfen **Theodosius**, fortan **der Große** zubenannt, auch die Herrschaft über das Abendland und vereinigte zum letztenmal das ganze römische Weltreich unter seinem Scepter. Aber wie sehr er auch durch gute Gesetze den gesunkenen Staat zu heben suchte — der Steuerdruck, die Beamtenhabsucht und die kostspielige Hofhaltung hatten bereits eine drückende Armuth erzeugt, die verbunden mit den blutigen Kriegen eine solche Entvölkerung herbeiführte, daß in Italien wie in den Provinzen ganze Länderstrecken wüste lagen und die Aecker der bebauenden Hände entbehrten.

Gratianus 374—383. Valentinian II. 383—392. 391. 392. 394.

Die Kirchenbuße, die der unerschrockene Ambrosius von Mailand über den hohen Herrscher verhängte, als dieser in einer Anwandlung von Jähzorn im Circus von Thessalonich 7000 Bürger hatte tödten lassen, weil sie den römischen Statthalter und einige Magistratspersonen erschlagen, beweist, zu welcher Höhe die Episcopalgewalt bereits gestiegen war, und in der edeln Demuth, womit sich der Kaiser der Büßung unterzog, liegt eine tiefe Anerkennung der geistigen und sittlichen Macht des Christenthums, das den Mißbrauch der Herrschergewalt strafen und zügeln dürfe. In ähnlicher Weise nahm sich der heilige Kriegsmann Martinus von Tours bei Kaiser Gratian des spanischen Häretikers Priscillian an, doch war seine Fürbitte nicht vermögend, die Vergießung des ersten Ketzerblutes zu verhüten. Priscillian und zwei seiner Glaubensgenossen starben zu Trier durch das Schwert auf Befehl des Maximus. „So wurde die Kirche der Hort der Volksfreiheit, und Heilige übernahmen die Rolle von Volkstribunen;“ und wenn das Christenthum einerseits durch die Lehre: „Jedermann sei unterthan der Obrigkeit, die Gewalt über ihn hat“ und durch das Gebot, dem Kaiser zu geben, was des Kaisers ist, dem monarchischen Staat eine festere Grundlage verlieh, als die feinste Staatsklugheit hätte schaffen können, so setzte es auch anderseits der Herrschergewalt eine undurchbrechbare Schranke, indem es lehrte, Gott mehr zu gehorchen als den Menschen, und gab den Christengemeinden die Freiheit des Geistes, des Willens und des Gewissens.

Digitized by Google

395. Bei seinem Tode übertrug Theodosius die Verwaltung des Orients und Illyriens seinem von dem ränkevollen und habsüchtigen Gallier Rufinus geleiteten achtzehnjährigen Sohn **Arcadius**, indeß der elfjährige **Honorius** unter dem Beistande des staatsklugen und kriegskundigen Vandalen **Stilicho** das Abendland beherrschen sollte.

Arcadius 395—408. Honorius 395—423.

Unter den Nachfolgern des willen- und thatlosen Arcadius verdienen nur der schwache, von Weibern, Priestern und Höflingen geleitete Theodosius II. wegen des unter ihm veranstalteten Gesetzbuchs (Codex Theodosianus) und der Gemahl seiner in klösterlicher Enthaltsamkeit lebenden Schwester Pulcheria, der kräftige und streitbare Marcian, eine Erwähnung. (Mehr §. 250.) Das morgenländisch-byzantinische Reich nahm immer mehr die Formen und den Charakter des Orients an und entfernte sich durch Einführung der griechischen Sprache als Amtssprache mit der Zeit gänzlich vom Abendland. Wie einst am persischen Hof erlangten schmeichelnde Günstlinge, verschmitzte Ränkemacher und übermüthige Hauptleute allen Einfluß und machten das Reich und die Hauptstadt zum Schauplatz ihrer Leidenschaften und Umtriebe. Rufinus wurde durch den boshaften, habsüchtigen Eunuchen Eutropius gestürzt und ermordet, diesen brachte wieder der Gothe Gainas zu Fall, indem er seine Verbannung und Hinrichtung bewirkte (399). Unter diesen Gräueln hat Chrysostomos durch die Macht seiner Beredsamkeit und durch seinen unerschrockenen Muth den Verfolgten in der Kirche einen Schutzort geschaffen gegen die Willkür und rohe Gewaltthat der Regierenden.

Theodosius II. 408—450. Marcianus 450—457.

3. Westgothen. Burgunder. Vandalen.

§. 240. Die Theilung schwächte vollends das Reich, das schon großentheils von fremden Beamten verwaltet und durch fremde Krieger geschützt wurde. Der Geist des Alterthums war spurlos verschwunden. Neid und Eifersucht auf Stilicho trieb den tückischen Rufinus an, den kühnen **Westgothenkönig Alarich** zum Einfall in die Provinzen des abendländischen Reichs zu reizen. Mordend, raubend und verwüstend durchzogen sofort die Gothen Thessalien, Böotien, Attika und die Landschaften des Peloponnes, die Reste hellenischer Cultur und Kunst unter ihren Füßen zertretend, bis sie, von Stilicho's Heeren umringt, zum Rückzug genöthigt wurden. Rachedürstend fiel hierauf der von dem byzantinischen Hof zum Befehlshaber und Statthalter Illyriens ernannte Alarich in Oberitalien ein, drang verheerend an den Po-Ufern hinauf, erlitt aber in zwei blutigen, unentschiedenen Schlachten gegen Stilicho (bei Pollentia und Verona) solche Verluste, daß er nach Illyrien zurückzog, um günstigere Tage abzuwarten. Bald lag das Geschick beider Reiche, die seine Dienste suchten, in der Hand des germanischen Heldenjünglings, den die Gothen auf den Königsschild erhoben hatten. Kaum war der Gothenkönig über die Reichsgrenze zurückgedrängt, als mächtige Schaaren heidnischer Germanen, **Vandalen, Burgunder, Sueven,** Alanen u. a. unter dem Herzog **Radagais** in Italien einbrachen, Städte und Dörfer, Kirchen und Tempel zerstörten und Alles mit Mord und grausenhafter Verwüstung füllten. Aber auch diese erlagen bei **Fäsulä** (**Fiesole** unweit **Florenz**) Stilicho's Kriegs-

396. 403. 406.

Digitized by Google

kunst und der Tapferkeit seiner germanischen Hülfstruppen. Ihr Anführer Radagais fand in der Gefangenschaft den Tod; Tausende sanken unter dem Schwert der Sieger oder kamen durch Hunger und Krankheit um; andere traten in römischen Sold. Die Trümmer des Heers warfen sich, mit andern Schaaren germanischer Völker (Allemannen, Heruler u. a.) verbunden*), auf Gallien, das sie von den Alpen bis zu den Pyrenäen und Ardennen mit Mord und Verwüstung heimsuchten. Die römischen Bollwerke am Rhein und im Innern des Landes wurden niedergeworfen, die alte Stadt Argentoratum (Straßburg) von Grund aus zerstört und die Herrschaft des feigen, hinter den Sümpfen und Mauern Ravenna's sich bergenden Honorius in jenen Gegenden gänzlich vernichtet. — Die **Burgundionen** erkämpften sich endlich nach langen Wanderzügen die schönen, fruchtbaren Gefilde an der Rhone, am Jura und am Ober- und Mittelrhein und gründeten das **burgundische Reich**, das die westliche (wälsche) Schweiz und das östliche Gallien umfaßte und vom Mittelmeer bis zu den Vogesen (Wasgau) reichte. Zur Zeit des Hunnenzuges war Worms am Rhein ihre Hauptstadt. Dem Krieg und der Jagd ergeben siedelten sich die germanischen Burgunder hauptsächlich in den Gebirgen an, während die Ebene und die Städte den alten Besitzern blieben. — Die **Vandalen**, Sueven, Alanen u. a. eroberten nach blutigen Gefechten die westliche Hälfte der pyrenäischen Halbinsel, wo die Sueven sich im Nordwesten (Gallizien), die Alanen in Lusitanien (Portugal), die Vandalen im Süden (Vandalusien, Andalusien) niederließen. Nach zwei Jahrzehnten ver- 430.
tauschten die beiden letztern unter dem schlauen und streitbaren Vandalenkönig **Geiserich** ihre spanischen Wohnsitze mit Nordafrika, indeß die Sueven mit der Zeit dem Westgothenreiche in Spanien einverleibt wurden.

So kam Spanien, durch den langen Frieden unter der Römerherrschaft entnervt und in Weichlichkeit und Laster versunken, in die Gewalt barbarischer Völker, die keine Schonung kannten und deren unaufhaltsame Raubzüge nur die Wogen des atlantischen Meeres hemmten. Furchtbar lauten die Berichte von dem schrecklichen Loose des Landes. „Römer wie Spanier wurden ihres Eigenthums beraubt, mit gleicher Wuth Stadt und Land verwüstet. Da keine Saat ausgestreut und die vorhandenen Früchte mehr verdorben als genossen wurden, so brach eine solche Hungersnoth aus, daß die Bewohner genöthigt wurden, ihr elendes Leben durch das Fleisch der Todten zu fristen. Die wilden Thiere, durch die vielen Leichname, die nicht begraben werden konnten, an Menschenfleisch gewöhnt, fielen die Lebenden an und zerrissen sie, und damit das Uebermaß der Leiden nicht ausbliebe, brach die gewöhnliche Gefährtin des Hungers, die Pest, aus und raffte Bedrücker und Bedrückte in ungeheuerer Zahl dahin."

*) Ueberhaupt waren während der großen Wanderung die Stämme vielfach gemischt, indem verschiedene Gefolgschaften zu gemeinsamen Unternehmungen zusammentraten; der vorherrschende Stamm unter dem mächtigsten Heerkönig gab dem ganzen Zug den Namen.

§. 241. In seiner Bedrängniß hatte der wackere Stilicho mit Alarich um einen jährlichen Tribut ein Freundschaftsbündniß geschlossen. Dies benutzten seine Feinde zu einer Anklage auf Hochverrath und bewirkten seine Hinrichtung in Ravenna. Standhaft ertrug er den Tod; seine germanischen Söldner wur- 408.

Digitized by Google

den theils erschlagen, theils zur Flucht genöthigt. Da rückte Alarich, ergrimmt über die Vorenthaltung des Tributs und von Stilicho's verfolgten Anhängern und den schwer gedrückten Arianern um Schutz angegangen, in Italien ein, belagerte Rom und zwang die geängstigten, von entsetzlicher Hungersnoth heimgesuchten Einwohner, mit Gold, Silber und kostbaren Gewändern die Gnade des Siegers zu erkaufen. Als aber der Hof von Ravenna Alarichs Friedensanträge hochmüthig zurückwies, erschien der Gothenfürst wiederholt vor den
410. Mauern der einst weltbeherrschenden Stadt, erstürmte sie endlich bei nächtlicher Weile und gestattete seinem Heer und den zu ihm übergegangenen Schaaren von Sklaven eine dreitägige Plünderung. Doch ließen sie den christlichen Kirchen ihren reichen Schmuck und die goldenen Gefäße. Bald darauf starb der Held in des Lebens Blüthe in Unteritalien. Sein Sarg und seine Schätze wurden, der Sage nach, in dem abgeleiteten Flüßchen Busento in die Erde gesenkt und dann alle bei der Arbeit verwendeten Gefangenen getödtet, damit Niemand erfahre, wo der große König begraben sei und römische Habsucht die Ruhe seiner Gebeine nicht störe. Sein Schwager **Athaulf** (Adolf), eben so schön als tapfer, schloß mit Honorius, dessen edle und anmuthige Schwester Placidia ihm vermählt ward, einen Vertrag, worin der Abzug der Gothen nach dem von fremden Kriegsschaaren verheerten und durch ungetreue Statthalter und Feldherren von wilder Empörung heimgesuchten Gallien bedungen war.
412. Hier gründete Athaulf und, nach dessen Ermordung auf einem Feldzuge in
415. Barcellona, sein Nachfolger Wallia das **westgothische Reich**, das anfangs von der Garonne bis zum Ebro sich erstreckte und Tolosa (Toulouse) zur Hauptstadt hatte, bald aber, nach dem Abzug der Vandalen und Alanen nach Nordafrika, allmählich auch die übrigen Provinzen von Spanien umfaßte, wogegen der südgallische Landstrich mit der Zeit den Franken zufiel. — Placidia kehrte an den Hof nach Ravenna zurück und bewirkte nach Honorius' Tod mit byzantinischer Hülfe die Erhebung ihres feigen und verweichlichten Sohnes aus zweiter Ehe, Valentinian's (III.), zum Imperator des Abendlandes, über den sie dann bis an ihren Tod einflußreich herrschte.

Damit waren die Wanderungen der Westgothen vollendet. „Nachdem sie fast ein halbes Jahrhundert hindurch der Schrecken des ost- und weströmischen Reiches gewesen, beide an den Rand des Untergangs gebracht, und auf ihren Zügen Griechenland, Italien, Gallien und Spanien durchwandert hatten, ruhten sie an den Ufern der Garonne, friedlich lebend mit römischen Bürgern, deren Bildung und Künste sie sich bald eben so schnell aneigneten, als sie die Provinzen durchzogen hatten. Geordnetes Staatsleben, das vor roher Willkür schützt, Ackerbau, der an den heimischen Boden fesselt und vor Hungersnoth sichert, Gewerbe und Künste, die das Leben bequem und angenehm machen, lernten sie nun kennen und schätzen, und machten darin solche Fortschritte, daß sie bald den Römern nicht nur den Vorzug der Tapferkeit, sondern auch den der Bildung entrissen." — Durch die Einfälle feindlicher Heere hatte bei der Ohnmacht der römischen Verwaltung und der Unmöglichkeit der Abhülfe die Verwirrung im aquitanischen Gallien bereits eine Höhe erreicht, daß die Einrichtungen, welche die Westgothen bei ihrer gewaltsamen Besitznahme trafen, den Eingebornen doch noch lieber waren, als der Druck der Tribute, dem sie bisher unterlegen waren.

Digitized by Google

§. 242. Der Zug der Vandalen nach Afrika unter Geiserichs Führung geschah in Folge eines Bündnisses mit dem dortigen römischen Statthalter Bonifacius. Dieser war nämlich nach der Thronbefestigung Valentinian's III. von seinem Erbfeinde **Aetius**, des Kaisers Feldherrn und einflußreichem Minister, aus Neid und Tücke zur Empörung gereizt worden, und hatte, um sich zu stärken, die Hülfe der Vandalen angerufen, unter dem Versprechen, ihnen den dritten Theil vom Grund und Boden zu überlassen. Zwar bereute er bei der Ankunft der Vandalen seine rasche That und stellte sich ihnen mit Heeresmacht entgegen. Aber die kampfgeübten Germanen, unterstützt von den gedrückten Eingebornen und den häretischen Donatisten (§. 232), bewältigten den Widerstand und trotzten dem Hofe von Ravenna Nordafrika ab, wo sie das **vandalische Reich** mit der Hauptstadt **Karthago** gründeten, Sicilien, Sardinien und die Balearen eroberten und sich durch Freibeuterei allen Inseln und Küstenländern furchtbar machten. Eine schwere Zuchtruthe für das entnervte Römerreich, übten die Vandalen strenge Rache und Vergeltung für die alten an Karthago begangenen Missethaten. Endlich von den Römern und Westgothen mit Krieg bedroht, bewog Geiserich die Hunnen zum Angriff auf das weströmische Reich. 430. Valentinian III. 425—455.

Die Provinz Afrika, blühend durch Handel, Industrie und Wohlstand und ausgezeichnet durch Bildung und Literatur, kam sowohl durch die Religionsverfolgungen, welche unter der Römerherrschaft gegen die fanatische Sekte der **Donatisten** (§. 232) verhängt wurden, als durch die entsetzlichen Gräuel, womit die wilden, raubgierigen Vandalen das unglückliche Land heimsuchten, in einen Zustand gänzlicher Verwilderung und Gesetzlosigkeit. Die blühenden Städte sanken in Trümmer, die Paläste und die reichen, geschmackvollen Wohnhäuser wurden ausgeplündert und dann niedergebrannt, die Kirchen beraubt, die Geistlichen ermordet, die Einwohner aller Schmach und aller Mißhandlung preisgegeben. Unter der Herrschaft Geiserichs, eines Mannes, „der die Wildheit und Raubsucht eines Barbaren mit der Arglist und Rachgier eines Spaniers und mit der Unbarmherzigkeit eines afrikanischen Tyrannen verband", verschwand in Kurzem jede Spur römischer Cultur in Afrika. Bei der Belagerung von Hippo (j. Bona) starb 430 der geistvolle Augustinus (§. 235), Bischof dieser Stadt. Kurz vor seinem Ende hatte er eine Versöhnung zwischen der Kaiserin Placidia und Bonifacius bewirkt, ohne jedoch das schwere Geschick der Provinz Afrika mildern zu können. Besiegt flüchtete sich Bonifacius nach Ravenna, wo man ihn gnädig aufnahm. Aber von Aetius mit Hülfe der Hunnen bekriegt, empfing er bald nachher die Todeswunde. 432.

4. Attila, der Hunnenkönig (450).

§. 243. Um die Mitte des 5. Jahrhunderts verließ **Attila**, die Gottesgeisel (Gottes Geißel) genannt, ein gewaltiger Mann mit hellem Blick, festem Willen und kühnem Muthe, seine hölzerne Residenz an der Theiß, wo er der Schrecken der (tributpflichtigen) Oströmer gewesen, um das weströmische Reich (von dem er als Verlobter der Kaisertochter Honoria, Valentinians Schwester, die Hälfte zur Mitgift ansprach) mit der Schärfe des Schwerts zu erobern. Mehr denn eine halbe Million rauher Krieger, theils unterjochte oder verbündete und zum Heerbann gezwungene Germanen, zogen verheerend über Oester-

Digitized by Google

reich (Noricum), Bayern (Vindelicien), Allemannien an den Rhein, allwo sie das burgundische Reich und das Königshaus in Worms vernichteten (Nibelungenlied). Wohin der Huf von Attila's Pferd trat, heißt es in einem alten Volksspruch, da wuchs kein Gras mehr. Sie zerstörten die römischen Städte am Rhein und in Gallien (Metz, Trier u. a.) und trugen Mord, Raub und Verwüstung bis an die Loire, wo sie bereits Orleans (Genabum) belagerten. Da gelang es dem tapfern und thätigen **Aëtius**, der in der Noth einen Bund mit den germanischen Völkern in Gallien und Spanien geschlossen, an der Spitze eines aus Römern, Burgundern, Westgothen, Franken u. a. be-
451. stehenden mächtigen Kriegsheers durch die mörderische **Völkerschlacht** in der breiten **catalaunischen Ebene** (Chalons an der Marne) dem erobernden Siegeslauf Attila's ein Ziel zu setzen. 162,000 Leichen (darunter der heldenmüthige Westgothenkönig Theodorich) deckten das Schlachtfeld, und der lang erhaltene Volksglaube, daß die Geister der Erschlagenen, unversöhnt durch den Tod, noch drei Tage lang in den Lüften fortgekämpft, zeugt von der Erbitterung und Kampfwuth der rauhen Kriegsschaaren. Hinter seiner Wagenburg trotzte der Hunne den anstürmenden Feinden und kehrte dann, durch den Abzug der Westgothen unter dem stolzen Königssohn Thorismund von seinen heftigsten
452. Gegnern befreit, nach Ungarn (Pannonien) zurück, um im folgenden Jahr durch die unbewachten Päße der julischen Alpen in Oberitalien einzubrechen. Der Zerstörung von Aquileja (die Veranlassung zur Gründung Venedigs auf den Felsen- und Sandinseln der Lagunen wurde) folgte die Erstürmung von Mailand, Pavia, Verona, Padua und anderer Städte und die Verwüstung der Fluren Oberitaliens; und schon rückte Attila auf Rom los, als es den Bitten des römischen Bischofs Leo I. gelang, ihn zu einem Friedensschluß mit Valentinian und zum Rückzug zu bewegen. Attila's plötzlicher
453. Tod (durch einen Blutsturz oder durch die Rachethat seiner burgundischen Braut herbeigeführt) hemmte die Entwickelung des Hunnenreichs. Nach schweren
454. Kämpfen, in welchen Attila's ältester Sohn Ellack erschlagen ward, erlangten die Ostgothen, Langobarden, Gepiden u. a. Unabhängigkeit und Wohnsitze an den Ufern der Donau und in den weiten Ebenen der Theiß, indeß die Trümmer der nomadischen Hunnen sich in den weidereichen Steppen Südrußlands verloren. „Wie eine Feuerkugel zuweilen vom nächtlichen Himmel herabschießt, die mit ihrem Glanze die Sterne überstrahlt und weithin das Dunkel erhellt, wie dann aber plötzlich ihr strahlender Schein erlischt und keine Spur der Erscheinung zurückbleibt, nur daß die Menschen noch lange staunen und davon sagen: so sank Attila's Macht plötzlich in das Nichts zurück und keine Spur blieb davon auf Erden, aber in Lied und Sage klang sein Name durch die Zeiten fort, und in den Jahrbüchern der Römer wie in unsern deutschen Heldenliedern lebt sein Ruf bis auf den heutigen Tag."

Attila und sein Bruder Bleda erlangten durch die Unterdrückung und Ermordung der zahlreichen hunnischen Stammhäupter die Herrschaft über alle Horden des wilden Räubervolks. Bald erlag auch Bleda den Nachstellungen seines herrschsüchtigen Bruders, worauf

Digitized by Google

dieser viele germanische Stämme zur Unterwerfung und Heeresfolge zwang und den Oströmern einen schweren Tribut auflegte. Zugleich begünstigte er die Niederlassung civilisirter Römer und Griechen in seinem Reiche. Durch diese „erhielten die Hunnen alle Arten von Luxus und Bequemlichkeiten gebildeter Völker, und das Leben dieser Barbaren zeigt uns daher eine sonderbare Mischung von asiatischer Sitte und Rohheit mit griechisch-römischen Genüssen und Einrichtungen. Attila's Hoflager war mit dem ganzen Luxus der Höfe von Konstantinopel und Ravenna ausgestattet. Seine Generale, seine Hofbeamten und seine zahlreichen Weiber hatten Teppiche, Bäder und Prachtgemächer; sie speisten beim festlichen Mahle von silbernen Schüsseln, hatten griechische Küche und schmückten sich und ihre Pferde mit den verschiedenartigsten Kostbarkeiten. Nur der König blieb der alten Sitte getreu; er aß und trank aus hölzernen Schalen, seine Nahrung und Kleidung war die eines mongolischen Hirten. Attila zeigte überhaupt neben der Wildheit und Rohheit eines hunnischen Eroberers große Regenteneigenschaften und eine Festigkeit, Einsicht und Ueberlegenheit, welche Jedem, der ihm gegenüberstand, und sogar ganzen Völkern das Gefühl der Scheu und Abhängigkeit einflößte." „Stolz trat er auf und die kleinen Augen blitzten nach allen Seiten, Selbstbewußtsein und Herrschsucht sprachen aus seinen Mienen, die meist einen ernsten, fast finstern Ausdruck hatten." Wie bei Alarich ehrten die Krieger ihren König durch eine großartige *Leichenfeier*, wobei sie Lieder zum Preise des Helden sangen und die Sklaven, die das Grab bereitet, tödteten, damit seine Ruhestätte mit den kostbaren Särgen und den reichen Schätzen nicht gestört würde. — Nach neuern Forschungen sind die *Bulgaren* die Abkömmlinge der nach dem schwarzen und asowschen Meere zurückgeworfenen Hunnen.

5. Untergang des weströmischen Reichs.

§. 244. Rasch ging nunmehr die römische Herrschaft ihrem Ende zu. Valentinian tödtete mit eigener Hand den tapfern Aëtius, die letzte Säule des 454.
Reichs, aus Furcht vor der Größe des Mannes und aus Aerger über seinen
Freimuth. Aber bald darauf verlor der feigherzige Wollüstling selbst sein Leben 455.
durch **Petronius Maximus**, dessen häusliche Ehre er geschändet. Petronius, zu Valentinians Nachfolger erhoben, strebte nach der Hand der kaiserlichen Wittwe, was diese bewog, die *Vandalen* zum Werkzeug ihrer Rache gegen den Mörder ihres Gemahls herbeizurufen. Geiserich landete in Ostia, eroberte Rom (wobei Petronius im Getümmel den Tod fand) und verhängte eine vierzehntägige Plünderung über die Stadt, deren Kunstwerke theils geraubt, theils unbarmherzig verstümmelt wurden (*Vandalismus*). Auch Capua, Nola und andere Städte fühlten „Karthago's Nemesis." Beladen mit Beute, Schätzen und Gefangenen (darunter die Kaiserin und ihre beiden Töchter) kehrten die Vandalen nach Afrika's Küste in ihre glanzgefüllte Hauptstadt zurück und überließen den ohnmächtigen Thron dem Zufall. Da gewann der Sueve **Ricimer**, ein tapferer, schlauer, aber blutbefleckter Mann, solchen Einfluß, daß er bis zu seinem Tode (472) willkürlich über Thron und Reich verfügte, ohne sich selbst mit dem kaiserlichen Purpur zu bekleiden. Kräftige und selbständige Fürsten, Avitus 456.
wie Avitus und **Majorian**, mußten Schwächlingen weichen (*Libius Se-* Majorian 457—461.
verus), damit Ricimer nach Laune schalten könne, während die seeräuberischen Severus 461—465.
Vandalen mit ihren verwegenen Raubzügen alle Inseln und Küsten von Spanien bis Kleinasien heimsuchten. Da vereinigten sich zuletzt unter der Regierung des **Anthemius**, eines Verwandten des byzantinischen Kaiserhauses, die Anthemius 467—472.

Digitized by Google

Oſt- und Weſt-Römer zu einem Rachezug. Aber die mit den ungeheuerſten Koſten ausgerüſtete Flotte ging theils durch Verrath und Fehlgriffe der Anführer, theils durch die Gewandtheit Geiſerichs unfern von Karthago zu Grunde.

472. Anthemius ſtarb durch Mörderhand und 40 Tage ſpäter ſtürzte eine verheerende Seuche auch den gewaltthätigen Ricimer und ſeinen zum Kaiſer erhobenen Günſtling Olybrius ins Grab. Drei Jahre nach Ricimers Tod (während welcher Zeit Glycerius und Julius Nepos den Kaiſertitel führten)

Romulus Auguſtulus 475—476. ſchmückte der ehrgeizige Feldherr Oreſtes ſeinen Sohn **Romulus Auguſtulus** mit der ruhm- und machtloſen Krone. Als aber die von den germaniſchen Kriegsſchaaren begehrte Abtretung des dritten Theils vom italiſchen Grund und Boden nicht gewährt wurde, ließ der kühne Heruler **Odoaker**, der einſt als gemeiner Kriegsmann nach Italien gezogen und dann wegen ſeiner Tapferkeit von den Deutſchen im römiſchen Dienſte zum Anführer erhoben worden war, den gefangenen Oreſtes tödten, wies dem harmloſen Kaiſer einen Wohnſitz in Campanien und einen Gnadengehalt an und machte, indem er ſich nach dem

476. Wunſche der germaniſchen Truppen den Titel eines **Königs von Italien**

486. beilegte, dem weſtrömiſchen Reich ein Ende. Zehn Jahre ſpäter erlag der letzte römiſche Statthalter in Gallien (Syagrius zu Soiſſons) dem Schwert des Frankenführers Clovis (Chlodwig), worauf in Europa ein neuer durch Chriſtenthum und Germanenthum begründeter Zuſtand eintrat. So ſank das römiſche Weltreich unter den Streichen der germaniſchen Krieger. Alle Stämme haben an dem großen Ereigniß Theil genommen, doch ohne Plan und Verabredung, gleichſam willenlos dem Geſchicke dienend. Aber die Erinnerung an den gemeinſamen großartigen Weltkampf geſtaltete ſich zu reichen Sagenkreiſen, aus denen die deutſchen Sänger aller Stämme ihre Stoffe holten, wie einſt die griechiſchen aus dem Trojanerkrieg. Die deutſche Heldenſage, die von Geſchlecht zu Geſchlecht fortwuchs, immer neue Lieder zeugend, hat ihre Wurzeln in dem großen Völkerkampf wider Rom.

6. Theodorich der Oſtgothe (c. 500).

§. 245. Zwölf Jahre hatte Odoaker als römiſcher Patricius und deutſcher Heerkönig nicht ohne Ruhm geherrſcht, als, mit Einwilligung des byzantiniſchen Kaiſers, **Theodorich, König der Oſtgothen**, aus Pannonien und Möſien gen Italien aufbrach. 200,000 ſtreitbare Männer mit Weib und Kind und ſämmtlicher Habe folgten ihm. Dieſer Macht vermochte Odoaker

489. nicht zu widerſtehen. Bei Verona von Theodorich (daher „Dietrich von Bern") beſiegt, barg er ſich hinter die Mauern von Ravenna, das er erſt nach dreijähriger tapferer Vertheidigung unter ehrenvollen Bedingungen übergab.

492. Aber nicht lange nachher erſchlugen ihn die Gothen bei einem lärmenden Gelage.

Theodorich 493—525. Von Ravenna aus beherrſchte nun fortan Theodorich als König von Italien weiſe und gerecht das oſtgothiſche Reich, das von der Südſpitze Siciliens bis an die öſterreichiſche Donau reichte und Illyrien im Oſten und

Digitized by Google

die Provence im Westen umfaßte. Auch die Allemannen, welche das verwüstete Rhätien besetzten, unterwarfen sich ihm, so wie die Markomannen und Langobarden, die sich in den entvölkerten Landschaften Noricum und Vindelicien ansiedelten und in der Folge in dem Gesammtnamen der „Bayern" (Bajovarier) aufgingen, die nicht lange nachher aus dem waldumkränzten Quellenlande der Elbe (Bojohaim, Böhmen) an die mittlere Donau zogen und alles Land von den Gipfeln des Fichtelgebirges bis an die Gletscher der Alpen in Besitz nahmen. — Voll Ehrfurcht für das altrömische Staatswesen und die kaiserliche Majestät, für welche die germanischen Heerkönige stets ein gewisses Gefühl der Abhängigkeit in sich trugen, achtete Theodorich die alten Gesetze und Einrichtungen, beschränkte aber die römischen Bewohner des Landes auf Gewerbe, Handel und Ackerbau, die durch ihn wieder fröhlich aufblühten, indeß er den Gothen ausschließlich die Führung der Waffen und der Kriege zuwies und ihnen dafür ein (steuerpflichtiges) Drittheil vom Grund und Boden verlieh. Selbst Bildung und Gelehrsamkeit erfreuten sich seines Schutzes, und kenntnißreiche Römer, wie der Geschichtschreiber Cassiodorus, der in zwölf Büchern „die Geschichte der Gothen in einer Blüthenlese ihrer glücklichen Thaten" niederlegte, gelangten durch ihn zu den höchsten Staatsämtern. Theodorichs Regierung ist ein merkwürdiger Versuch, „die neuen Elemente mit den alten zu vereinen und die Herrschaft in den alten Formen fortzuführen; an seinem Hofe hörte man noch die alten gothischen Heldenlieder, aber es sammelten sich dort auch die noch übrigen Träger der alten Bildung." In Konstantinopel, wo er in seiner Jugend mehrere Jahre als Geisel verlebte, hatte er Civilisation und ein geordnetes bürgerliches Staatswesen kennen und lieben gelernt. Er ließ aus dem römischen Rechte ein für die Gothen wie für die alten Einwohner gültiges Gesetzbuch anfertigen und wandte der Rechtspflege große Sorgfalt zu. In religiösen Dingen war er duldsam. Die denkwürdigen Worte, die Cassiodor von Theodorich anführt, bezeichnen am besten sein politisches Streben: „Mögen andere Könige durch Schlachten die Beute oder den Untergang eroberter Städte zu gewinnen suchen, unser Vorsatz ist, mit Gottes Hülfe also zu siegen, daß die Unterthanen sich beklagen mögen, unsere Herrschaft zu spät erlangt zu haben." Nach Außen war Theodorichs Ansehen so groß, daß hadernde Könige ihre Streitigkeiten vor seinen Richterstuhl brachten und alle Völker des Abendlandes ihm ihre Ehrfurcht bezeigten. War doch das Hauptstreben des großen und weisen Königs dahin gerichtet, die deutschen Fürsten im Frieden unter seiner Leitung zu einigen und alle germanischen Stämme in seinen großen Völker- und Friedensbund zu ziehen, ein Streben, das nur mäßigen Erfolg haben konnte. Erst kurz vor seinem Ende führte ihn Mißtrauen wegen hochverrätherischer Verbindung einiger vornehmen Römer mit dem byzantinischen Hofe gegen die arianischen Gothen zur Härte, so daß er, erzürnt über den römischen Undank und die italienische Falschheit, den durch seine philosophischen Schriften berühmten Senator **Boëthius** und dessen Schwiegervater Symmächus hin- 525.

Digitized by Google

richten ließ. Die von Boëthius im Kerker verfaßte Schrift, Tröstung der Philosophie, gewährte vielen empfänglichen Gemüthern Erhebung und Beruhigung und machte um so größere Wirkung, als er durch den Neid der Hofleute und durch Theodorichs Argwohn plötzlich von der Höhe menschlicher und irdischer Glückseligkeit in den Abgrund des Unglücks hinabgestürzt wurde.

Aug. 526. Diese Härte zog dem großen Gothenkönig den unversöhnlichen Groll der rechtgläubigen Römer zu. Bald nach seinem Tod wurde die Asche „des fluchwürdigen Ketzers" aus dem Riesensteine zu Ravenna herausgeworfen und in alle Winde zerstreut; aber auch das leere Mausoleum ist ein redendes Denkmal, und in jenem weisen „Dietrich von Bern", der im Heldenlied und in der Sage von Geschlecht zu Geschlecht fortgelebt hat, erkennen wir die hohe und ernste Gestalt des großen deutschen Friedensfürsten.

Theodorich geb. 455. Theodorichs Streben, die alte Cultur, Einrichtungen und Rechtspflege mit dem gothisch-germanischen Wesen zu verbinden, raubte dem gothischen Reich die Kraft und Dauer, die andere germanische Staaten durch rücksichtslose Härte, Grausamkeit und barbarische Zerstörungswuth der Eroberer erlangt haben. Durch die Theilnahme der Ostgothen an der morschen Civilisation der hinsterbenden Römerwelt und durch die Verbindung eines rohen, kräftigen Kriegervolks mit der erschlafften und verweichlichten Bevölkerung eines abgelebten Culturstaats wurden die erstern in den „unvermeidlichen Untergang der seitherigen Staatsmaschine" verwickelt, und bei den letztern der „Todeskampf" und die Leiden eines unhaltbaren Geschlechts verlängert. Theodorich ließ die von den römischen Kaisern begründete Regierungsweise mit den meisten Aemtern, mit den Titeln und Rangordnungen bestehen und übertrug die Leitung der Verwaltungsgeschäfte ausschließlich den Eingebornen, die an Bildung und Geschäftserfahrung den kriegerischen Gothen weit überlegen waren. Die Gothen bildeten eine Art Kriegerkaste, die mit der alten Bevölkerung sich nie zu einem wahren Ganzen vereinigte. „Nur selten wurden Ehen zwischen ihnen geschlossen und in allen inneren und wesentlichen Beziehungen blieben sie geschieden: durch Sprache, Sitte, nationale Rechtsgewohnheiten, am meisten aber durch die Religion." — An diesem Zwiespalt ging das ostgothische Reich in Italien zu Grunde. „Weil Theodorich es nicht wagte, die morsche Hülle des Kaiserstaats zu zertrümmern, oder nicht vermochte, die römische Bildung zu bewältigen, so blieb der innere Gegensatz gefährlich bestehen, um sich wieder aufzuthun und auszukämpfen, wenn keine überlegene Gewalt ihn mehr fesselte und ein Angriff von Außen, von römischer Seite her, ihn aufs Neue entzündete." — Hinsichtlich der Rechtspflege erließ Theodorich, der die ganze kaiserliche Machtfülle besaß, folgende maßgebende Verordnung: „In Betracht, daß die Gothen mit Gottes Hülfe unter euch vermischt wohnen, haben wir für nothwendig erachtet, auf daß keine Unordnung, wie zu geschehen pflegt, zwischen den Nachbarn entstehe, einen erprobten Mann als Graf zu euch zu schicken, um mit Berücksichtigung unserer Verordnungen den Streit zwischen zwei Gothen zu entscheiden; wenn aber eine Streitsache zwischen einem Gothen und einem Römer entstehen sollte, so wird er einen rechtskundigen Römer hinzuziehen und den Prozeß auf billige Weise schlichten. Zwischen zwei Römern aber mögen Römer erkennen, die wir als Richter in die Provinzen schicken, auf daß einem Jeden sein Recht gewahrt werde und bei der Verschiedenheit der Richter doch Eine Gerechtigkeit Alle umfasse." Unter Theodorichs friedlicher Regierung hob sich Italien wieder zu blühendem Wohlstand: „die Zertheilung der großen Landgüter in kleine Freiloose, welche fortan auch der Gothe allmählich seinerseits mit Lust bestellte, hob den tiefgesunkenen Feldbau; Gleichheit des Maßes, Gewichtes und der Münze, treffliche Straßen, von keinem Gesindel beunruhigt, Flüsse und Kanäle belebten den innern Verkehr; mäßige Zölle und liebreiche Aufnahme der Fremden den äußern meist auf Griechenland gerichteten

Digitized by Google

Handel." — **Cassiodorus**, ein Römer von vornehmer Geburt aus Bruttium, ist für die christliche Bildung des Mittelalters von der größten Wichtigkeit. Er gründete in seinem Alter ein Kloster in Calabrien, „welches lebensmüde Männer zum Genusse eines ruhigen Lebens und zur Beschäftigung mit geistlichen Dingen und mit nützlichen Arbeiten aufnehmen, zugleich aber auch das Muster einer geistlichen Schule werden sollte." Zu dem Ende gab er in einigen Werken Anweisung, wie die Klosterbewohner „die dürftige allgemeine Bildung jener Zeit oder die Pflege gewisser Theile der antiken Wissenschaft mit einem ascetischen oder beschaulichen Leben und mit nützlichen körperlichen Arbeiten verbinden könnten", und empfahl dazu neben dem Schulunterricht namentlich Bücherabschreiben und Landwirthschaft, Viehzucht und Obstcultur. Diese Vorschriften blieben nicht ohne Einfluß auf die Mönche der folgenden Jahrhunderte und bewirkten, daß die Klöster in manchen Gegenden an die Stelle der untergegangenen Lehranstalten für Rhetorik, Philosophie und Rechtswissenschaft traten und daß somit die Reste alter Cultur an die christlichen Institute geknüpft wurden. Auch die von Cassiodor nach dem Vorgange eines heidnischen Grammatikers empfohlene Eintheilung aller nöthigen Schulwissenschaften in das sogenannte Trivium (Grammatik, Rhetorik, Dialektik für die untern Klassen, daher der Name Trivialschule) und Quadrivium (Arithmetik, Musik, Geometrie, Astronomie für die höhern Klassen), oder in die sieben freien Künste, blieb durch das ganze Mittelalter herrschend. Sie machten die „Kreisbildung" der jungen Leute von Stande aus. Von den übrigen Werken des Cassiodor sind seine Briefe für die Geschichte seiner Zeit, seine Chronik und seine Kirchengeschichte als Muster der mönchischen Geschichtschreibung der Folgezeit von Wichtigkeit. — **Boëthius** ist der letzte Stern der römischen Literatur. Seine oben erwähnte Trostschrift ist in der Form eines Zwiegesprächs abgefaßt, welches der eingekerkerte Boethius mit der als Person erscheinenden Philosophie hält. Die Sprache besteht abwechselnd aus rhetorischer, oft poetischer Prosa und aus Versen. Es ist darin „jede Spur des Christlichen vermieden und nur von demjenigen Troste die Rede, den die wissenschaftliche Philosophie unabhängig von aller Religion dem Menschen gewährt; der Verfasser erweckt den Gedanken an die Menschenwürde und Seelengröße, die sich im Unglück offenbaren, und belebt diesen Gedanken durch das Beispiel einiger großen Römer der Vorzeit." — „Er ruft dem Leidenden die Erinnerung an das erworbene Verdienst zurück, er macht ihn auf die Hand der Vorsehung, auf den Gang irdischer Dinge und auf den verschiedenartigen Werth menschlicher Güter aufmerksam; er redet vom Ziel und Zweck des Daseins, vom wahren Glück des Menschen, von der Nichtigkeit der äußern Güter und des Glücks, von dem Unterschied zwischen Schein und Wahrheit, zwischen der äußern sinnlichen Welt und dem unsichtbaren Reiche des Geistes;" er beweist, daß Tugend und Laster ihren Lohn und ihre Strafe in sich tragen, und schließt mit der Begründung „des Verhältnisses der menschlichen Willensfreiheit zu der göttlichen Weisheit und ihren ewigen Rathschlüssen." — „Boëthius hat, als die alte Cultur vernichtet wurde, für das neue Geschlecht den Samen einer wahrhaft schönen und edeln Schwärmerei ausgesäet, durch welche später Barbarei und Fanatismus gemildert wurden; er hat in den rohen Zeiten des Mittelalters Tausenden von Leidenden der Weisheit Trost ins Herz gegossen und, wenn harte Gewalthaber sie wie ihn mit grausamem Tod vertilgten, ihnen den Himmel offen gezeigt, den jeder Edle in sich trägt; er allein hat die Unglücklichen in den öden Steppen rauher Wirklichkeit auf das Land der Möglichkeit hingewiesen und ihnen da, wo die Selbstsucht der Halbbarbaren eine furchtbare Wüste schuf, ewig grünende Auen der Hoffnung und der Liebe bereitet." — Boëthius ist noch ferner wichtig: 1) weil er über die erwähnten sieben freien Künste Lehrbücher verfaßt hat, die im Mittelalter die Grundlage des Schulunterrichts bildeten. 2) Durch seine Uebersetzung vieler Schriften des Aristoteles ins Lateinische. 3) Durch die Wirksamkeit, die sowohl diese Uebersetzungen als seine theologischen Schriften über die Dreieinigkeit und über die Naturen in Christo auf die christliche Religionswissenschaft gehabt, so daß er als der Schöpfer der Scholastik, oder der im Mittelalter

Cassiodor 465—577.

Boëthius 473—525.

Digitized by Google

Jornandes herrschenden theologischen Philosophie gelten kann. — Die von **Jornandes** (Jordanes), einem vornehmen, dem Königsgeschlechte der Amaler verwandten Gothen, im 6. Jahrhundert verfaßte Geschichte der Gothen, hauptsächlich nach Cassiodorus, ist für die Nachwelt dadurch wichtig, daß er einheimische Sagen und Heldenlieder bei der Bearbeitung der ältesten Geschichte benutzt zu haben scheint. Er trat später in den geistlichen Stand und starb wahrscheinlich als Bischof von Kroton. Der leitende Gedanke seines Geschichtswerkes ist darzuthun, „daß nur in der friedlichen Einfügung des Gothenvolkes in das römische Reich die Möglichkeit und Hoffnung einer gedeihlichen Zukunft für dasselbe vorhanden sei."

7. Die Franken.

§. 246. a) Chlodwig. An der Maas und Sambre wohnten schon seit einigen Menschenaltern die salischen Franken germanischer Abkunft. Ihre ältesten Könige werden Pharamund (d. h. Oberhaupt, Herzog) und Meroväus genannt; Doornik war der Mittelpunkt ihres Reichs. Als aber der streitbare und verschlagene **Chlodwig** zur Herrschaft kam, erweiterte
486. er die Grenzen des Gebiets durch Eroberung des letzten Restes des Römerreichs an der Seine und Loire, ließ den wackern Statthalter Syagrius, der ihm von den Ostgothen ausgeliefert wurde, enthaupten (§. 244) und erhob zuerst Soissons, dann Paris zu seinem Herrschersitz. Hierauf zog er (mit den stammverwandten ripuarischen Franken am Niederrhein verbunden) gegen die Allemannen, die sich auf beiden Seiten des Rheins ausgedehnt
496. hatten, brachte ihnen in der blutigen **Schlacht bei Zülpich** (zwischen Bonn und Aachen oder nach andern Angaben bei Toul), eine entscheidende Niederlage bei und unterwarf sich ihr Gebiet am Rhein und an der Mosel, und von der Lahn über die Maingegenden bis zum Neckar. In der Hitze des Kampfes gelobte Chlodwig, wenn der schwankende Sieg sich zu seinen Gunsten entscheide, den Glauben seiner christlichen Gemahlin (Clotilde, einer burgundischen Königstochter) anzunehmen; und noch in demselben Jahr empfing er mit 3000 Edeln seines Gefolges durch den Bischof Remigius in Rheims die Taufe nach athanasianischem Bekenntniß. Aber in seinem verwilderten Herzen schuf das Christenthum keine Regungen der Milde. Er blieb seiner Natur treu, in welcher rohe Kraft, listige Verstellung und barbarische Härte verbunden waren. Die Gaue, die nördlich vom Remsthal über die mittleren Neckar-, Kocher-, Jaxt- und Taubergegenden sich bis zum Main ausdehnten, wurden Franken zur Ansiedelung übergeben, und der fränkische Name verdrängte hier den allemannischen für alle Zeiten. Die Einheit des Glaubens zwischen Franken und Galliern wurde die Stärke des fränkischen Reichs. Chlodwig und seine Kriegsgenossen hielten es für ihre Pflicht, dem „Gottessohne" die volle Ehre zu geben, die ihm die Arianer geraubt. Darum wurden die Burgunder, deren Kraft durch Zwietracht und blutigen Familienhader
500. gebrochen war, zur Zinspflicht und zur Annahme des katholischen Glaubens
507. gezwungen und das Reich der Westgothen (nach dem Sieg bei Vouglé unweit Poitiers) auf gallischem Boden beschränkt. „Gott aber warf Tag

Digitized by Google

für Tag seine Feinde vor ihm zu Boden", sagt Gregor von Tours in seinen zehn Büchern fränkischer Geschichten von dem ersten christlichen Frankenkönig, „und vermehrte sein Reich, darum daß er rechten Herzens vor ihm wandelte, und that was seinen Augen wohlgefällig war." Nachdem so Chlodwig das **Frankenreich** nach Osten bis zur Rhone und nach Süden bis an die Garonne ausgedehnt hatte, suchte er durch grausame Ermordung aller fränkischen Stammhäupter die Herrschaft über das ganze Reich sich und seinen Nachkommen zu sichern. Wegen seines Eifers für die Verbreitung der katholischen Kirchenlehre unter den arianischen Germanen wurde er von der Geistlichkeit als „allerchristlichster" König und zweiter Constantin gepriesen. Aus dieser Zeit mögen die größtentheils auf Gewohnheitsrecht beruhenden salischen Gesetze herrühren (§. 343. 3. B.). Doch behielt das Frankenreich in Gallien sowohl in den Rechtsbestimmungen als in allen staatlichen und kirchlichen Einrichtungen das Meiste aus der Römerzeit bei. Die „blondgelockten" fränkischen Heerkönige traten an die Stelle der römischen Imperatoren und Statthalter, und in Verwaltung, Steuerwesen, Gerichtsverfahren, kurz im ganzen öffentlichen Leben blieben die alten Ordnungen, Gewohnheiten und Formen bestehen. Romanen von alter Bildung umgaben den neuen Hof, leiteten die Hof- und Staatshaushaltung und bekleideten die ersten Aemter. Daher gewann auch in dem fränkischen Gallien das romanische Wesen in allen seinen Aeußerungen bald die Oberhand, zumal der Sinn der germanischen Franken vorzugsweise dem Kriege zugekehrt blieb.

Schon im dritten Jahrhundert war nach Gallien, welches mit Rom in der innigsten Verbindung stand, das Christenthum durch römische Soldaten gebracht worden, mag auch die Sage von der thebanischen Legion, die, unter Maximinian gegen die Bagauden (§. 227) fechtend, um ihres christlichen Glaubens willen nebst ihrem Feldherrn Mauritius im Walliser Rhonethal bei der heutigen Stadt St. Moriz den Märtyrertod gestorben, nur eine heilige Legende sein. Im vierten Jahrhundert nahm die Zahl der Bekenner unter dem empfänglichen Volke der romanischen Gallier bedeutend zu. „Man hat es sich dort zur Ehre gerechnet, daß das Haus der römischen Imperatoren, welches in dem Gegensatz der Religionen die Entscheidung zu Gunsten des Christenthums gegeben hat, in Gallien seinen vornehmsten Sitz hatte; eben da, sagt man, hat Constantin das Zeichen des Christenthums an das Labarum geheftet. Doch dauerte es dann noch einige Zeit, bis auch das Volk sich bekehrte. Erst in der zweiten Hälfte des vierten Jahrhunderts erschien der pannonische Kriegsmann, der heilige Martin (§. 239), der seine Person einsetzend vor den Augen des Volkes die Gegenstände seiner Anbetung umstürzte, die konischen Denkmale und heiligen Bäume der einheimischen, so wie die Tempel und Bildsäulen der römischen Götter — denn beide standen und fielen jetzt mit einander — und an ihrer Stelle christliche Kirchen errichtete. Er stiftete das große Münster in Tours, dem zahlreiche andere mönchische Institutionen im Innern des Landes und auf den benachbarten Inseln folgten, Pflanzschulen zugleich für theologische Studien und für den Kirchendienst; Bischöfe der Städte und Bekehrer des Landes gingen aus ihnen hervor. — So vollkommen waren die Gallier der römischen Welt einverleibt, dem Fortschritt und Verfall ihrer Cultur, dem Wechsel ihrer Religion." (Ranke.)

§. 247. b) Die Merowinger. Der Frevelsinn des Vaters vererbte auf die vier Söhne, die sich nach Chlodwigs Tod in das merowingsche Frankenreich theilten, so daß der älteste das ostfränkische Reich Austra- 511.

Digitized by Google

sien mit der Hauptstadt Metz erhielt, die drei jüngern sich in das westliche Reich Neustrien und das dazu gehörige Burgundien theilten. Doch blieb die Nation verbunden und von Zeit zu Zeit wurde auch die Regierung wieder in Einer Hand vereinigt. (So unter Lothar I. im J. 558, und Lo-
531. thar II. 614.) — Auf der rechten Rheinseite wurden die Thüringer unterworfen und ihr Land, bis auf die kleine Strecke am Waldgebirge zwischen den Franken und ihren Bundesgenossen, den Sachsen, getheilt; an der Rhone und in den Alpen wurden die Burgunder zur völligen Unterwerfung ge-
534. bracht, aber im Genuß ihrer einheimischen Gesetze und Einrichtungen gelassen; und endlich kamen auch im Süden die fruchtbaren Länder zwischen Garonne und Pyrenäen (Aquitanien) unter die fränkische Herrschaft. Viele blutige Fehden waren bereits um den Besitz dieses schönen Landes mit den alten Römerstädten Toulouse, Narbonne, Carcassonne u. a. zwischen Franken und Westgothen geführt worden, bis endlich der Westgothenkönig Amalrich, der im arianischen Eifer seine fränkische Gemahlin mißhandelte, um sie zu
531. seinem Glauben zu bekehren, von deren Bruder, Childebert von Paris, besiegt
534. und auf der Flucht durch die Lanze eines Franken durchbohrt ward, worauf das ausgeplünderte Land als Beute den Siegern zufiel.

Das ganze Reich der Merowinger war in Grafschaften getheilt, die in den germanischen Theilen sich meist nach den alten Gauen, auf dem früher römischen Boden nach den alten Stadtgebieten begrenzten. „Die Grafen ernannte der König nach freiem Ermessen und übertrug jedem in seiner Grafschaft die Aushebung und Anführung des Heerbannes, die Erhebung und Ablieferung der Krongefälle, die Leitung der Rechtspflege und die Sorge für den Landfrieden. Jede Grafschaft zerfiel dann weiter in kleinere Bezirke, die den alten Hundertschaften der Deutschen entsprachen. In diesen wurde vom Grafen theils in regelmäßig wiederkehrenden, theils von ihm besonders gebotenen Versammlungen der freien Gemeindegenossen an den bestimmten Malstätten in alter, feierlicher Weise das Gericht gehegt", wobei die Gemeinde noch selbst lebendigen Antheil nahm und in den meisten Fällen das Urtheil sprach. Ueber mehrere Grafschaften wurde gewöhnlich ein Herzog gesetzt, dessen Befugnisse sich aber wesentlich nur auf die Heerverfassung bezogen. Der herzogliche Name bezeichnete demnach in Gallien nur einen militärischen, vom König eingesetzten Beamten ohne freie ausgedehnte Gewalt.

Das Merowingsche Königshaus bietet, gleich dem frevelhaften Hause der Atreiden (§. 13), ein grauenvolles Bild menschlicher Verworfenheit dar. Bruder- und Verwandtenmord, blutige Bürgerkriege, Vielweiberei und die Ausbrüche eines ungebändigten, leidenschaftlichen Hasses füllen die Jahrbücher seiner Geschichte, wo man nur Zeichen des Verfalls und Untergangs erblickt, ohne die Keime neuen Lebens. Besonders sind die wilden, durch Blutrache herbeigeführten Frevelthaten der Königsfrauen Brunhilde (in Austrasien) und Fredegunde (in Neustrien) schaudererregend. Diese Gräuel zerstörten in Chlodwigs Geschlecht zuletzt jede sittliche und leibliche Kraft, so daß nach
638. Dagoberts Tod die merowingischen Regenten als „faule Könige" in der Geschichte gezeichnet sind. Nach Brunhilde und Fredegunde „verliert im merowingischen Königshaus auch das Laster seine Größe, in wachsender

Digitized by Google

Jämmerlichkeit schleppt sich das entartete Geschlecht noch anderthalb Jahrhunderte durch die Geschichte", indeß der Verwalter der königlichen Güter (Domänen), der **Majordomus** (Hausmaier), allmählich alle Regierungsgewalt nebst der Führung des Heers an sich brachte. Der Besuch der jährlichen Volksversammlungen (Märzfelder) auf einem mit vier Ochsen bespannten Wagen war endlich das einzige Geschäft der schwachen Merowinger, denen die Großen zuletzt noch sogar die Ernennung der Hausmaier entrissen und das wichtige Amt durch Wahl besetzten, d. h. dem Mächtigsten aus ihrer Mitte übertrugen, so daß diese fortan aufhörten, Diener oder Beamte des Königs zu sein. Anfangs hatte jedes der drei Reiche einen eigenen Majordomus, bis es dem tapfern und klugen **Pipin von Heristall** gelang, nach dem Sieg bei Testri an der Somme die Großhofmeisterwürde von Neustrien und 657.
Burgundien mit der austrasischen zu verbinden und in seinem Hause erblich zu machen. Fortan hatten seine als Herzoge der Franken ausgezeichneten Nachkommen die Königsgewalt, während die Merowinger nur den Königsnamen führten, bis Pipins Enkel auch diesen sich beilegte. Das 752.
Stammschloß des berühmten Geschlechtes stand an der Maas, in der Nähe der heutigen Stadt Lüttich.

Ergänzungen und Ausführungen. Brunhildens Ende war schrecklich. Von einer Versammlung der Großen zum Tode verurtheilt, wurde sie auf Befehl Lothars, des Sohnes der Fredegunde, an den Schweif eines wilden Pferdes gebunden und zu Tode geschleift (613). Lothars Sohn und Nachfolger war Dagobert († 638), ein sittenloser Fürst, der aus Angst für das Heil seiner Seele die Abtei St. Denis bereicherte und sie zur Begräbnißstätte der französischen Könige bestimmte. Unter Dagobert und seinem Nachfolger begründete **Pipin von Landen**, Majordomus zu Metz, die Macht seines Hauses. Sein Sohn Grimoald folgte ihm in dieser Stelle; als Pipin aber voreilig den Versuch machte, seinen Sohn auf den Thron zu erheben, empörte sich das Volk gegen ihn, erschlug ihn 656.
mit seinem Sohne und gab die Herrschaft den Merowingern zurück. Pipins Enkel von seiner Tochter war Pipin von Heristall, der zuerst die höchste Gewalt in Austrasien an sich brachte und endlich auch die Herrschaft über die andern Theile gewann. Sein waffengeübter Sohn Karl Martel begann vom Kerker aus, in den ihn seine Stiefmutter gesperrt, eine ruhmvollere Laufbahn als alle seine Vorgänger. — Die Geschichte dieser Zeit, namentlich wie sie von dem geistlichen Chronikschreiber **Gregor von Tours** (540—594) dargestellt ist, läßt einen sittlichen Zustand erkennen, wo rauhe Kraft, wilde Leidenschaft und sinnliche Begierden ungebändigt und ungemildert walten. Neben einem lasterhaften Hof, wo Freveltaten, Wollust, Weiberbosheit und Grausamkeit neben äußerer Frömmigkeit, Aberglauben und Freigebigkeit gegen Geistlichkeit und Kirche herrschen, und der durch die Unmittelbarkeit und Naivetät, womit er sich dem einen und andern hingibt, den von den geistlichen Geschichtschreibern angestellten Vergleich mit der israelitischen Königsherrschaft des A. T. rechtfertigt, steht ein Klerus, der täglich an Macht und Reichthum wie an Zahl zunimmt, und bei dem sich zwei verschiedene Richtungen kund geben; bei der weltlichen Geistlichkeit ein Streben nach Mehrung des Reichthums, der Macht und der Genüsse und folglich ein Anschließen an Hof und Adel, deren fromme Freigebigkeit Güter und Rechte mit vollen Händen spendete, und bei der Klostergeistlichkeit (regulärem Klerus) Bekehrungseifer, Ascetik und Entsagung, und innige Verbindung mit dem gedrückten Volke, dessen Leiden und Freuden sie theilt. Durch Gründung klösterlicher Institute in wilden, wenig bevölkerten Gegenden (St. Moritz in Wallis, Disentis in Graubündten, Maurmünster im Elsaß, Münsterthal im

Digitized by Google

Jura, die Gegend von Salzburg und das Thal des Flusses Agout in Languedoc) legten sie den Keim zur Cultivirung unwirthlicher Landschaften und zur Urbarmachung verwilderter Distrikte. — Die von gallischen und britischen Missionaren um diese Zeit unternommenen Heidenbekehrungen bei den Friesen und Sachsen hatten noch wenig Erfolg. Merkwürdig ist die Antwort des tapfern Friesenführers Ratbod, der, als ihn die Geistlichen versicherten, seine heidnischen Vorfahren befänden sich in der Hölle, sich der Taufhandlung, die eben an ihm vollzogen werden sollte, mit den Worten entzog, er wolle lieber zu diesen tapfern Männern in die Hölle fahren, als getrennt von ihnen im Paradiese leben.

8. Die Angelsachsen.

§. 248. Um die Mitte des 5. Jahrhunderts verließen die römischen Heere Britannien, das sie nicht länger zu behaupten vermochten. Die Einwohner, unter der Römerherrschaft der Waffen entwöhnt und daher zu schwach, dem Ungestüm der wilden Picten und Scoten Caledoniens zu widerstehen, suchten in König Vortigerns Tagen Hülfe bei den germanischen Volksstämmen der Niederelbe, die damals schon als kühne Freibeuter auf leichten Ruderkähnen bekannt und gefürchtet waren. Die wanderflüchtigen abenteuer-
449. liebenden Sachsen, Angeln, Jüten und andere Küstenvölker folgten, unter Hengist und Horsa, dem Rufe, kehrten aber ihr siegreiches Schwert bald von den nördlichen Caledoniern wider die Briten selbst, die zwieträchtig und ohne Gemeinsinn keinen nationalen Widerstand entgegensetzten, und eroberten, durch neue Ankömmlinge verstärkt, nach einem langen furchtbaren Vernichtungskriege Britannien, fortan England genannt. Die Barbarei des Heidenthums und germanische Einrichtungen verdrängten die christlich-römische Cultur, Gesetzgebung und Sprache, die alten Römerstädte zerfielen oder verschwanden, die altbritische Kirche mit den Lehrbegriffen und Einrichtungen des morgenländischen Christenthums wich dem Odinscultus, und ein Naturzustand, wo neben Krieg und Jagd nur Ackerbau und Viehzucht Pflege fanden, faßte allmählich feste Wurzeln. Die keltischen Bewohner erlagen größtentheils der Schärfe des Schwerts: was sich retten konnte flüchtete nach Gallien und mehrte die Zahl der britischen Ansiedler in Armorica (daher Bretagne). Nur in den Gebirgsgegenden von Wales und auf der Südwestküste, in Cornwallis, behaupteten die keltischen Bewohner ihre Unabhängigkeit bis ins 13. Jahrhundert, und noch heut zu Tage geben Sprache und Lieder und nationale Eigenthümlichkeiten Zeugniß von ihrer verschiedenen Abkunft. Das übrige England kam nach einem Kampfe von mehr als 150 Jahren in den Besitz der Angelsachsen, die daselbst sieben kleine Königreiche (Heptarchie) gründeten: Kent, Sussex, Essex, Wessex, Ostangeln, Mercien, Northumberland. Diese bestanden getrennt unter steten Kämpfen,
827. Waffenthaten und Familienfehden bis ins 9. Jahrhundert, wo **Egbert** von Wessex die sieben Reiche vereinigte und sich König von England nannte. Das germanische Heidenthum wich schon im 7. Jahrhundert dem Christenthum, als, von Papst Gregor dem Großen gesandt, der Benedictinermönch Augu-
c. 600. stinus mit einer Schaar Missionare in Kent anlangte, den König und seine

Digitized by Google

Edlen zur Taufe führte und den Grund zum erzbischöflichen Sitze von Canterbury legte. Unter dem Einflusse königlicher Frauen, die für die Lehre von dem leidenden und gekreuzigten Heiland mehr Empfänglichkeit zeigten, als die thatenfrohen Könige, erlangte das Christenthum bald auch in den übrigen Staaten der Heptarchie den Sieg. Die Angelsachsen, die aus Haß gegen das keltische Wesen dem altbritischen Christenthum mit seinen freieren Formen und Ansichten hartnäckig widerstanden hatten, gingen bereitwillig mit der Kirche des heil. Petrus einen Bund ein, zahlten dem Papste den „Peterpfennig" und pilgerten andachtsvoll nach der ewigen Stadt. Da der heil. Petrus, wie man sie lehrte, die Schlüssel zur Himmelspforte besitze, so wollten sie nicht zurückgewiesen sein, wenn sie dereinst an derselben anklopfen würden. — In Irland, wo die keltische Bevölkerung und das Christenthum durch die Angelsachsen nicht verdrängt wurden, hatte der heil. Patrik schon um die Mitte des 5. Jahrhunderts das Evangelium nach römischer Auffassung verkündigt und den Grund zu dem Kloster- und Mönchswesen gelegt, das sich auch bald in Schottland an die Einsiedeleien der vor heidnischer Verfolgung sich bergenden Culdeer anlehnte. Von dem an nahm das Kirchenwesen und die Zahl der Geistlichen und Mönche in den britischen Inseln dergestalt zu, daß der Staat in der Kirche aufzugehen drohte und viele Könige und Edelleute die Ruhe ihrer Seele entweder in der Stille einer Klosterzelle oder auf fernen Pilgerfahrten zu erwerben suchten.

Arthur. Ossian. Beowulf. Aus dieser Zeit stammen die Sagen von dem britischen König **Arthur**, der, ein Verfechter der altbritischen Nationalität und christlichen Cultur, in den Gebirgen von Wales den feindlichen Angelsachsen tapfern Widerstand geleistet haben soll, weshalb ihn die spätere romantische Poesie als Vorbild aller Ritterlichkeit und Gründer des Ritterbundes der Tafelrunde hinstellte und dadurch sein Leben vollends mit dem Schleier der Sage und Dichtung verhüllte. — Auch die schottischen Heldenlieder, die von einem blinden Helden und Sänger, **Ossian**, dem Sohne Fingal's, herrühren sollen, und welche in schwermüthigen, sentimentalen Tönen die tapfern Thaten und Kriegszüge und die melancholischen und schwärmerischen Gefühle dahingegangener Kämpfer besingen, scheinen dieser Zeit anzugehören. Jahrhunderte lang mündlich fortgepflanzt, mögen die volksthümlichen Lieder mannichfache Umgestaltungen und Erweiterungen erfahren haben, bis sie gesammelt und (in gaelischer Mundart) herausgegeben wurden. — Das älteste angelsächsische Gedicht ist das an heidnischen Mythen reiche **Beowulfslied**, ein aus mehreren einzelnen Gesängen zusammengesetztes Heldengedicht aus der dänischen Vorzeit. Es handelt von den Thaten, Fahrten und Abenteuern des starken Königssohns Beowulf, welcher mit den riesigen Geistern der sumpfigen Oede kämpft und den Drachen erschlägt, der die goldenen Schätze bewacht, und gibt ein treues, anschauliches Bild von dem Ritterleben der nordischen Edelinge bei fröhlichen Gelagen, bei Waffenspiel und Harfenklang, wie von der wilden rauhen Nordlandsnatur mit den eisigen Meeresküsten. Auch „des Sängers Weitfahrt", ein poetischer Reisebericht, ist wegen der Aufzählung vieler alten Volksstämme ein wichtiges Gedicht für die altnordische Sagengeschichte.

Angelsächsische Einrichtungen.

Die Angelsachsen trugen ihre heimischen Einrichtungen auf das eroberte Land über. Der freie Eigenthümer mit seiner Familie, seinen Hörigen und Knechten bildete ein Geschlecht oder Hid; mehrere Geschlechter verbunden gaben eine Mark oder Gemeinde; durch die Vereinigung etlicher Marken entstand der Gau oder Shire.

Digitized by Google

Ein großer Theil des Bodens war Gemeindeland, namentlich das Weide- und Waldland; das nach Loosen getheilte Ackerland gehörte den Edeln und Freibauern; das größte besaß der aus den edeln Familien gewählte König, dem auch noch außerdem ein Wehrgeld zukam. Nur die Freien waren waffenfähig; nur sie machten Gesetze, sprachen Recht und stimmten in der Gemeinde; nächst den Waffen war das über die Schultern herabwallende lange Haar der Schmuck des freien Mannes. — Die ursprüngliche Volksversammlung (Folkmot), an der alle Freien Theil nahmen, ging frühe durch Vertretung in eine Versammlung der Wittigen oder Weisen Wittenagemot über. Diese Versammlung stand dem König rathend zur Seite; sie überwachte das Volksrecht und vermehrte es durch neue Gesetze; sie wählte den König aus dem regierenden Geschlechte und durfte ihn zur Rechenschaft ziehen über seine Handlungen; sie entschied über Krieg und Frieden, und nur mit ihrer Einwilligung konnte der König die bewaffnete Macht aufbieten und Steuern einfordern. Um den zahlreichen Feinden kräftigern Widerstand leisten zu können, stellten die angelsächsischen Fürsten und Edlen einen obersten Herrscher, Bretwalda genannt, als Heerkönig auf und legten ihm eine ausgedehntere Macht bei. „Zunächst nur bestimmt die Streitkräfte der sieben Reiche unter seinem Befehl zu vereinen, hat der Bretwalda später, als das Christenthum unter den Angelsachsen Eingang fand, auch auf die kirchlichen Angelegenheiten in allen Reichen Einfluß gewonnen und damit die innern Verhältnisse derselben mehr und mehr von sich abhängig gemacht.“ Die Hauptbeschäftigungen der Angelsachsen in Friedenszeiten waren Viehzucht, besonders Schweinezucht, und Ackerbau; Handel und Gewerbwesen waren unbekannt; die alten Städte, die unter der Römerherrschaft aufgeblüht waren, geriethen in Verfall; manche verschwanden gänzlich vom Erdboden.

III. Das byzantinische Reich.

1. Kaiser Justinian (527—565).

§. 249. Das byzantinische Reich bietet ein trauriges Bild sittlicher Entartung. Ein von orientalischer Pracht und Ueppigkeit umgebener und von dogmatischen Parteifragen zerrissener Hof, wo Weiber und Günstlinge durch Ränke und Frevel die schwachen oder lasterhaften Kaiser heben und stürzen und einflußreiche Hoftheologen der Politik eine religiöse und kirchliche Richtung verleihen; eine übermüthige Leibwache, die mit dem Thron ein eben so vermessenes Spiel treibt, wie früher die Prätorianer in Rom; eine erregbare Volksmasse, die ihrer Sinnenlust nachrennt, von Brodspenden lebt und sich an den rohen Vergnügungen der circensischen Spiele in der Rennbahn (Hippodrómos) ergötzt, indeß die Provinzen unter dem Druck der Steuern und Beamtenwillkür erliegen, der Ackerbau in Verfall geräth und Handel und Gewerbe durch Zölle und Alleinverkaufsrecht (Monopol) zu Grunde gehen. Leidenschaftliche Kämpfe über die unlösbaren Fragen nach der Art der Verbindung und dem gegenseitigen Verhältniß der göttlichen und menschlichen Natur in Christo theilen Hof und Reich in feindselige Parteien (Monophysiten, Monotheleten u. a.), deren Haß und Verfolgungssucht nur der Wuth gleichkommt, womit die nach den Farben der Wagenlenker in den Rennbahnen benannten politischen Parteien der Blauen

Digitized by Google

und Grünen einander anfeinden. Bei den heißen Gefühlen der Südländer und ihrer regen Phantasie, in welcher auch das Geistige eine sichtbare Gestalt annimmt, konnten solche tiefsinnige Speculationen in das praktische Volksleben eindringen, und bei der unermeßlichen Zahl müßiger Mönche und Geistlichen in Stadt und Land, in den gefüllten Straßen und in der entlegenen Einöde, fehlte es nicht an Führern und Streitern.

Monophysiten. Monotheleten. Adoptianer. In der alexandrinischen Schule faßte man die Einheit der göttlichen und menschlichen Natur in Christo so streng, daß die menschliche Natur in der Gottheit unterzugehen schien, in der Schule von Antiochien nahm man, um das Dasein der menschlichen Natur zu sichern, „ein Fürtschsein derselben an, bei welchem die Einheit selbst gelöst erschien." Der Repräsentant der letztern Ansicht war Nestorius, Bischof von Constantinopel, die vollkommene Vereinigung verfocht Cyrillus von Alexandria. Der erstere, auf der allgemeinen Kirchenversammlung zu Ephesus (431) verdammt und „in klösterlich gelehrter Unbehülflichkeit dem (durch den gewandten und schmiegsamen Cyrillus bewirkten) Kampfe der Intrigen nicht gewachsen, von allen Parteien aufgegeben, starb im Elende (c. 440), sein Charakter verkannt, seine Lehre entstellt." Aber seine Grundsätze fanden Anhänger in Persien. Unter dem Namen der chaldäischen Christen, in Indien Thomaschristen, von ihren Gegnern Nestorianer genannt, verbreiteten sie tief nach Asien christliche Wohlthätigkeit und griechische Bildung. Der Streit bestand jedoch fort. Als Eutyches von Konstantinopel, die Grundsätze des Cyrillus verfolgend, lehrte, „daß alles Menschliche im göttlichen Wesen Christi aufgegangen und mit ihm zu einer Natur geworden sei," wurde er verdammt und abgesetzt. Zwar bewirkte sein Anhänger Dioscorus von Alexandrien auf der allgemeinen Synode zu Ephesus (449) die Rechtfertigung des Eutyches und die Entsetzung seines Gegners durch die Gewalt eines aufgereizten Pöbels, allein der öffentliche Unwille über diese Gewaltthat machte ihre Niederlage um so vollständiger. Auf einer von der Kaiserin Pulcheria und ihrem Gemahl Marcianus nach Chalkedon berufenen allgemeinen Kirchenversammlung (451) wurde die Synode von Ephesus als eine „Räubersynode" cassirt, Dioscorus entsetzt und Eutyches verdammt, und als Kirchenlehre festgesetzt: „zwei Naturen sind unvermischt, aber auch unzertrennlich in der einen Person Christi vereint." Aber die alexandrinische Ansicht wurde darum nicht aufgegeben. Die Bekenner derselben, von ihren Gegnern **Monophysiten** (d. h. die an Eine Natur glauben) genannt, bewarben sich um den Schutz des Throns und bewirkten dadurch, daß „der Glaubensstreit zum Werkzeug der Politik" ward und die kirchlichen Parteiungen auf die Palast- und Residenzrevolutionen einwirkten. Kaiser Zeno suchte durch ein zweideutig und unbestimmt abgefaßtes Glaubensgesetz (**Henotikon**) 482 die Spaltung zu heben, allein von beiden Seiten gleich geschmäht und von den strengen Monophysiten verworfen, vermehrte es nur den Hader und die Spaltungen. Doch erlangte die monophysitische Ansicht von Einer Natur nie kirchliche Geltung. Nachdem Justinian vergeblich gesucht, durch einige Zugeständnisse die Spaltung zu heben, trennten sich die Monophysiten von der katholischen Kirche und bildeten ein eigenes Kirchenwesen, dem angehörten: 1) die ägyptische Nationalkirche der Kopten; 2) die Armenier; 3) die Jacobiten in Syrien und Mesopotamien. — Kaiser Heraclius (seit 622) suchte die Monophysiten in Armenien und Syrien der Kirche wieder zu gewinnen, indem er ein Glaubensgesetz verkündigen ließ, „daß trotz der zwei Naturen doch nur eine Willensäußerung in Christo stattfinde." Dieses Gesetz erzeugte neue Kämpfe und Spaltungen. Die Anhänger desselben (**Monotheleten**) wurden von dem römischen Bischof verdammt, und wenn auch Kaiser Constans II. (648) den Bischof Martin I. von Rom entsetzt nach Konstantinopel führen und im Elend sterben ließ, die sechste ökumenische Synode von Konstantinopel erklärte die Lehre von zwei Willensäußerungen, als den zwei Naturen

Digitized by Google

entsprechend, für rechtgläubig. Von der Kirche ausgestoßen und von den Kaisern verfolgt erhielten sie sich unter dem Namen Maroniten auf den Berghöhen des Libanon unter einem eignen Patriarchen, treu dem Bekenntniß von Einem Willen in Christo. — In dem von griechischer Cultur und Spitzfindigkeit entfernten Abendlande fanden diese Speculationen keinen geeigneten Boden. Als zwei spanische Bischöfe die nestorianische Meinung, „daß Christus nach seiner menschlichen Natur blos durch Adoption der Sohn Gottes sei," aufnahmen und ausbildeten, wurden sie durch Alcuin bekämpft und unter Karl dem Großen auf zwei Synoden verdammt und zum Widerruf gezwungen. Und war auch dieser Widerruf weder aufrichtig noch ausdauernd, so fand doch die Ansicht der Adoptianer „zu wenig Anklang im Zeitalter, um nicht mit den Urhebern abzusterben."

§. 250. Marcians (§. 239) fünfter Nachfolger war **Justinian**, ein Mann von niedriger Herkunft, dessen Regierung nach Innen und Außen epochemachend ist. Er ließ durch seinen Minister **Tribonian** und eine Anzahl angesehener Rechtsgelehrten die unter dem Namen Corpus juris bekannte
528. 534. Sammlung von Gesetzen und Rechtsbestimmungen anfertigen und reformirte die Rechtsschulen; er bändigte den Uebermuth der Factionen der Rennbahn, die eine furchtbare Empörung gegen ihn erregt hatten, indem er durch seinen Feldherrn Belisar 30,000 Aufständische, meistens von der Partei der Grü-
20. Jan. 532. nen, an dem berühmten „Nika"-Tag niederhauen und den Hippodrom auf unbestimmte Zeit schließen ließ; er verschaffte sich durch List Seidenraupen aus China und verpflanzte die Seidencultur nach Europa; er hob Handel und Industrie durch Anlegung von Straßen und durch Beförderung des Verkehrs und der Betriebsamkeit; er legte Kirchen (Sophienkirche) und Prachtgebäude an, befestigte das Reich durch Burgen (Castelle) längs der Donau und beschützte die katholische Glaubenslehre über die Natur Christi gegen die abweichenden Ansichten der Monophysiten, Arianer und anderer Häretiker (Ketzer), die er verfolgte. Nur auf Befriedigung seiner Herrschsucht, seines Stolzes und seines Ehrgeizes bedacht, suchte er dem Kaiserthron allein alle Macht und alles Ansehen beizulegen; ein Staat, eine Kirche, ein Gesetz sollte die Welt beherrschen. Er vernichtete die letzten Spuren republikanischer Einrichtungen, wie das Consulat, und führte, da seine Prachtliebe und Verschwendung wie seine Kriege und Regierungsweise unermeßliche Staatsausgaben nöthig machten, ohne Rücksicht auf des Volkes Wohl und Wehe die mannichfaltigste und drückendste Besteuerung ein. In Procopius, dem Geheimschreiber Belisars, der in seiner Darstellung des persischen, vandalischen und gothischen Kriegs und in seiner geheimen Geschichte des Hofs („Anekdota") nach einander „die Geschichte, Lobrede und Satire" seines Zeitalters schrieb, hat Justinians Regierung einen trefflichen Bearbeiter gefunden.

1) Die ersten byzantinischen Kaiser. Justinian und Theodora. Die Herrschaft des oströmischen Reichs war nach der traurigen Regierung des Arcadius (—408) und seines schwachen Sohnes Theodosius II. (408—450) in die Hände des kräftigen Thrakers Marcian (450—456) gekommen, auf welchen ein eben so kräftiger Mann von niedriger und barbarischer Abkunft folgte, Leo I. (457—474), der Große, der erste vom Patriarch gekrönte Kaiser. Nach

Digitized by Google

dem Tode des letztern bemächtigte sich sein Schwiegersohn Zeno (474—491) der Regierung und behauptete sie durch List, Verrath und Gewalt bis zu seinem Ende. Durch die Hand seiner Wittwe ward dann Anastasius I. (491—518), ein alter Hofbeamter, Herr des Reichs. Dieser hatte als Feind der Rechtgläubigen beständig mit innern Empörungen zu schaffen, während zugleich Kriege mit dem rohen Bergvolke der Isaurier, mit den Persern und mit den Bulgaren die Kräfte des Staates in Anspruch nahmen. Um die Hauptstadt gegen Ueberfälle zu schützen, legte er die sogenannte „lange Steinwehr" an, die 16 Stunden weit von der Propontis über Hügel und Flachfeld bis ans schwarze Meer ging. Nach Anastasius' Tod gelangte der 68jährige thrakische General Justinus I. (518—527), der einst als armer Bauernjunge mit zwei Brüdern in die neue Weltstadt gezogen war, durch Hinterlist und Bestechung auf den Thron, ein rauher Mann ohne alle Bildung, der aber doch durch Sparsamkeit, Sittenstrenge und kräftige Handhabung der Ordnung das Reich stärkte und sich bei den benachbarten Völkern geachtet und gefürchtet machte, so daß er ein gehorsames Volk, einen gesicherten Thron und einen geregelten Staatshaushalt seinem Nachfolger Justinian, der bei dem kinderlosen Kaiser die Dienste eines Kanzlers versehen hatte, hinterlassen konnte. Justinian vermählte sich mit Theodora, einer ehemaligen, durch Sittenlosigkeit berüchtigten Schauspielerin und Buhlerin von Cypern, die Geist und Klugheit mit Schönheit und Herrschsucht verband und ihr früheres schamloses Leben durch äußere Frömmigkeit und kirchliche Rechtgläubigkeit in Vergessenheit zu bringen bemüht war; auf ihren Gemahl, der sie nicht nur als Kaiserin krönen und in öffentlichen Erlassen als seine „hochehrwürdige von Gott verliehene Gemahlin" proclamiren ließ, sondern sie sogar zur Mitregentin erhob, übte sie stets einen großen Einfluß, so daß sie auf den Gang der Regierung und die Leitung der Staatsgeschäfte bestimmend einwirkte. Die wichtigsten Entscheidungen in Staats-, Rechts- und Kirchenangelegenheiten gingen von ihr aus; die ehemalige Buhldirne bestimmte die Formen und Gesetze der Rechtgläubigkeit und nöthigte die Mitglieder des Senats bei feierlichen Ceremonien, ihre Fußspitze mit den Lippen zu berühren. Furchtbar war ihre Rache und ihre Ungnade. „Nicht selten ließ sie den Gegenstand ihres frischen Hasses oder ihrer ehemaligen Gunst in den unterirdischen, grabesfinstern Kerkern des Palastes plötzlich verschwinden und langsam verschmachten."

2) Der Nika-Aufstand. Gleich ihrem Gemahl begünstigte auch Theodora die Partei der „Blauen", weil die „Grünen" sie einst schnöde abgewiesen hatten, als sie um die Stelle eines Thierhüters, die ihr Vater bekleidet, für den zweiten Mann ihrer Mutter flehte. Ueberall wurden daher die Blauen bevorzugt. „Nur ihnen wurden Gnaden erwiesen, nur sie konnten zu öffentlichen Aemtern gelangen; nur ihnen gingen zahlreiche Ungesetzlichkeiten, selbst Verbrechen, ungestraft oder gar unbeachtet hin. Denn wie die Hof- und Administrativbeamten, so waren auch die Mitglieder der Richtercollegien, das Personal der Stadtpräfektur, die Polizeicommissäre, Sergeanten und Constabler durchgehends Blaue." Ergrimmt über die Zurücksetzung und unterstützt von einer gegnerischen Hofpartei und von den unzufriedenen Monophysiten, erregten die Grünen einen drohenden Aufstand gegen Justinian; die Blauen, mit dem Verfahren des Kaisers unzufrieden, schlossen sich ihren ehemaligen Gegnern an und steigerten die Empörung zu einer Revolution und zu einem Straßenkampf, wobei die Hälfte der Stadt durch einen fünffachen Brand mit ihren prachtvollsten Gebäuden ein Raub der Flammen wurde. Hypatius, der Sohn des Anastasius, wurde zum Kaiser ausgerufen, Justinian dachte schon an Flucht, zu welcher die Schiffe im Bosporus bereit standen; aber Theodora widersetzte sich. Da machte in einem günstigen Augenblick, als die unnatürliche Verbindung der feindlichen Parteien sich bereits zu lösen begonnen, Belisar mit germanischen Söldnern, Gothen und He-

Digitized by Google

rulern, einen plötzlichen Angriff, der mit einer furchtbaren Niederlage der Insurgenten endigte. Nun erging ein entsetzliches Strafgericht; 30,000 Leichen lagen im Circus; Hypatius fand den Tod in den Wellen des Bosporus; die Confiscationen, Verbannungen und Hinrichtungen drängten einander von Augenblick zu Augenblick; überall herrschte Furcht und Todesangst. So endigte der „Nika-Aufstand." — Von Justinians Charakter und Regierung läßt sich in vielen Stücken dasselbe sagen, was von dem französischen König Ludwig XIV. gilt. „Beide bewiesen dieselbe unermüdliche Thätigkeit und Geschäftigkeit, Beide waren von derselben Bigoterie beseelt, auf Beiden lastete Weiberherrschaft und in Beider Staaten brachte die Begierde nach Kriegsruhm und eine auf großen Steuerdruck gegründete übermäßige Prachtliebe dieselben Erscheinungen hervor." Die Finanzoperationen der neuern Staatskunst und die Mittel, die Staatseinnahmen zu vermehren, als Regierungsmonopole, Aemterverkauf, Zölle aller Art, Steuer auf Lebensmittel (Octroi), Zwangsanlehen, Gütereinziehungen (besonders bei Häretikern) u. A. m. wurden schon von Justinian in Anwendung gebracht.

3) Das Corpus juris. Dieses berühmte Gesetzbuch enthält: 1) die Gesetze und Verordnungen (Constitutionen) der frühern römischen Kaiser materienweise geordnet (codex Justinianeus); 2) ein wissenschaftliches Lehrbuch des Rechts (institutiones) in 4 Büchern auf den Grund der Institutionen des Gajus, im J. 533 zum Abschluß geführt; 3) eine Sammlung von Aussprüchen, Erklärungen und Entscheidungen früherer Rechtsgelehrten, bestehend in Auszügen aus ihren Schriften und Commentaren, die materienweise zusammengestellt und unter einzelne Titel gebracht, alles für den praktischen Gebrauch des Juristen Brauchbare enthalten sollten. Von dieser Anordnung führte die aus 50 Büchern bestehende Sammlung, das Ergebniß unendlicher Studien und Arbeiten, den Namen Digesten, während die Benennung Pandekten von dem das Ganze der römischen Rechtswissenschaft umfassenden Inhalt herrührt; endlich 4) neue (nach der zweiten Revision des Codex erlassene) Verordnungen Justinians (novellae), letztere größtentheils in griechischer Sprache, aber auch ins Lateinische übersetzt (authentica).

§. 251. Der verwirrte Zustand des Vandalenreichs in Afrika und des Ostgothenreichs in Italien lud zu Eroberungen ein. Darum faßte Justinian den Plan, beide mit Krieg zu überziehen, um durch Unterwerfung ihrer Länder seinem Reiche die Ausdehnung wieder zu verleihen, die es unter Constantin besessen, und zugleich den Arianismus, zu dem sich diese Völker bekannten, zu unterdrücken. **Belisar**, der erste Kriegsheld seiner Zeit, unterwarf in wenigen Monaten das seit Geiserichs Tod (477) durch Religionskriege zerrüttete und unter der heißen Sonne Afrika's der Erschlaffung verfallene Vandalenreich und führte den letzten König Gelimer, der seinen duldsamen mit Justinian verbündeten Bruder Hilperich vom Throne gestoßen und nebst seinen Söhnen im Kerker getödtet hatte, als Gefangenen im Triumphe nach Konstantinopel. Lange hatte sich Gelimer in einem numidischen Bergschloß tapfer und muthvoll vertheidigt, bis Mangel an Lebensmitteln ihn zur Ergebung gezwungen. So endete das Reich der germanischen Vandalen nach hundertjährigem Bestand. Das Land wurde einem oströmischen Statthalter unterworfen, der Arianismus ausgerottet, die blondgelockte vandalische Jugend in die byzantinischen Heere vertheilt und mit den Romanen vermischt, die geraubten Schätze nebst vielen Gefangenen nach der byzantinischen

Digitized by Google

Hauptstadt geführt. — Um dieselbe Zeit wurde Theodorichs (§. 245) edle 534.
Tochter **Amalasunta**, deren Vorliebe für römische Sitten und Bildung den rauhen Gothen mißfiel, von ihrem Vetter Theodat, mit dem sie zur Beruhigung des Volkes den Thron zu theilen beschlossen, nachdem ihr Sohn Athalarich ein frühes Opfer seiner Ausschweifungen geworden, feige ermordet. Da warf sich Justinian, den sie um Beistand gegen die Herrschgier ihres nach Alleinherrschaft strebenden Gemahls angegangen, zu ihrem Rächer auf und schickte Belisar nach Italien. Dieser eroberte Sicilien, erstürmte Neapel und vertheidigte das unter Beihülfe der romanisch-katholischen Bevölkerung ohne Schwertstreich genommene Rom ein volles Jahr mit Kriegskunst und Heldenmuth gegen den Gothenkönig Vitiges, der an die Stelle des ermordeten 537.
Theodat getreten. Voll Bewunderung über Belisars Tapferkeit boten ihm die Gothen die Herrschaft über Italien an, und überlieferten ihm ihre Hauptstadt Ravenna. Aber obgleich er ihr Zutrauen täuschte und im Namen des 539.
Kaisers Besitz von dem Reiche nahm, entging er doch nicht dem Neide und der Verleumdung der byzantinischen Höflinge. Mitten im Siegeslauf wurde er abberufen, und eben so gehorsam und treu als tapfer, schiffte er sich mit der Beute und den Kriegsgefangenen (darunter Vitiges) nach Konstantinopel 540.
ein, um dem undankbaren Kaiser, zu dessen Füßen er den reichen Schatz Theodorichs des Großen demüthig niederlegte, die Ostgrenze gegen den Perserkönig Kosru (Chosroës) Nuschirwan zu schützen. Die von den Gothen zu Hülfe gerufenen Franken machten indessen die lombardische Ebene zur Einöde, legten Mailand in Asche und ermordeten die männliche Bevölkerung. Aehnliche Gräuel begingen die Burgunder in Genua.

§. 252. Nach Belisars Abzug erhob der Rest des Gothenheers, germanischer Sitte gemäß, den tapferen **Totilas** auf den Herrscherschild und begrüßte ihn als König. Dieser überwand die oströmischen Feldherren und unterwarf 541.
in raschem Siegeslauf ganz Italien. Roms Kunstschätze, Denkmale und Bauwerke fanden dabei größtentheils ihren Untergang, so daß von dieser Zeit an Italiens alte Pracht und Cultur nur noch aus seinen Ruinen sichtbar war. Da kam Belisar abermals; allein von dem mißtrauischen Kaiser mit Truppen und Geld schlecht versehen, vermochte er mit allem Heldenmuth und aller Kriegskunst das Verlorene nicht wieder zu erobern. Wie in „verstohlener Flucht" mußte er mehrere Jahre lang an der Küste hin von einem Orte zum andern ziehen, ohne eine entscheidende Schlacht wagen zu können. Zürnend rief ihn daher Justinian zurück und strafte ihn mit seiner Ungnade. Doch ist 549.
die Sage, daß er als geblendeter Bettler ins Elend gestoßen worden, eine Erfindung späterer Zeit. Seine Heldengröße und seine edlen Eigenschaften sind nur durch die Schwachheit getrübt, womit er sich seiner unwürdigen und lasterhaften Gemahlin, einer Freundin der Kaiserin, unterordnete. Sein Nachfolger ward der persische Eunuche **Narses**, ein gewandter Höfling, in dessen kleinem, schwächlichem Körper eine Heldenseele, gleich der des Belisar, wohnte. Bei Tagina auf der blutgetränkten Wahlstatt von Sentinum (busta Gallo- 552.

Digitized by Google

rum; §. 159) erlag Totilas mit seinen tapfersten Streitern dem Schwerte der überlegenen Feinde. Umsonst erhoben die Trümmer des Gothenheeres den heldenmüthigen **Tejas** auf den Königsschild; nach vielen blutigen Gefechten
554. am Volturno und bei dem alten Cumä, wo sein Bruder den Königsschatz hütete, fiel auch er an der Spitze seiner Edeln und nur eine kleine Schaar, welcher Narses in Anerkennung ihrer Tapferkeit freien Abzug gewährte, suchte sich unbekannte Wohnsitze jenseit der Alpen, wo sie sich unter andern Volksstämmen verloren. So endete das Gothenreich nach einem glorreichen Fall; dem schönen Italien aber, das mittlerweile auch noch durch die feindlichen Einfälle heidnischer Allemannen furchtbar verwüstet und durchplündert worden war, hatte der lange Krieg Wunden geschlagen, von denen es sich nie wieder ganz erholte. Die alte Welt mit ihrer Kunst und Herrlichkeit war darüber in Schutt und Trümmer gesunken.

2. Die Langobarden.

§. 253. Fortan verwaltete Narses als kaiserlicher Statthalter (Exarch) von Ravenna aus das eroberte Land nach byzantinischem Rechte; er verwandelte die Besitzungen der Gothen in kaiserliche Kammergüter und drückte das Volk mit Religionszwang und Steuerlasten. Als aber Justinian gestorben
Justin II. 565—578. war und die Gemahlin seines schwachen Neffen und Nachfolgers Justinus II. dem der habgierigen Bedrückung angeklagten Ueberwinder der Gothen höhnend die Spinnstube als passenden Wirkungskreis anwies, rief Narses, wie es heißt, kurz vor seinem Tod die Langobarden aus Pannonien (Ungarn) nach Italien. Diese, schon seit dem Gothenkrieg mit Italiens Reizen bekannt, folgten gern dem Rufe und zogen unter der Führung des waffenkundigen
568. Heerkönigs **Alboin** (der kurz zuvor die Gepiden überwältigt, ihren König erschlagen und dessen Tochter, die schöne Rosamunde, als Braut heimgeführt) nach den Pogegenden, die von ihnen den Namen Lombardei erhielten. Pavia wurde nach dreijähriger Belagerung erstürmt und zur Hauptstadt des Langobarden-Reichs erhoben.

Das lombardische Reich umfaßte bald ganz Oberitalien nebst Toscana, so wie die Gegenden von Capua bis Tarent mit Benevent, indeß das übrige Unteritalien, so wie das Herzogthum Rom und die Ostküste mit den Seestädten, bei dem oströmischen (griechischen) Exarchat von Ravenna verblieben. Auch Venedig und Genua standen unter byzantinischer Oberhoheit, und die Herzoge von Friaul, Spoleto und Benevent behaupteten eine fast unabhängige Stellung, wenn gleich dem Namen nach den Langobarden unterworfen und von diesen als Vorhut gegen Griechen und Avaren gebraucht. — Alboin starb durch die Blutrache seiner Gattin. Er hatte sich nach germanischer Sitte aus dem Schädel ihres Vaters einen Pokal gemacht, woraus er einst bei einem lärmenden Gelage die Tochter zu trinken zwang.
573. Darüber ergrimmt veranlaßte sie seine Ermordung. Als sie aber im Laster fortschreitend ihrem neuen Buhlen Gift bereitete, um sich mit dem griechischen Statthalter zu vermählen, zwang sie jener, die Hälfte des Bechers zu trinken, so daß beide ihre Schuld mit dem Tode büßten.

Digitized by Google

Die rauhen, nur auf Krieg und Jagd bedachten Langobarden behandelten die Eingeborenen gewaltthätig. Nicht vertragweise, wie die Gothen, sondern eigenmächtig setzten sie sich in den Besitz großer Länderstrecken und sprachen überdies den dritten Theil vom Ertrag alles Grundes und Bodens an. Die alten Bewohner traten in den Städten in das Verhältniß der Halbfreien (Aldien), auf dem Lande in den Stand der Unfreiheit. Das römische Recht verlor seine öffentliche Geltung, und die Römer kamen ohne eigene Beamte unter die Gewalt der langobardischen Befehlshaber. Aber unter der nervigen Faust germanischer Anbauer erhoben sich die fruchtbaren Gefilde bald zu schöner Cultur. Ein mächtiger Adel von Herzogen und Grafen stand an der Spitze der kriegerischen Nation, die ihre Könige in Volksversammlungen (Maifeldern) wählte. Zwei Jahrhunderte bestand das langobardische Reich in Unabhängigkeit unter steten Kämpfen mit den Oströmern, bis es, durch italische Lüfte erschlafft, im 8. Jahrhundert den Franken erlag. Der Arianismus, zu dem sich die Langobarden gleich den meisten germanischen Völkern anfangs bekannten, ward allmählich unter römischer Einwirkung durch den katholischen Glauben verdrängt und dadurch die Verschmelzung der Sieger und Besiegten zu Einem Volke wesentlich gefördert. Auch germanische Sprache und Sitte verschwanden bald. Dafür aber eigneten sich die Langobarden die Bildung und Wissenschaft der altrömischen Bevölkerung an, nahmen dieser „das schmachvolle Zeichen der Besiegten" ab und gestalteten die verfallene Gemeindeverfassung der Städte auf germanischer Grundlage neu und kräftig um. Schnell trat eine Ausgleichung in den Lebensgewohnheiten beider Nationen ein. Die alten Einwohner des Landes lernten von den Eroberern die Waffenübung wieder und die sorgsamere Cultur des Bodens; diese von jenen Handel und Gewerbe und die Künste und Kenntnisse des Friedens. Freiheitssinn und Kriegsmuth kehrten in die Herzen zurück und weckten neue Lebensluft.

Nach Alboin wurde Kleph zum König gewählt; als dieser nach 18 Monaten wegen seiner Grausamkeit getödtet ward, unterließ der Adel 10 Jahre lang die Königswahl, bis die Furcht vor Spaltungen und Schwächung eine neue Wahl herbeiführte. Sie fiel auf Klephs Sohn, den ritterlichen Autharis, dessen bayerische von ihm selbst geworbene Gemahlin Theudelinde sowohl während seiner eigenen Regierung als unter seinen beiden Nachfolgern (Agilulf aus Thüringen, mit Theudelinde vermählt, und Adelwald) großen Einfluß auf die Verwaltung des Reichs übte, obwohl sie dem athanasianischen Glaubensbekenntniß anhing. Sie gründete die Kathedrale von Monza, wo fortan die mit einem eisernen Ringe versehene eiserne Krone der Lombarden aufbewahrt wurde. Nägel vom Kreuze Christi sollten zur Anfertigung des Ringes verwendet worden sein. Von den folgenden Königen haben sich mehrere um Verbesserung der Gesetze und Rechtspflege hohe Verdienste erworben, so Rotharis, der die alten langobardischen Gewohnheitsgesetze aufzeichnen ließ; Grimoald, der sie nach dem Rathe einheimischer Richter verbesserte; Luitprand, Rachis und Aistulf, die sie durch Beiziehung des römischen Rechts erweiterten und durch Volksversammlungen bestätigen ließen. Die langobardischen Gesetze übertrafen die übrigen germanischen, die burgundischen, fränkischen, bayerischen u. a. an Genauigkeit, Milde und Ordnung, weshalb

573.

584.

Autharis † 590.

Agilulf † 615.

Adelwald † 625.

Rotharis † 652.

Grimoald † 671.

Luitprand † 744.

Rachis † 749.

Aistulf † 756.

Digitized by Google

sie auch lange neben den römischen fortbestanden. Mord konnte durch Geld gesühnt werden, wobei aber eine große Verschiedenheit zwischen Freien und Unfreien obwaltete (§. 343. 3. B). Das Streben Aistulfs, sich ganz Italien zu unterwerfen, führte das innige Bündniß des römischen Hofs mit Pipin und dadurch den Fall der Langobardenherrschaft herbei. Nach Aistulfs Tod 756 bestieg Desiderius den Thron. Das Vorhaben des letztern, durch eine Vermählung seiner Tochter mit Karl dem Großen die Franken auf seine Seite zu ziehen, wurde durch den Papst vereitelt. Karl schickte die bereits verlobte langobardische Königstochter ihrem Vater zurück, was den ersten Grund zur Feindschaft zwischen beiden legte.

Desiderius 756—774.

3. Der byzantinische Hof und der Bilderstreit.

§. 254. Durch die Verworfenheit des byzantinischen Hofes erlosch bald der Glanz, den Justinian dem Reiche verliehen. Unter den empörendsten Gräueln bestiegen lasterhafte Fürsten den blutbefleckten Thron, um ihn nach kurzem, angstvollem Besitze wieder eben so an einen Glücklichern zu verlieren; Blendungen, Verstümmelungen der Nasen und Ohren, Giftmischerei gehörten zu den alltäglichen Ereignissen an diesem gottvergessenen Hofe. Die kalte Grausamkeit eines Phokas überstieg alle Freveltaten eines Nero und Domitian und die Raubgier eines Constans wurde für die Kunstschätze Roms und Syrakusens verderblicher als Alarichs und Geiserichs Heerzüge. Dieses grauenvolle Einerlei ward nur unterbrochen durch die Laster und Lüste einer sittenlosen überbildeten Hauptstadt, durch das boshafte Ränkespiel übermüthiger Weiber und Höflinge (Eunuchen) und durch heftige Religionskämpfe über unerforschliche Fragen. — Indeß man sich mit leidenschaftlicher Hitze stritt, ob Christus vermöge seiner Doppelnatur einen oder zwei Willen besessen, und zuletzt die doppelte Willenskraft als rechtgläubig erklärte (§. 249), eroberten wilde bulgarische und slavische Horden die Länder am Hämus, behaupteten sich in Mösien und Makedonien und zertraten in Griechenland und im Peloponnes die letzten Spuren hellenischer Cultur. Selbst die Namen der Länder und Städte verschwanden und die Nacht der Barbarei lagerte sich über die Sitze alter Bildung und Humanität. Zugleich bedrohten von Norden die tartarischen Avaren (§. 273), von Osten die streitbaren Perser und von Süden die vom Islam begeisterten Araber (§. 262) die Grenzen des Reichs bis unter die Mauern der Hauptstadt.

† 610.
† 668.

Die Kaiser des siebenten Jahrhunderts. Auf den schwachen, gutmüthigen Justinus II. (§. 250) folgte der wackere Thraker Tiberius (578—582) und auf diesen der Römer Mauritius (582—602), deren ganze Regierung theils mit theologischen Streitigkeiten, theils mit Kämpfen wider die Perser unter Hormisdas IV. und Chosroës II. Parwiz, theils mit Kriegen wider die Avaren, von denen sie den Frieden durch Tribut erkaufen mußten, ausgefüllt war. Eine Empörung der Truppen raubte dem Mauritius den Thron. Der Insurgentenführer Phokas begann seine durch blutige Gräuel und weichliche Wollust merkwürdige Schreckensregierung (602—610) mit der Ermordung seines Vorgängers und seiner ganzen Familie. Sein Nachfolger Heraklios (610—641) bereitete dem barbarischen Wütherich ein ähnliches Loos. Dieser erkaufte anfangs von den Persern, die sich Syrien,

Digitized by Google

Palästina und Aegypten unterworfen, in Arabien festen Fuß gefaßt hatten, und bereits Kleinasien bis in die Nähe von Konstantinopel durchstreiften, einen Frieden, den er aber zu Rüstungen und kriegerischen Uebungen mit solchem Erfolg benutzte, daß er in Kurzem den Feinden alle Eroberungen wieder entriß und durch die siegreiche Schlacht bei den Ruinen von Ninive ihr Reich so sehr schwächte, daß es bald nachher die Beute der Araber ward. Die Wuth, womit Kosru selbst und dann, nach dessen Ermordung durch den eigenen Sohn und Nachfolger Kobades II., auch dieser seine nächste Umgebung, seine Vertrauten und Verwandten verfolgte und tödtete, vermehrte diese Schwächung und den innern Zwiespalt in Persien. Unter Heraklios' zehn Nachfolgern, von denen nur außer dem obenerwähnten Constans (641—668), Constantin IV. (—685) und Justinian III. (—711) genannt zu werden verdienen, füllen die Kämpfe wider die streitbaren Araber nebst den innern Gräuelthaten die ganze byzantinische Geschichte. 627.

§. 255. Als die zunehmende Verehrung der Bilder und Reliquien, die als die „Bücher der Unmündigen" in den Kirchen eingeführt worden waren, eine neue Abgötterei zu begründen drohte, indem das ungebildete, am Sinnlichen haftende Volk das Zeichen für die Sache nahm und in blindem Aberglauben den Bildern selbst Verehrung und Anbetung zollte, ließ Leo der Isaurier das Gebot ergehen, alle Bilder aus den Kirchen zu entfernen*). Leo III. d. Isaurier 717—741. Dies erregte einen Sturm, der über ein Jahrhundert Reich und Thron erschütterte, den Abfall des der byzantinischen Herrschaft noch unterworfenen Theils von Italien mit Rom herbeiführte und die Ausbrüche der wildesten Leidenschaften zu Tage förderte. Zwei Parteien, **Bilderdiener** (Ikonodülen) und **Bilderstürmer** (Ikonoklasten) standen einander feindselig gegenüber. In Leo's Geist handelte sein thatkräftiger aber gewaltthätiger Sohn **Constantin**, den die Bilderfreunde „vom Mist" **(Kopronymos)** benannten. Constantin Kopronymos 741—775. Er ließ durch eine Kirchenversammlung den Bilderdienst als „Erfindung des Teufels" verdammen, strafte die Widerspenstigen mit Tod und Verbannung und hemmte die Zunahme des Mönchwesens und der Ehelosigkeit (Cölibat). Zugleich bekriegte er mit Erfolg die wilden Bulgaren, ein asiatisches Nomadenvolk, das auf den von den Hunnen eröffneten Wegen in die Donauländer vorgedrungen war und von den benachbarten Slavenstämmen Sprache und Sitte annahm, und wehrte ihren Einfällen durch feste Grenzcastelle. Auch sein Sohn Leo IV. gehört in die Zahl der bilderstürmenden Kaiser. Aber nach seinem frühzeitigen, plötzlichen Tode ließ seine Gemahlin, die leidenschaftlich herrschsüchtige Athenerin **Irene**, durch eine neue Kirchenversammlung (zu Nicäa) die frühern Beschlüsse vernichten und gab den Kirchen ihren Bilderschmuck zurück. Aus Herrschsucht ließ das lasterhafte Weib ihren eigenen Sohn (Constantin Porphyrogennētos) als er im zwanzigsten Jahr selbst regieren wollte, blenden und verschmachten und dachte an eine Verbindung mit Karl dem Großen, als eine Verschwörung ihrem Gebahren ein Ende machte. Sie starb im Elend auf Lesbos. Die dankbaren Mönche der rechtgläubigen Kirche belohnten die Wiederherstellerin des Bilderdienstes, die Spenderin frommer Gaben an die Klöster durch die Erhebung unter die Zahl der Heiligen. Das Haupt der Verschworenen, Nikephōros, wurde ihr Nachfolger. Leo IV. 775—780. Irene c. 800. 802.

Digitized by Google

*) Vielleicht in der Absicht, den Wahn der Juden und Moslemin zu zerstören, als glaubten die Christen nicht an Einen Gott, sondern trieben Götzendienst, da der Aberglaube, der sich an wunderthätige, nach der Volkssage von heiligen Händen gemalte oder vom Himmel gefallene Bilder heftete, dieser Verehrung eine höhere Bedeutung und einen heidnischen Anstrich verlieh. Denn da dieser Bilderdienst in strengem Gegensatz stand mit dem Judenthum und dem Islam, die alle bildliche Darstellung des Göttlichen verabscheuten, so sah Leo darin ein Hauptbinderniß für die von ihm beabsichtigte Bekehrung der Juden und Mohamedaner zum christlichen Glauben. Die Mönche, die aus den Bildern ihren Unterhalt zogen, schürten die Flamme und reizten die Leidenschaften des frommsinnlichen Volks.

Leo V. der Armenier 813—820.

§. 256. Nach etlichen mit Mord und Verstümmelung begleiteten Thronwechseln gelangte der kraftvolle Leo V., der Armenier, an die Regierung und schreckte die bilderdienende Partei durch neue Verbote; eben so sein nächster Nachfolger, Michael, der durch Leo's Ermordung am Altar aus dem Kerker zum Throne gelangt war, und sein Sohn Theophilos, ein eifriger Beförderer der Baukunst, der Wissenschaften und des Schulwesens. Als aber seine Gemahlin **Theodora**, während ihres Sohnes (Michaels III.) Minderjährigkeit, aus Andacht und Politik die Verehrung der Bilder wieder gestattete, legte sich allmählich der Sturm. Michael III., an Wollust und Schwelgerei wie an Frivolität und Grausamkeit den Schlimmsten nicht nachstehend, fiel endlich als Opfer einer von **Basilios dem Makedonier** geleiteten Verschwörung. Mit dem Urheber des Mordes kam nunmehr ein Regentenhaus auf den Thron, das mit geringer Unterbrechung gegen 200 Jahre regierte und dem Reiche, hauptsächlich durch Aufnahme ausländischer Söldner in die griechischen Heere, wieder einige Stärke verlieh. Im Abendlande wurden die Beschlüsse gegen die Bilder nicht anerkannt. Während dieser Zeit waren die Brüder Methodios und Kyrillos bemüht, die Lehre des Evangeliums den Bulgaren und den slavischen Stämmen im Süden und Norden der Donau beizubringen.

Michael II. 820—829.

Theophilos 829—842.

Michael III. 842—867.

867.

Trotz der herrschenden Entsittlichung des Volkes und der Lasterhaftigkeit des Hofes blieb Konstantinopel durch das ganze Mittelalter hindurch der Sitz der Bildung und Gelehrsamkeit. Während das übrige Europa sich langsam aus dem Dunkel der Unwissenheit, des Aberglaubens und der Barbarei herausarbeitete, bewahrten die byzantinischen Schriftsteller noch wissenschaftlichen Sinn und Kenntniß der menschlichen Dinge. Johannes Grammaticus aus dem Anfang des 7. Jahrhunderts, der gelehrte Erklärer des Aristoteles und Verfasser vieler Schriften aus dem Gebiete der Grammatik und Philosophie, Johannes von Damascus, der Begründer der systematischen Theologie aus dem 8. Jahrhundert, und der Patriarch Photius († 891), ein Mann von umfassenden Kenntnissen in der kirchlichen Literatur wie in der Alterthumswissenschaft, waren weit hinstrahlende Lichter in jener Zeit der literarischen Oede. Aber Sittlichkeit und Tugend waren dahin. Selbst die kräftigsten Kaiser schändeten ihren Kriegsruhm durch unmenschliche Grausamkeit, und Luxus und Sinnengenuß galten für die Würze des Lebens. — Die unter Basilios und seinen Nachfolgern veranstaltete Gesetzessammlung, Basiliken genannt, ging zunächst aus einer Uebersetzung, Verkürzung und Umgestaltung des Justinianeischen Rechtsbuchs (§. 250) hervor, wurde aber in der Folge erweitert und dient als wichtiges Hülfsmittel für die Kritik und Auslegung des Corpus juris. Das Gesetzbuch

Digitized by Google

der Basiliken erfuhr verschiedene Revisionen und reicht in seiner jetzigen Gestalt nicht über die Zeit des Constantin Porphyrogennetos (c. 950) hinaus.

4. Die slavischen Völker.

§. 256 b. Die **Slaven**, nächst den **Germanen**, **Romanen** und **Kelten** der Hauptstamm der europäischen Bevölkerung, lebten seit vielen Jahrhunderten an den waldbedeckten Höhen der Karpaten, von wo aus sie, durch die großen Völkerzüge gedrängt und mit asiatischen Hordenschwärmen verbunden, nach andern Ländern zogen, sich neue Wohnsitze zu suchen. Die Einen wandten sich nordwärts und ließen sich allmählich in den weiten Ebenen und Steppen nieder, wo die zahllosen Hirtenstämme, welche das Alterthum unter dem Namen der Skythen und Sarmaten zusammenfaßte, ihr einförmiges Wanderleben führten, die Andern wendeten sich nach Süden und Westen. Während die ersteren, die mit der Zeit unter dem Namen der Russen und Polen in die Geschichte eintraten und unter den schweifenden Hirtenstämmen die Sprache, Sitten und nationalen Eigenthümlichkeiten des slavischen Volkes am treuesten bewahrten, sich allmählich nach allen Seiten ausdehnten und in dem weiten Flachlande von der Weichsel bis zu den Ufern der Wolga und des Dnieprs ihre Hütten und Zelte aufschlugen, besetzten die gen Abend ausgewanderten Stämme, welche von den Deutschen als Wenden bezeichnet wurden, die durch die Völkerwanderung leergewordenen germanischen Länder vom Südrande der Ostsee und von der Mündung der Elbe bis zum Fichtelgebirg und zum Böhmerwald, und die anderen drangen südwärts bis zu den Grenzen des morgenländischen Kaiserthums vor. Nicht blos die Völker an der Oder und Warthe und die Bewohner von Böhmen (Czechen) und Mähren gehören dem slavischen Stamme an; auch die Grenznachbarn der Deutschen an der Elbe, Havel und Saale, die Heveller und Ukraner in Brandenburg, die Daleminzier und Sorben in Sachsen, und die Bewohner der Ostseeländer, die Poruſſen in Preußen, die Wilzen (Liutizen) und Pomeraner in Pommern, die Obotriten in Mecklenburg, die Linonen im Lauenburgischen, sind slavischer Herkunft, und in der Lausitz, am Fichtelgebirg und in den Main- und Regnitzgegenden ließen sich wendische Stämme nieder. Doch verloren diese mit der Zeit durch den Einfluß der unter und neben ihnen lebenden Deutschen ihre slavische Sprache und Eigenthümlichkeit und wurden bis auf wenige Reste germanisirt. Andere Schwärme besetzten die Länderstrecken zwischen der Donau und dem adriatischen Meere, so die Slovenzen und Karantanen (Winden) die östlichen Alpenländer, die man jetzt mit dem Namen Steyermark, Kärnthen und Krain bezeichnet; andere ließen sich, bald mit, bald ohne Einwilligung der byzantinischen Kaiser, in den Donauländern nieder, in Illyrien, Dalmatien, Bosnien, Serbien, Slavonien, Kroatien, die noch jetzt ihren Namen von ihnen tragen, noch andere bevölkerten Make-

Digitized by Google

donien, Griechenland und den Peloponnes; so daß sich heut zu Tage die Wohnsitze des slavischen Volksstammes von dem adriatischen Meer bis nach Kamtschatka und von dem Balkan-Gebirge bis zu der Ostsee und dem weißen Meer erstrecken. Alle diese slavischen Völkerschaften waren durch Sprache, Sitten und Abstammung nahe verwandt, zerfielen aber in eine Menge großer Völker und kleiner, bald unter einander verbundener, bald getrennter Stämme. Die Slaven sind lebhafter und erregbarer als die Germanen und besitzen manche häusliche Tugenden und liebenswürdige gesellige Eigenschaften; heiter, gesangliebend und dienstfertig setzen sie sich über die Sorgen und Beschwerden des Lebens mit leichtem Sinn hinweg; aber in der Aufregung überschreiten sie die Grenzen der Mäßigung, sind blutdürstig, rachgierig und treulos. „Das Ungestüme, Fliegende, Flüchtige, die Geschwindigkeit des Einfalls und der That, mit mancher liebenswürdigen Leichtigkeit, Hübschheit und Ritterlichkeit gepaart, ist slavische Natur." Stolz auf ihre Nationalität verachten und verschmähen sie das Ausländische, wissen sich jedoch mit ihrer beweglichen Natur die fremden Eigenthümlichkeiten leicht anzueignen. Ohne wahres auf Selbstachtung gegründetes Freiheitsgefühl sind sie übermüthig gegen Geringe, kriechend und demüthig gegen Mächtige. Das Streben nach höherer Bildung, nach geistiger und sittlicher Veredlung war ihrer Natur weniger tief eingeprägt als den germanischen und romanischen Stämmen. Die von ihnen besetzten Provinzen des Römerreiches wurden in Wüsteneien umgewandelt und erholten sich nie mehr, indeß die von den Germanen eroberten römischen Staaten sich bald zu neuer Blüthe entfalteten. Von den Deutschen gedrückt und als Sclaven behandelt haben sie sich für die Verachtung durch untilgbaren Haß gegen dieselben gerächt. Mehr den friedlichen Geschäften, der Viehzucht, dem Fischfang und dem Ackerbau ergeben, zeichneten sie sich im Krieg anfangs nur als gewandte Reiter aus. In ihren Sitten neigen sie sich dem Morgenlande zu, daher sie auch das Weib nicht so hoch stellten, als die germanischen Völker des Abendlandes, und ihr Familienleben minder edel gestalteten. Die Religion der Slaven war ein mit Menschenopfern verbundener Götzendienst, dem die Verehrung wohlthätiger und schadenbringender Naturkräfte zum Grunde lag. Ihr Hauptgott hieß **Swjatowit** (Swantewit), dessen vierhauptiges Bild im Tempel zu Arkon auf der Insel Rügen Mittelpunkt des Cultus für alle slavischen Stämme an der Oder und Elbe war. Das Christenthum fand spät Eingang bei ihnen, was die Kluft zwischen der germanischen und slavischen Bevölkerung erweiterte. Ursprünglich in demokratischer Gleichheit lebend, so daß die Hausväter die Gemeindevorsteher wählten und auf Kreis- und Landtagen die öffentlichen Angelegenheiten berathen wurden, nahmen die Slaven mit der Zeit mehr und mehr die feudalen Lebensformen der Nachbarvölker an, so daß sich bald in allen Ländern ein mächtiger Grundadel und eine leibeigene Bauernschaft gegenüberstanden. — Längere Zeit mußten die südlichen Slavenstämme die Herrschaft der Avaren über sich anerkennen, endlich aber schüttelten sie das

Digitized by Google

harte Joch derselben ab und gründeten unter ihrem Führer, dem Franken Samo, ein eigenes Reich, dessen Kern das Böhmerland war, das aber von 627.
hier aus sich südlich bis zu den steyerischen Alpen, östlich bis an die Karpaten und nördlich bis an die Havel und Spree erstreckte. Sieben und dreißig Jahre hat Samo seine Herrschaft nicht nur gegen den Andrang der Avaren, sondern auch gegen die Waffen seiner eigenen Stammesgenossen behauptet und viel dazu beigetragen, die Macht der Slaven im Osten Deutschlands für alle folgenden Zeiten zu befestigen. Im Besitze der Küstenländer des baltischen Meeres haben die slavischen Völker auch eine Zeit lang eine große Handelsthätigkeit entwickelt. Noch lange erzählte man sich Wunderdinge von der sagenverherrlichten Wendenstadt Julin (Wollin), dem „nordischen Venedig", die auf einer der Inseln vor der Odermündung günstig gelegen im frühen Mittelalter der reiche Markt des Handels und Verkehrs für den weiten Osten gewesen sein soll. Schön gezimmerte hölzerne Häuser in großer Menge hätten Zeugniß gegeben von dem Reichthum und der Pracht der wendischen Kaufmannstadt.

§. 256 c. **Rückblick und Resultate.** Während die slavischen Völker an der Oder und Elbe, an der Donau und in den Ostalpen durch die Einwirkung der Deutschen zu den Anfängen eines umfassenderen staatlichen Lebens gelangten und ihre heimischen Sitten, Sprache und nationales Wesen mit der Zeit großentheils gegen das Germanische vertauschten, verloren die ausgewanderten deutschen Völkerschaften ihre vaterländischen Erinnerungen und Eigenthümlichkeiten in den fremden Ländern, die sie sich durch ihr Schwert erworben, und nahmen die Sprache, Cultur und Gesetzgebung der besiegten Völker an. Gibt diese Erscheinung einerseits Zeugniß von der Macht der geistigen Bildung, die auch den Schwachen und Unterdrückten ein Uebergewicht verleiht über den ungebildeten Starken und Rohen, so ist sie zugleich ein Beweis von der empfänglichen und nachgiebigen Natur der Germanen, die fremden Einflüssen nicht nachdrücklich genug zu widerstehen vermag. Die schönsten Provinzen des römischen Abendlandes waren unter den Stürmen der Völkerwanderung germanischen Stämmen zugefallen; die Erinnerungen der alten Zusammengehörigkeit unter Roms Obmacht waren noch nicht ganz entschwunden; ein germanisches Westreich hätte sich wohl durch ein Bundesverhältniß erschaffen und dem byzantinischen Ostreich gegenüberstellen lassen. Aber weit entfernt, sich zu einem Ganzen zu vereinigen und den Bestrebungen des großen Theodorich fördernd entgegen zu kommen, gingen die germanischen Staaten immer mehr auseinander, gestalteten ihr Leben selbständig in eng begrenzten Kreisen und verschafften dadurch dem Fremden den Sieg. Die Langobarden in der Poebene wurden Italiener, die Westgothen und Sueven in der pyrenäischen Halbinsel wurden Spanier, die Franken nahmen gallische Sprache und Bildung an, wenn gleich Land und Volk seitdem von den neuen Einwanderern den Namen führte. Und nicht blos die Stämme vergaßen ihres gemeinschaft-

Digitized by Google

lichen Ursprungs und ihrer Geschlechts- und Blutsverwandtschaft und bildeten ihr Sonderleben unabhängig von den übrigen aus, die einzelnen Völker spalteten sich wieder in mehrere getrennte Staaten und Reiche und schwächten nicht selten ihre Kräfte durch Kriege, Stammfehden und Thaten der Blutrache. Die Angelsachsen, die in den britischen Inseln so sehr über die keltische Bevölkerung die Oberhand hatten, daß dort allein germanische Sprache und Lebensweise, Recht und Religion über die romanische Cultur den Sieg davon trugen, gingen in sieben Königreiche auseinander; die Franken theilten sich in drei oder vier Staaten; in Spanien wurde frühzeitig die nationale Scheidung geboren, die in der Folge mehrere Königreiche schuf; in Burgundien schwächte innere Zwietracht und Parteiung die Volkskraft. Nirgends steuerte ein Erbfolgegesetz der staatlichen Zersplitterung; wie Privatgüter wurden die Länder unter die Herrschersöhne vertheilt. Als Karl der Große im 8. und 9. Jahrhundert die germanischen Staaten zu einem Ganzen zu vereinigen suchte, waren schon die Vandalen und der edle Stamm der Ostgothen dem Schwerte der Byzantiner erlegen, und bei den übrigen hatte sich durch die Vermischung mit der römischen Bevölkerung bereits ein bestimmter eigenthümlicher Volkscharakter ausgebildet und befestigt. Zu dieser Trennung trug auch die religiöse Verschiedenheit das Ihrige bei, indem unter den germanischen Völkerschaften die zuerst zum Christenthum bekehrten dem Arianismus huldigten, die Franken und Angelsachsen dagegen den römischen Lehrbegriff und Cultus annahmen und mit Fanatismus zu verbreiten sich bestrebten. Und als im sechsten und siebenten Jahrhundert allmählich alle heidnischen und häretischen Lehrmeinungen verschwanden und das römisch-katholische Kirchenwesen im ganzen Abendlande Eingang gewann, wurde wohl ein gemeinsames Band um alle Völker geschlungen, aber ein solches, das die nationale und volksthümliche Entwickelung mehr hemmte als förderte, das gerade dem Romanismus die vollständigste Herrschaft verschaffte und die germanische Volksnatur durch das allgemeine kirchliche Gepräge, das sie allen Völkern aufdrückte, zurückdrängte. — Zwar bewahrten die germanischen Völker noch lange ihr eigenthümliches Recht und ihre auf Herkommen und Ueberlieferung beruhenden Gesetze; an den Malstätten wurde noch in alter Weise das Recht gefunden, und die bedeutendsten germanischen Völker, die Langobarden, Burgunder, Franken und Westgothen suchten die überkommenen Rechtsinstitute durch Sammlungen und Aufzeichnungen vor dem Untergang und vor Fälschung zu retten und ihren Nachkommen zu erhalten; aber um dieselbe Zeit, ein merkwürdiges Zusammentreffen! wurde in Byzanz das Justinianeische Rechtsbuch angefertigt, das berufen war, in der Folge die germanischen Völker nicht minder unter das römische Joch zu beugen als die Kirche. Römische Cultur und Sprache, römisches Recht und römisches Kirchenthum waren zu mächtige Factoren der öffentlichen Lebensthätigkeit, als daß nicht einfache, ungebildete und ehrliche Volksstämme ihren Einflüssen hätten erliegen sollen. Nur die heimischen Sitten und der angeborne Kriegsmuth, die in der ureigenen Natur und Geistesrichtung der

Digitized by Google

Germanen wurzelten, blieben ungebrochen und übten bald eine wohlthätige Rückwirkung auf die entartete romanische Welt aus. Die deutsche Treue, das gerade Manneswort, die Achtung vor dem Weibe und die persönliche Ehre blieben forthin anerkannte Tugenden und Güter und dienten zur Veredlung des gesellschaftlichen und häuslichen Lebens. — Aber wie viele edle Kräfte die deutsche Nation durch die Völkerwanderung eingebüßt hat, dennoch bleibt dieselbe der Stolz und Ruhm der deutschen Geschichte, und die Vernichtung des römischen Weltreichs die größte That der germanischen Völker. Dies erkannte auch der Volksinstinkt, indem er seine ältesten und großartigsten Dichtungen an jene tiefbewegte thatenreiche Zeit anknüpfte. Das Heldenalter der Völkerwanderung gestaltete sich zu dem geheimnißvollen sagenreichen Grundstock, wo in unerforschter Höhe die Lebensströme der germanischen Völkergeschichte ihren dunkeln Ursprung haben, wo, wie in einem mächtigen Alpengebirge, einzelne sonnenerleuchtete Häupter glänzend emporragen und in ihren goldenen Spitzen den Ruhm und die Herrlichkeit ganzer Volksstämme concentriren. Solche helle Gestalten sind die Ostgothen Hermanrich und Dietrich von Bern, der Burgunderkönig Günther mit dem Nibelungenhelden Siegfried, der Langobardenfürst Alboin u. A. Der Zeitraum der Völkerwanderung ist in der deutschen Geschichte das Alpengebirg, wo sich die romanische und germanische Welt verbindet und trennt, vermischt und abstößt, und wo es oft schwer zu entscheiden ist, welchem Stamme die einzelnen glanzumstrahlten Höhen angehören. Es ist die letzte gemeinsame Heimath aller germanischen Völkerschaften, ehe sie nach den verschiedensten Richtungen auseinander gingen und in den neuen Wohnsitzen die alte Zusammengehörigkeit vergaßen. In den Heroengestalten der Volksdichtung erhielt sich die letzte Erinnerung der ehemaligen Verwandtschaft und nationalen Einheit.

IV. Die Araber unter dem Einfluß des Islam.

§. 257. Das Innere der Halbinsel *Arabien* ist eine weite von *Beduinenhorden* (*Nomaden*) durchstreifte Sandwüste, wo kein Schatten gegen den glühenden Brand der Sonne Schutz gewährt, wo selten um eine Quelle oder einen bald im Sande versiegenden Bach ein grasreicher, mit Palmenhainen bewachsener Rastplatz (Oase) die Einförmigkeit der endlosen Ebene unterbricht, wo nur das *Kameel*, das Hunger, Durst und Schlaflosigkeit ertragen kann, und von dem Alles, Fleisch, Haare, Milch, selbst der Mist brauchbar ist, die Verbindung zu unterhalten vermag. Auf ihm und auf dem edlen, flüchtigen Pferde beruht der Reichthum der Wüstenbewohner (*Beduinen*, auch *Saracenen* genannt). Der südwestliche, von fruchtbaren Thälern durchzogene Küstenstrich (Jemén) heißt wegen seiner Fruchtbarkeit das *glückliche Arabien*. Hier gedeihen in der tropischen Atmosphäre, welche durch die Höhe des Gebirges und durch die Winde, die über den Ocean heranwehen, abgekühlt wird, kostbare und edle Früchte. Hier ist das Land des Weihrauchs, des Zuckerrohrs, der Kaffeestaude (Mokka), der Granatäpfel, der Feigen und Dattelpalmen, der Weizen- und Durrafelder, und ein edles, bildungsfähiges Volk lebt hier in stolzer Unabhängigkeit. Nicht sehr weit von der Küste des rothen Meers liegen in der Provinz Hed-

Digitized by Google

jas die Prophetenstädte Mekka und Medina. Nur das nördliche, von kahlen Granitfelsen durchschnittene peträische Arabien, mit der alten Hauptstadt Petra (hebr. Sela), war von den Römern betreten worden. — Die Bewohner des glücklichen Arabiens waren durch den ausgebreiteten Karavanen- und Seehandel, den sie schon in den ältesten Zeiten trieben, reich und dem Luxus und Wohlleben ergeben, indeß die Nomaden der Wüste unter ihren erblichen Stamm- und Familienhäuptern (Emirs, Scheikhs) ein einfaches, mäßiges Leben führten. „Umgeben von dem Rath der Aeltesten erhalten die Stammväter den Frieden im Stamm, schlichten den Streit, führen die Jugend des Stammes auf den Raubzug und in die Fehde und theilen die Beute." Die Wüstensöhne sind ein durch das Wanderleben und die Sonnengluth der Steppen abgehärtetes, genügsames und einfaches Volk, glühend in Liebe und Haß und schnell zur Rache. Neben den hohen Tugenden der Treue, der Ehrfurcht gegen die Stammhäupter, des männlichen Festhaltens am gegebenen Worte, des Muthes und der edlen Gastfreundschaft, besitzen sie heftige Leidenschaften und Laster, Grausamkeit und Blutdurst, Raubgier und Fehdeluft und eine Blutrache, die von Geschlecht zu Geschlecht fortlebt und die Stammkriege ins Unendliche ausdehnt. Die rege Phantasie der Araber ergötzt sich an Erzählungen und Märchen, und in lyrischen Gesängen preisen sie die Thaten und Geschicke der Ahnen. Ihr Religionswesen, ursprünglich Naturreligion und Sterndienst, war durch das Hinzutreten jüdischer Satzungen und entstellter christlicher Lehren ein unklares Gemisch verschiedenartiger Bestandtheile und Culte geworden. Das angesehenste Nationalheiligthum der Araber war die Kaaba zu Mekka, ein Tempel mit einem viereckigen schwarzen Stein, wahrscheinlich einem Meteorstein. Der Stein, der regungslos der Schwere folgt, diente als Symbol der blinden Naturnothwendigkeit und der treuen Festhaltung an Bundesverträgen. Zu der Kaaba fanden jährlich Wallfahrten statt, während welcher die Kriege eingestellt werden und die Waffen ruhen mußten. Eine große Handelsmesse und poetische Wettkämpfe, wobei die Dichtungen, denen der Preis zuerkannt ward, in der Kaaba einen Ehrenplatz erhielten und zu Jedermanns Einsicht aufgehängt wurden, verherrlichten die heilige Festzeit an der geweihten Stätte, die dadurch einen Mittelpunkt und ein Vereinigungsband für die vielen sonst so zerstreuten und durch Feindschaften und Eifersucht geschiedenen Stämme bildete.

Mohammed 571—632.

§. 258. Mohammed. Mohammed, aus dem angesehenen ismaelitischen Geschlechte der Kureischiten, denen die Bewachung des schwarzen Steins in der Kaaba zu Mekka oblag, machte in seiner Jugend als Kaufmann Karavanenreisen in fremde Länder, wobei ihm der Vorzug der monotheistischen Religion der Christen und Juden vor dem götzendienerischen Heidenthum der Araber klar ward. Sobald er daher durch seine Verheirathung mit der reichen Wittwe Chadidja eine unabhängige Stellung erlangt hatte, zog er sich von dem Treiben der Welt in sein Inneres zurück und sann nach, wie er sein Volk aus der Gesunkenheit erlöse. Das Harren der Juden auf einen Messias, die Verheißung Jesu, denen, die ihn lieben, einen in alle Wahrheit leitenden Tröster (Paraklet) zu senden, wirkten auf seine feurige Phantasie und weckten das Gefühl in ihm, daß er Der sei, dessen die Welt bedürfe. Seine epileptischen Anfälle begünstigten sein Vorgeben, daß er mit Engeln im Verkehr stehe und höhere Eingebungen (Visionen) habe. In seinem 40. Jahre trat er mit der Lehre auf: „Es ist nur Ein Gott und Mohammed sein Prophet." Aber außer seiner Gattin, seinem Schwieger-

Digitized by Google

vater Abu Bekr, seinem Eidam und Vetter Ali und einigen andern Verwandten und Freunden glaubte anfangs Niemand an seine Sendung; ja ein drohender Aufruhr nöthigte seine Anhänger zur Auswanderung nach Abyssinien und ihn selbst später zur Flucht von Mekka nach Medina (Hidjrah, Hedschra §. 19). Hier fand er Bundesgenossen, Stammverwandte und gläubige Anhänger, mit denen er Streifzüge gegen Heiden und Juden machte und sich endlich nach mehreren glorreichen Gefechten (Schlacht bei Beder) die Rückkehr nach Mekka erzwang. In Medina vollendete er das in Suren eingetheilte heilige Buch des **Koran**, welches aus seinen sämmtlichen angeblichen Offenbarungen besteht und das Religions- und Gesetzbuch der Mohammedaner bildet; denn es umfaßt neben der Glaubens- und Sittenlehre auch die Ceremonialvorschriften und die bürgerlichen Rechtsgrundsätze. Bald erkannte ihn auch Mekka als Propheten an und in Kurzem betete ganz Arabien zu dem Einigen Gott, der sich durch Mohammed geoffenbaret. Im elften Jahre der Hedschra starb der Prophet. Sein Grab in Medina blieb fortan, neben Mekka, seiner Geburtsstadt, ein heiliger Wallfahrtsort. Mohammed vereinigte Ernst und Würde in Gang und Haltung mit einem heitern, einnehmenden Wesen und mit äußerer Wohlgestalt. Er war mildthätig, von einfacher Lebensweise und nicht ohne häusliche Tugenden, nur der Frauenliebe allzusehr ergeben.

16. Juli 622. 624. 632.

§. 259. Der Islam. Wie Mohammed Moses und Jesus als Propheten gelten ließ, deren Gesetz in ihm seine Vollendung gefunden, so nahm er auch die Grundlehren des Juden- und Christenthums an, hüllte sie aber in eine Menge Satzungen „voll eindringlicher Kraft für morgenländische Empfängniß." Er lehrte einen ewigen durch Mohammed aufs Neue geoffenbarten Gott, Schöpfer und Erhalter des Weltalls, Auferstehung der Todten und ein jenseitiges Leben, wo die Guten und Gläubigen „das Angesicht Gottes schauen", die Bösen und Ungläubigen bestraft werden. Er gebot, orientalischen Gebräuchen folgend, häufige Waschungen, Beschneidung, fünf tägliche Gebete mit nach Mekka gewandtem Gesichte, Fasten (im Monat Ramadhan), Wallfahrten nach Mekka und Almosengeben, untersagte den Genuß des Weins und des von den morgenländischen Völkern als unrein gemiedenen Schweinefleisches und gestattete Vielweiberei. Ein Hauptgebot des Koran aber war, den Islam auf alle Weise zu verbreiten und die andersglaubenden Völker mit Feuer und Schwert zur Annahme desselben zu zwingen, und um den Muselmännern (Moslemin) Muth und Todesverachtung einzuflößen, wurde die Dauer des Lebens, so wie des Menschen Schicksal und Ausgang als durch göttlichen Rathschluß unabänderlich vorausbestimmt dargestellt (Fatalismus), und den im heiligen Kampfe Gefallenen ein Paradies voll sinnlicher Freuden, wo schwarzäugige Jungfrauen (Huri) ihnen dienen würden, verheißen.

§. 260. Das Khalifat. **Ali**, der Gatte der geliebtesten Tochter des Propheten, der Fatima, hoffte Mohammeds Nachfolger (Khalife) in dem geistlichen und weltlichen Richter- und Fürstenamt zu werden, aber Mohammeds ränkevolles Weib Aischa betrieb die Ernennung ihres Vaters **Abu Bekr**, dem dann der durch Einfachheit, Thatkraft, Demuth und Mäßigkeit ausgezeichnete Kureischite **Omar** folgte. Unter diesem trugen die abgehärteten, durch den neuen Glauben zum Heldenmuth und zur Todesverachtung erweck-

Abu Bekr 632—634. Omar 634—644.

Digitized by Google

ten Moslemin ihr siegreiches Schwert über Arabiens Grenzen. Palästina und Syrien wurden im ersten Sturm des „heiligen Krieges" erobert, und in die christlichen Städte Jerusalem, Antiochien und Damask zogen Mohammeds begeisterte Krieger ein. An der Stätte, wo einst Salomons Tempel gestanden, ließ Omar eine mohammedanische Moschee erbauen. Wer sich nicht bekehrte, trat in das Verhältniß der Unterthänigkeit und wurde steuerpflichtig. **Khalid**, „das Schwert Gottes", Saad und der schlaue **Amru** führten die Schaaren des streitbaren Hirtenvolks, denen Ein starker Wille, Ein mit der geistlichen und weltlichen Allmacht ausgerüsteter Arm ein sicheres Ziel wies. Nach einer Reihe blutiger Schlachten (bei Kadesia) wurde das
636. durch Thronkämpfe verwirrte Perserreich zur Unterwerfung gebracht. Der letzte König Jezdegerd floh, wie einst Dareios vor Alexander, mit dem heiligen Feuer in das gebirgige Hochland, wo er nach einer zweiten unglück-
642. lichen Schlacht den Tod durch Mörderhand fand. Mit ihm erlosch der Heldenstamm der Sassaniden. Seine Residenz Madain (das alte Ktesiphon) mit dem weißen Palaste und unermeßlichen Schätzen fiel in die Hände der Sieger, die nunmehr im Fluge der Eroberung über den Oxus (Amu) und Jaxartes (Sihon) drangen und Mohammeds Lehre an den obern Indus trugen. Die alte Zendsprache (Pehlwi) ging unter, die Religion der Magier erlag dem Koran und nur bei einer unterdrückten Sekte (Ghebern) erhielten sich noch die Spuren der alten Religion. Eine kleine Parsengemeinde im Gebirge bewahrte noch einige Zeit den Glauben der Väter, bis die Verfolgung sie erreichte; dann wanderte sie nach Indien aus, wo sie nach vielen Schicksalen in der Halbinsel Guzurate eine bleibende Wohnstätte fand. Bald glaubten die wilden Bewohner der unbekannten Bucharei und des fernen Turkestans an Mohammeds Sendung, und auch in Armenien traten die Christen in das Verhältniß einer zinspflichtigen, bald geduldeten bald gedrückten Sekte. Fortan blieb der Islam die herrschende Religion des Morgenlandes.

Die neuen Städte **Basra**, **Kufa** und etwas später **Bagdad** am Tigris (in der Folge auch Schiras) wurden der Mittelpunkt des Handels und Verkehrs und der Sitz orientalischer Pracht und Ueppigkeit. — Baktra und Samarkand in reizender Gegend verdanken ebenfalls ihre Entstehung den Mohammedanern.

§. 261. Von Syrien aus zog Amru nach dem durch religiöse Partei-
640. kämpfe zerrissenen Aegypten, eroberte Alexandrien (wobei die Reste der schon zu Cäsars Zeit durch einen Brand des Museums großentheils zerstörten Bibliothek [§. 133] ihren Untergang gefunden haben sollen), verbrannte Memphis, in dessen Nähe, da wo sich das reiche Nildelta öffnet, aus dem Lager des Feldherrn die Hauptstadt Kahira (Cairo) entstand, und verdrängte das Evangelium durch den Koran. Die Kopten, die alten Bewohner des Landes, welche als Anhänger der Lehre von der Einen Natur in Christo harten Verfolgungen ausgesetzt waren, fügten sich willig den neuen Herrschern und trugen das Joch der Dienstbarkeit und Zinspflicht. — Bald darauf fiel Omar

Digitized by Google

durch den Dolch eines persischen Sklaven und **Othman**, der Sammler und Ordner des Koran, erlangte das Khalifat. Seine Parteilichkeit für seine Verwandten führte seine Ermordung herbei, und nun erst bestieg Ali den geheiligten Stuhl, den er längst als ihm zunächst gebührend angesprochen. Aber der Statthalter von Syrien, **Muawijah**, aus jenem dem Propheten anfangs so feindseligen Geschlechte der **Omejjaden**, erhob sich gegen ihn und erlangte, mit Amru's Hülfe, nach langen blutigen Bürgerkriegen, welche die Ermordung Ali's und die Abdankung seines ältesten Sohnes Hasan zur Folge hatten, die Khalifenwürde, die beinahe 100 Jahre bei seinem, in dem prächtigen Damaskus herrschenden Hause verblieb. Ali's zweiter Sohn, der hochsinnige, sanfte Husein, der wider den Rath seiner Gattin nach Muawijahs Hintritt nach der Khalifenwürde trachtete, erlag im ungleichen Kampfe gegen dessen Sohn Jezid I.; Husein starb von vielen Wunden bedeckt den Heldentod, nachdem sein jüngster Sohn und sein Enkel in seinen Armen von feindlichen Pfeilen getödtet worden; neben ihm fielen die edelsten und hochherzigsten Moslemin. Seine Nachkommen standen jedoch in hohen Ehren bei den Gläubigen.

Othman 644—656.

Muawijah der Omejjade 656—679.

661.

Jezid I. 680—683.

Dieser Streit trennte die Moslemin in zwei Religionsparteien, die Schiiten (jetzt größtentheils Perser), die nur in der Verwandtschaft mit dem Propheten ein Nachfolgerecht erkennen, Ali und seine Nachkommen als rechtmäßige Khalifen verehren und ihm den Rang eines Hohenpriesters (Imam) zunächst dem Propheten selbst anweisen, und die Sunniten (Türken und Araber), die das Recht der freien Nachfolge im Khalifenamt behaupten, Muawijah und seine Vorgänger und Nachfolger als des Propheten rechtmäßige Statthalter ansehen, und neben dem Koran noch die Sunnah, d. h. die von Abu Bekr und seinen Nachfolgern sanctionirten mündlichen Ueberlieferungen des Propheten, welche von den Schiiten zum Theil verworfen werden, als bindendes Gesetz gelten lassen. Die Sunnah enthält Aussprüche und Erzählungen des Propheten, die von seiner Wittwe Aischa, von seinen Gefährten und von den ersten Khalifen aufbewahrt und der Nachwelt überliefert worden sein sollten.

§. 262. Unter den Omejjaden setzten die Araber, trotz der innern Zerrissenheit und Bürgerkriege, ihre Eroberungszüge zu Wasser und zu Lande fort. Cyprus, Rhodus, Kleinasien fühlten die Schärfe ihres Schwerts, und die Hauptstadt des byzantinischen Reichs hatte sieben Angriffe und Belagerungen auszuhalten und rettete sich nur durch ihre feste Lage und durch das von dem syrischen Griechen Kallinikos erfundene sogenannte griechische Feuer, das, aus einer künstlichen Mischung brennbarer Stoffe bestehend, sogar unter dem Wasser fortbrannte und von furchtbar zerstörender Wirkung war. Merwan I., Jezids Nachfolger, hatte meistens mit innern Feinden zu kämpfen und starb endlich von der Hand seiner eigenen herrschsüchtigen Gattin; als aber sein furchtbarer Sohn Abd-Almalik durch seinen blutdürstigen Feldherrn Hadbjadj die aufrührerischen Stämme und Häuptlinge gebändigt und die Herrschaft über alle Gläubigen erlangt hatte, setzte er den Krieg gegen die Byzantiner in Armenien und Kleinasien mit Glück fort. — Zugleich wurde die Nordküste Afrika's bis an die Meerenge erobert und in einem langen

668—675.

Merwan I. 683—685.

Abd-Almalik 685—705.

Digitized by Google

Kriege die christliche Cultur und Religion vertilgt. **Kairawan**, im Gebiete von Cyrene, umgeben von lachenden Triften und Dattelhainen, ward aus einem Lagerplatz die blühende Hauptstadt und der Mittelpunkt des Karavanen-
675. handels. Karthago sank abermals in Trümmer und die christlichen Bewohner wurden mit der Schärfe des Schwerts geschlagen, auf daß der Islam die Herrschaft erlange. Die nomadischen **Berber-Stämme**, die Abkömmlinge der alten Numidier und Mauritanier, traten mit den Ueberwindern, denen sie an Sitten, Charakter und Lebensweise ähnlich waren, in ein inniges Verhältniß. Von dem an schied Nordafrika, einst der Sitz römischer Bildung und Civilisation, aus der Reihe der cultivirten Völker. Wohlberittene Beduinenstämme gründeten mohammedanische Räuberstaaten auf den Trümmern alter Cultur und Herrlichkeit, und das Licht des Evangeliums, das in den Tagen des heiligen **Augustinus** seine erleuchtende und erwärmende Kraft über das ganze Abendland ausgestrahlt hatte, wurde ausgelöscht und verdrängt durch den Glauben an die mohammedanische Gottheit und durch orientalische Werkheiligkeit und Gebetsdienst.

Welid 705—714. §. 263. Als **Welid**, der Omejjade, der Nachfolger des blutgierigen und kriegerischen **Abd-Almalik**, Khalif in Damaskus war und sein Statthalter **Musa** die Heere in Afrika führte, geschah es, daß der Westgothe **Rodrigo** den kräftigen, aber gewaltthätigen König **Witiza**, der durch zweckmäßige Reformen das beschränkte Wahlkönigthum zu heben und die Uebermacht des Klerus und des unruhigen Adels zu brechen bemüht war, des spanischen Thrones beraubte. Da riefen die Söhne des Verstoßenen in Verbindung mit ihrem Oheim, dem Erzbischof von Sevilla, und dem Grafen **Julian**, Statthalter von Ceuta, die Araber zur Rache herbei. **Tarik**, Musa's Unterfeldherr, setzte darauf über die Meerenge, legte auf dem steilen Felsen des Vorgebirges Calpe den Grund zu der festen Stadt **Gibraltar** (Gebel al Tarik) und überwand, nachdem er die Flotte hinter sich verbrannt, die Westgothen in der großen
711. **Schlacht von Xeres de la Frontera**, wo die Blüthe der Ritterschaft neben
712. Rodrigo die Wahlstatt deckte. Schon im nächsten Jahr fiel **Toledo**, die Hauptstadt des Landes, in die Hände der Ungläubigen. In raschem Siegeslauf durchzogen sofort die Araber (**Mauren**) ganz Spanien bis auf das von Bergen eingeschlossene **Asturien**, wohin sich die tapfersten Westgothen unter **Palayo** zurückzogen. Neben ihnen weg setzten die Saracenen über die Pyrenäen, eroberten Südgallien bis zur Rhone und drohten dem fränkischen Reiche und dem Christenthum den Untergang, als **Karl Martel** (der Hammer), der heldenmüthige natürliche Sohn des Majordomus Pipin von Heristall (§. 247), hundert Jahre nach dem Tode ihres Propheten sie in der mörderi-
732. schen, siebentägigen **Schlacht zwischen Tours** und **Poitiers** überwand und zur Rückkehr nach Spanien nöthigte. Sechs Jahre später erlangte er neue
738. Siege über sie bei Avignon und Narbonne in der Provence. So wurde Karl Martel der Retter des christlichen Germanenthums im Abendlande. Die spanischen Christen, die 125 Jahre früher (unter **Reccared**) den arianischen

Digitized by Google

Glauben gegen den römisch-katholischen vertauscht hatten, wurden von den Arabern milde behandelt. Gegen eine mäßige Steuer durften sie ihren Gesetzen, ihrer Religion und ihren Sitten gemäß leben; nur die Herrschaft war bei den Siegern. Der Statthalter Musa fiel als Opfer des Neids. Der neue Khalife Suleiman (Solymann) ließ ihn in den Kerker werfen und seinen in Spanien zurückgelassenen Sohn enthaupten. — Auch in Sicilien gewannen die Araber festen Fuß, als ein verrätherischer Beamter des byzantinischen Kaisers sie aus ihren afrikanischen Besitzungen nach der schönen Insel rief; sie machten von dort aus Raubzüge nach Unteritalien (wo sie sich in Tarent und in den calabrischen Gebirgen feste Sitze erkämpften), in den Kirchenstaat und nach Ligurien. Ja sogar nach Piemont und Hochburgund streiften sie und an des lemanischen Sees friedliche Ufer, „welche die Alpen vergeblich beschützten." Sie liefen mit einer Flotte in die Tiber ein, schwärmten bis vor die Thore Roms und plünderten St. Peter, bis es dem Papste Leo IV. glückte, unter dem Beistande der Bürger von Neapel und Gaeta die Seemacht der Ungläubigen bei Ostia zu vernichten und die ewige Stadt zu retten. Zum Schutze des heiligen Sitzes gründete er eine Colonie zu Portus und wies ihr Ländereien des römischen Stuhls und Klostergüter an. „Denn er liebte das Vaterland und die Erhaltung des ihm anvertrauten Volkes mehr als hinfällige Güter." Aber noch lange hielten sich die Saracenen in dem sonnigen Campanien mit seinen Goldfrüchten und seiner Pflanzenpracht; selbst die klassische Gegend von Pompeji trägt die Spuren ihres Daseins.

Suleiman 714—717.

827.

846.

849.

Das Westgothenreich in Spanien. Durch glückliche Kriege mit den Sueven im nordwestlichen Spanien und mit den griechischen (byzantinischen) Seestädten im Süden und Osten erweiterten die westgothischen Könige ihre Herrschaft und brachten endlich die pyrenäische Halbinsel zu einem einheitlichen Staatsganzen. Wie die Ostgothen nahmen auch die Westgothen die Cultur und Sprache der Besiegten an, und suchten durch gleichmäßige Gesetzgebung (indem sie ihr einheimisches Gewohnheitsrecht niederschreiben und durch Zusätze aus dem römischen ergänzen ließen, §. 343. 3. B.) die germanische Bevölkerung mit den alten romanischen Einwohnern zu verschmelzen. So lange aber die Westgothen dem Arianismus huldigten, konnte diese Verschmelzung keine vollständige werden; Religionshaß und Verfolgungssucht führten blutige Gräuel herbei und störten das einträchtige Zusammenleben. Die zunehmende Macht der unter Roms Einfluß stehenden Bischöfe untergrub jedoch den Arianismus, und wenn auch Leovigild, der kräftigste und streitbarste König seit Theodorich II., dem eigentlichen Begründer der Westgothenherrschaft in Spanien, seinen erstgeborenen Sohn wegen seines Abfalls von der Lehre seiner Väter mit dem Tode bestrafte, sein zweiter Sohn **Reccared** verlieh dennoch der römisch-katholischen Glaubensform die Herrschaft in Spanien und erleichterte durch Einführung des Gesetzes, daß die Westgothen und die alten Einwohner rechtsgültige Ehen eingehen durften, die Vereinigung der germanischen und romanischen Bevölkerung. Reccared war der erste germanische König, der sich von einem Bischof krönen ließ. So vortheilhaft indessen die Glaubenseinigung für die Erstarkung des Staats war, so hatte sie doch auch ihre nachtheiligen Folgen. Die Geistlichkeit, an ihrer Spitze der Erzbischof von Toledo, gelangte bald zu einer Macht und zu einem Einfluß, hinter welchem die durch Wahl ernannten Könige weit zurückstanden; Concilien und Synoden, die an die Stelle der Reichsversammlungen traten, entschieden über Gesetzgebung und Verfassung, über Krieg und Frieden. Und als noch König Wamba ein Gesetz

Theodorich II. 453—466. Leovigild 567—586. Reccared 586—601.

Wamba 672—681.

Digitized by Google

erließ, daß die Geistlichen gleich den Edelleuten zur Heeresfolge verpflichtet sein sollten, stieg der Einfluß und die äußere Macht des Klerus noch höher. Die Verfolgungssucht, die vorher die eine christliche Partei wider die andere getrieben, kehrte sich jetzt mit verdoppelter Heftigkeit gegen die zahlreichen, durch Reichthum und Gelehrsamkeit ausgezeichneten Juden. Diesen Uebelständen suchte Witiza zu steuern, indem er die Judenverfolgungen verbot, die Macht der Geistlichkeit beschränkte und mit allem Eifer an Begründung der Erblichkeit des Königthums arbeitete. Sein Sturz und Tod begründete eine verhängnißvolle Epoche für Spanien. — Die zahlreiche Judenschaft in Spanien erleichterte den Mauren die Besitznahme des Landes, und die von den Arabern versprochene Rechts- und Steuergleichheit Aller machten die vielen, unter dem Druck einer mächtigen Adelsaristokratie seufzenden Leibeigenen ihrer Herrschaft geneigt.

Witiza 701—710.

Die Araber auf Sicilien. Ueber die Einnahme von Syrakus im 9. Jahrhundert berichtet ein Augenzeuge Folgendes: „Wir haben 10 Monate widerstanden; oft bei Tag, vielmal Nachts gestritten, zu Wasser, zu Land und unter der Erde; gegen den Feind, gegen seine Werke nichts unversucht gelassen. Das auf den Dächern wachsende Gras war unsere Speise; Gebeine von Thieren ließen wir mahlen, um sie für Mehl zu gebrauchen; endlich haben wir Kinder verzehrt; schreckliche Krankheiten waren Folgen des Hungers. Wir, auf die Feste der Thürme rechnend, glaubten Entsatz abwarten zu können; der mächtigste Thurm brach; noch hielten wir drei Wochen lang. In einem Augenblick, da, von Hitze erschöpft, unsere Kriegsleute Rast nahmen, plötzlicher Generalsturm, Einnahme der Stadt! Unsere Flucht ging in St. Salvators Kirche. Der Feind uns nach. Obrigkeiten, Priester, Mönche, Greise, Weiber, Kinder mähete sein Schwert. Hierauf wurden die Edelsten, tausend an Zahl, vor der Stadt mit Steinen, Prügeln, Geißeln ermordet; der Commandant Nicefas von Tarsos, halb geschunden, mit herausgerissenen Eingeweiden, an einem Stein todt geschmettert; alle großen Häuser verbrannt, die Burg niedergerissen. An dem Tag, da sie Abrahams Opfer feiern (am Baïram), wollten viele den Erzbischof und uns verbrennen; ein alter Mann, der viel bei ihnen vermag, rettete uns. Geschrieben, vierzehn Schuh unter der Erde, unter unzähligen Gefangenen, Juden, Afrikanern, Lombarden, Christen und Unchristen, Weißen und Mohren, zu Palermo."

Omar II. † 720. Jezid II. † 724.

§. 264. Die Omejjaden herrschten nicht ohne Ruhm; Omars II. häusliche Tugenden und gerechte Regierung, und Jezids II. heiteres von Liebe, Poesie und fröhlichen Festen gehobenes Hofleben wurden laut gepriesen. Sie entlehnten von den Byzantinern die Verwaltungskunst und römisch-griechische Civilisation und riefen Aerzte, Baukünstler und Mathematiker nach ihrer Hauptstadt. Allein sie waren vielen Gläubigen verhaßt, und Spaltungen, Aufstände und Familienzwist schwächten ihr Ansehen. Welid II., der wollüstige Neffe und Nachfolger des ob seines Geizes und seiner Habsucht verhaßten Khalifen Hischam, fand seinen Tod im blutigen Bürgerkrieg und Jezid III. überlebte seine Thronbesteigung nur um wenige Monate. Unter diesen Verwirrungen gelang es den von Abbas, einem Oheim Mohammeds, abstammenden **Abbasiden**, die Macht der Omejjaden zu stürzen. Der tapfere Khalife Merwan II. erlag nach einer kurzen stürmischen Regierung am großen Zab-Fluß in Turkestan seinem glücklichen Gegner Abul-Abbas, dem „Blutvergießer", und dessen grausamem Oheim Abdallah, und wurde auf der Flucht von einem fanatischen Khorasaner ermordet. Schrecklich war die Blutrache, der Omeja's ganzes Geschlecht zum Opfer fiel. Neunzig Glieder dieser Herrscherfamilie starben in Damaskus eines gewaltsamen Todes durch

Welid II. 743—744. Hischam 724—743. Jezid III. † 744. Abbasiden 750. Merwan II. 744—750. Abul-Abbas 750—754.

Digitized by Google

die Hand des unmenschlichen Abdallah, der dann auf den Leichen der Gemordeten ein gräuliches Festmahl feierte. Die Gräber der Khalifen wurden geschändet und ihre Asche den Winden preisgegeben. Greise, Männer und Säuglinge wurden ohne Barmherzigkeit hingeschlachtet. Nur **Abderrahman**, ein Enkel des Khalifen Hischam, rettete sich unter dem Beistand getreuer Beduinen auf gefahrvollen Wüstenwegen über Aegypten und Nordafrika nach Spanien, wo er, von den Stammhäuptern der dortigen Araber zum König ausgerufen, in Cordöva ein unabhängiges Khalifat gründete. Die Abbasiden wählten das reiche, glänzende, von dem „freigeistigen" Khalifen Abu Dschiafar Al Mansur erbaute Bagdad zur Hauptstadt, wo Karls des Großen Zeitgenosse **Harun al Raschid** (der Gerechte), der Sohn des prachtliebenden und verschwenderischen Khalifen Mohammed I. Almahdi, so ruhmvoll und kräftig regierte, daß sein Name noch lange in Erzählungen und Märchen fortlebte. Den Ruhm seiner glänzenden Regierung theilte sein Vezier Dschiafar der Barmekide, aus dem alten persischen Königsgeschlecht, bis Harun al Raschid aus Mißtrauen und Neid über des Mannes Größe denselben hinrichten ließ. Die aus Haruns Zeit stammende Märchensammlung, Tausend und Eine Nacht, dem Inhalte nach großentheils aus Indien entlehnt, ist noch jetzt ein Lieblingsbuch der Jugend. Am glänzenden Khalifenhofe zu Bagdad trieb man mit Leidenschaft das Federballwerfen und das Schachspiel, dessen Erfindung dem fernen Osten angehört.

756. 763. Al Mansur 754—775. Mohammed I. Almahdi 775—786. Harun al Raschid 786—809.

Harun al Raschid und seine Nachfolger (Emin, Mamun, Mutassim, der verfolgungssüchtige Mutawakkil, Muntassir u. A.) wendeten ihre Aufmerksamkeit mehr auf die Künste des Friedens als des Kriegs. Moscheen, Paläste und Gärten, Bibliotheken, Sternwarten u. dergl. m. wurden in allen arabischen Städten angelegt; Gewerbfleiß und lebendiger Handel brachten Reichthum, woraus Liebe zu Luxus und Pracht, aber auch Weichlichkeit und Schwelgerei hervorgingen. Sobeide, Raschids Gemahlin, war die Erste, welche Mohammeds Verboten zum Trotz Seiden- und Juwelenstickereien trug, den Harem mit Salben und Wohlgerüchen erfüllte und die weibliche Dienerschaft in Knabengewänder kleidete. Poesie und mancherlei Künste, als Architektur, Musik (Notensystem) und Ornamentenmalerei (Arabesken) blühten in den arabischen Hauptstädten; Wissenschaften wurden gelehrt zu Cordova, Kahira, Bagdad, Salerno u. a. O., besonders Grammatik, Geschichte, Rechtswissenschaft, Philosophie, Mathematik (Algebra), Sternkunde und Astrologie, Naturwissenschaften (Chemie und Botanik) und Medicin. Sie entlehnten von den Indern die Thierfabel und mancherlei Kenntnisse und übersetzten die Schriften der Griechen, besonders des Aristoteles (§. 99), Eukleides (§. 133), Ptolemäos, Galenos, Hippokrates u. A. (§. 224), die erst durch arabische Bearbeitungen den abendländischen Gelehrten bekannt wurden; wie denn überhaupt der Einfluß arabischer Literatur und Cultur auf die Ausbildung des christlichen Mittelalters sehr groß war. Den Arabern verdankten die Culturvölker des Mittelalters die Bekanntschaft mit dem Reim, so wie verschiedene wichtige Formen des Versbaues. Sie brachten aus Indien die sog. „arabischen Ziffern", wodurch die Abendländer mit der wunderbaren Erfindung vertraut wurden, den Zahlen durch ihre Position einen Werth zu geben. Die Araber erweiterten die geographischen Kenntnisse durch Entdeckungsreisen und durch Messung der Längen- und Breitekreise. Zugleich bereicherten sie das Abend-

Emin 809—813. Mamun 813—833. Mutassim 833—842. Mutawakkil 847—861. Muntassir 861—862.

Digitized by Google

land mit neuen Handelsartikeln und schufen durch Verpflanzung der Seidenraupe, des Indigo's, des Safrans, des Zuckerrohrs und anderer Gewächse nach Spanien und Sicilien dem Gewerbfleiß einen mächtigen Aufschwung. Wie die alten Phönizier, waren die Araber die Vermittler zwischen Morgenland und Abendland.

§. 265. **Verfall der Khalifenmacht.** Aber unter den Beschäftigungen des Friedens ging der begeisterte Heldenmuth und die kriegerische Tugend unter; Luxus und Ueppigkeit untergrub die Kraft und Waffenkunde früherer Jahre; religiöse Streitigkeiten erzeugten Spaltungen und Sekten und schwächten die Energie, die vorher die gottbegeisterten Streiter zum Sieg geführt; treulose Statthalter und ungehorsame Stammhäupter fielen ab und gründeten sich unabhängige Herrschaften; Ländertheilungen, Thronkriege und Empörungen zerstörten die Einheit und hemmten die Volkskraft. Kecke Satiriker, wie der Freigelassene **Bescher den Bord**, und dreiste Religionsspötter, wie **Abu Nuwas**, besangen ohne Scheu vor den Ohren des Khalifen Wein und Knabenliebe, das zunehmende Laster des entarteten Geschlechts. Bald wurden die Khalifen von Bagdad der Spielball ihrer **türkischen Leibwache**, die gleich den Prätorianern über den Stuhl des Propheten verfügte und die geistliche Großherrnwürde in den Glanz eines Militärdespotismus hüllte. Ein oberster Beamter
c. 930. (**Emir al Omra**) riß, wie der fränkische Majordomus, alle **weltliche Gewalt** in Staat und Heerwesen an sich und ließ den Khalifen nur die ohnmächtige Würde eines **geistlichen Oberhaupts**. An die Stelle der Türken trat um die Mitte des 10. Jahrhunderts als Beschützer des Khalifenthrons das aus **Dilem** stammende persische Fürstengeschlecht der **Buiden**, die dem Beherrscher der Gläubigen nichts als die **Chotba** (die Ehre im Gebet genannt zu werden) und das Münzrecht ließen. Sie selbst regierten das Reich nicht ohne Ruhm und achteten neben den Waffen die Wissenschaften und die Künste des Friedens. Aber die staatliche und religiöse Einheit, die dem Islam im Anfang so große Macht verliehen hatte, war dahin; der Emir al Omra fand nur so weit Anerkennung, als sein Schwert sie zu erzwingen vermochte. Im 11. Jahrhundert wurden die arabischen Herrschaften des Orients ein Raub der zum Islam bekehrten **Seldschukischen Türken**, die bisher als Nomaden am Aralsee gehaust und deren Sultan den Khalifen von Bagdad die
1055. Würde eines **Emir al Omra** abtrotzte und auf seine Nachfolger vererbte. Bald waren die Seldschuken, die das reizend gelegene **Bochara** zum glänzenden Herrschersitz ihrer Dynastie erkoren, Herren von Vorderasien, indeß die Macht des Khalifen zu einem Schatten herabsank (vgl. §. 301. 2.). Noch zwei Jahrhunderte bestand die Würde fort, bis der Enkel des Mongolen **Dschengis-Chan** Bagdad erstürmte, und der letzte der Khalifen, der üppige, in
1258. Stolz und trägem Sinnengenuß dahinlebende Mostassim, durch die Verrätherei seines ehrgeizigen Großveziers Alkami in dem allgemeinen Blutbad seinen Untergang fand (§. 332). Die Geschichte der Araber liefert aufs Neue den Beweis, „wie rasch das Ableben auch der hochbegabten Nationen erfolgt, sobald der Rost die sittliche Substanz der Völker ergriffen."

Digitized by Google

§. 266. Die weichlichen Khalifen vermochten die Einheit des Reichs nicht zu erhalten. In Ostpersien (Afghanistan) gründeten die Ghasnaviden ein glänzendes Reich, das unter Mahmud bis an den Ganges ausgedehnt wurde. Er unterwarf die Beherrscher (Rajas) von Lahore, Multan, Delhi, zerstörte die festen indischen Tempel (Pagoden) auf den Höhen des Himalayah, damit fortan der Islam daselbst herrsche, plünderte die Schätze des reichen Mahadeotempels von Somnath, zu dessen Cultus 2000 Ortschaften steuerten, und führte unermeßliche Beute fort. Groß war der Ruhm des ghasnavidischen Herrschers, der die Tapferkeit eines Eroberers mit der Großmuth, Gerechtigkeit und Kunstliebe eines weisen Regenten verband und dessen glänzenden Hof in Ghasna die berühmtesten Gelehrten und Dichter des Morgenlandes verherrlichten. Zu jenen gehört Abu Nasr ben Girmad al Farabi, der Verfasser des berühmtesten arabischen Wörterbuchs, und der Arzt und Philosoph Avicenna, den sich Mahmud von den besiegten Chowaresmiern statt alles Tributs erbeten hatte; unter den Dichtern muß vor allen der Perser Ferdusi genannt werden, dessen großes mythisch-historisches Heldengedicht Schahname, Königsbuch, die Königs- und Heldensage von Iran nach alten Volkstraditionen und die spätere persische Geschichte bis zum Sturz der Sassaniden zum Inhalt hat. Neben Ferdusi blühte an Mahmuds Hof der „Dichterkönig" Anssari. Aber nach wenigen Menschenaltern wurde das Reich der Ghasnaviden die Beute der Seldschuken. — Auf gleiche Weise machten sich im 10. Jahrhundert die Fatimiden und ihre Nachfolger in Aegypten und Nordafrika unabhängig. Abu Abdallah, der Mahadi (d. i. Regierer) genannt, welcher seine Abstammung von Mohammeds Tochter Fatime herleitete, eilte mit dem weißen Banner von Sieg zu Sieg und zwang alle arabischen Stämme in Nordafrika und auf den Inseln des Mittelmeers unter seine Macht. Wenn gleich als Schiiten von den Abbasiden und ihren Anhängern gehaßt, erweckten doch die Fatimiden unter ihrem begeisterten Oberhaupte, der sich den Titel eines Emir al Mumenin, d. h. Fürst aller Gläubigen, beilegte, den Fanatismus wieder, der dem Islam ursprünglich die gewaltige Siegeskraft verliehen. Einige Menschenalter herrschten die Fatimiden besonders unter Abu Abdallah und seinem gleichgesinnten Enkel Abu Thaher, Almansur d. h. Sieger genannt, ruhmvoll und kräftig vom rothen Meer und dem Libanon bis zum atlantischen Ocean; aber bald versanken auch sie in Weichlichkeit und führten dadurch Trennungen in mehrere Herrschaften herbei. Darunter wurde am berühmtesten das Reich der nomadischen Moraviden, die Fez gewannen und Maroko bauten, wo Palmenbäume die Gassen beschatteten. Ein anderes Reich bestand in Tunis, und auf den Hochebenen des Atlas erhielten sich waffengeübte Beduinenstämme, die alle Mohammed als Prophet ehrten, in freier Selbständigkeit.

Ghasnaviden c. 1000.

Moraviden 1070.

1) Im östlichen Persien drängte eine Dynastie die andere. Im 9. Jahrhundert herrschten in Khorasan und der Umgegend die **Thaheriden**. Nach einigen Jahrzehnten erlagen sie dem scharfen Schwert Jakubs des Schmieds (Soffar), der von Sedschestan aus gegen das Ende des 9. Jahrhunderts die benachbarten Ortschaften siegreich durchzog, und das Reich der **Soffariden** gründete. Bald nachher gelang es einem von den Sassaniden abstammenden persischen Fürsten Ismael, alle Provinzen vom kaspischen Meer bis über die Bucharei hinaus zu Einem Staate zu vereinigen und auf seine Nachkommen, die **Samaniden**, zu vererben. Dieses Reich gelangte im 10. Jahrhundert unter Ismaels Nachfolgern, Ahmed (907—914) und Nasr (Emir es Said, der glückliche Fürst genannt, 914—943), zu einer hohen Blüthe. Die Hauptstädte ihres Reichs, Bochara, Samarkand, Balth wurden die Sitze des Welthandels; Ackerbau und Gewerbthätigkeit standen im Flor; Heerstraßen, Kanäle, Wasserleitungen durchzogen das Land; in Bochara und Samarkand wurden hohe Schulen und Sternwarten angelegt und die Wissenschaften gepflegt; Nasr's Freund und der Herold seiner Thaten war der berühmte Dichter

Thaheriden.

Soffariden.

Samaniden.

Digitized by Google

Rudegi, der Minnesänger, der die Blüthe der arabischen, persischen und indischen Literatur in seinen Werken vereinigte, und die indischen Fabeln des Bidpai, die bereits ins Arabische übersetzt worden, ins Persische übertrug. Die glänzende Schöpfung des hochsinnigen und frommen Nasr, des Begründers des mohammedanischen Mönchs- und Eremitenwesens der Derwische, sank unter seinen schwachen Nachfolgern bald in Trümmer und wurde größtentheils die Beute des streitbaren **Ghasnaviden** Sebekteghin, der um 975 in Ghasna (oder Ghisni) und Kabul, am Fuße des Hindukuschgebirgs, eine unabhängige Herrschaft gegründet hatte, die sich bald nach allen Richtungen hin ausdehnte.

Mahmud 997—1030.

Sein großer Sohn Mahmud unterwarf sich das Reich der Samaniden, schlug in einer furchtbaren Schlacht bei Balth die zahllosen tatarischen Horden, die Ilek-Khan aus der Bucharei herbeigeführt, und vereinigte Indien und die altpersischen Provinzen Baktrien, Sogdiana u. a. zu einem glänzenden Reich, wo Handel und Industrie, Wissenschaften und Poesie blühten. Obwohl dem mohammedanischen Glauben ergeben, stützten diese Dynastien dennoch ihre Herrschaft auf das altiranische Nationalgefühl. Sie zeigten sich duldsam gegen den Zoroastrischen Licht- und Feuerdienst und förderten die Wiederbelebung der Sprache und Dichtung der Perser. Mahmud ließ in der Umgegend von Merv die alten Heldensagen und Traditionen sammeln, aus denen dann Abul Kasim Mansur, genannt Ferdusi oder der Paradiesische, das großartige Epos Schahname zusammenstellte, das in seiner ersten Hälfte geschichtlich-religiöse Volkstraditionen aus Irans Vorzeit enthält.

1009.

Hamadaniden.

In Syrien und Mesopotamien gründeten im 10. Jahrhundert die **Hamadaniden** zwei kurz dauernde blühende Reiche, deren Hauptstädte Mosul und Aleppo die Sitze des morgenländischen Handels und arabischer Künste und Wissenschaften waren. Gedrängt von den Fatimiden im Südwesten, im Nordwesten beunruhigt von den mächtigen **Buiden**, die im 10. Jahrhundert vom Lande Dilem am kaspischen Meere aus allmählich den größten Theil von Persien eroberten und zuletzt die Khalifen in Abhängigkeit brachten, konnten sich die Hamadaniden auf die Dauer nicht behaupten.

2) Vor den **Fatimiden** hatten sich im 9. Jahrhundert in Nordafrika die

Edrisiden. Aglabiten. Tuluniden.

Edrisiden, Nachkömmlinge Ali's, im Lande Fez, und in der Gegend von Tunis die **Aglabiten** eine unabhängige Herrschaft gegründet, und in dem durch Fruchtbarkeit und Handelsverkehr unermeßlich reichen Aegypten errichteten gleichzeitig die **Tuluniden** und nach ihnen die Ikschiden ein selbständiges Reich. Die Aglabiten, die das glänzende Kairawan zum Hauptsitz machten, herrschten mit Ruhm und Kraft. Sie eroberten Sicilien, das unter den Händen maurischer Ansiedler zu neuer Blüthe und zu einer aus antiken, christlichen und mohammedanischen Elementen gemischten Cultur emporstieg, und machten Streifzüge nach Unteritalien bis in die Nähe Roms. Aber ihre Herrschaft war auf das Schwert gegründet und der Haß, den Abu Ischak, ein Wütherich, der mit Tigerwuth Fremde, Stammverwandte, ja sein eigenes Geschlecht hinwürgte, durch seine blutigen Gräuelthaten auf seinen Stamm lud, bewirkte, daß sie gleich den westlichen Edrisiden im 10. Jahrhundert den Fatimiden erlagen. Als Moëz der Fatimide

909. Nordafrika und Sicilien unterworfen hatte, schickte er seinen tapfern Feldherrn Dschewar gegen Aegypten, wo kurz zuvor ein kluger, tapferer und für höhere Ideen empfänglicher Negersklave Kafur auf den Trümmern der Tulunidenmacht ein selbständiges Reich gegründet hatte. Dschewar eroberte das Land, dessen glänzende Hauptstadt Kahira von Moëz zum Herrschersitz des Fatimidenreichs erkoren ward. Moëz starb 975. Mit seiner Einwilligung hatte kurz zuvor Jussuf Balkin in Kairawan eine unabhängige Herr-

Badisiden. Zireiden.

schaft, die der **Badisiden** oder Gereiden, gestiftet, und in Fez behaupteten sich die **Zireiden** unter vielen Kämpfen mit den Omejjaden in Spanien. Raubzüge nach den Inseln und Küstenländern des Mittelmeers waren die einzigen Thaten der afrikanischen Araber, deren Macht durch Spaltungen, Familienkämpfe und wilde Verfolgungssucht bald gebrochen ward.

Digitized by Google

§. 267. Spanien. Spanien erfreute sich unter den Omejjaden einer hohen Blüthe. Volkreiche Städte schmückten das Land; Gewerbe, Ackerbau und Viehzucht fanden Pflege; Bergwerke wurden angelegt; lebhafter Handel mit den Erzeugnissen der Natur und Industrie (Wolle, Seide, Oel, Zuckerrohr u. dgl. m.) brachte Reichthum; schöne Dörfer, blühende Meierhöfe, prunkende Paläste (die mit prächtigen Gärten umgebenen Königsburgen Alkazar und Azzähra in Cordova und die weltberühmte Alhambra in Granäda) zeugten von dem Wohlstand des Landes. Die Hauptstadt Cordova soll 212,000 Gebäude, darunter 600 Moscheen und mehrere weitläufige Herrscherräume besessen haben; Künste und Wissenschaften wurden mit Liebe gepflegt, und heitere Geselligkeit schuf Lebensfreude. Besonders glänzend war die fast 50jährige Regierung Abderrahmans III., der, ein zweiter Salomo, alle Genüsse, alle Pracht und alle Bildung der Welt um sich sammelte, und die seines gleichgesinnten Sohnes Alhakem, der, von Gelehrten und Dichtern umgeben, sich ganz den Künsten des Friedens widmete und das Khalifenreich auf eine seltene Stufe des Glücks, des Wohlstands und des Glanzes hob. Soll doch Spanien damals 17 Universitäten und 70 große Bibliotheken besessen haben. Dabei wurden auch die Waffen nicht vergessen. Zahlreiche Schlachten wider die christlichen Westgothen tränkten die Ufer des Duero und die Gefilde von Leon und Castilien mit dem Blute der tapfern Streiter, und selbst im Seewesen blieben die maurischen Könige nicht zurück. Ein Befehlshaber zur See (Amir al ma daher Admiral) wurde der ganzen Marine vorgesetzt. Zugleich dehnte der kräftige Abderrahman die Herrschaft der Omejjaden über die zwieträchtigen Araberstämme in Nordafrika aus und ließ aus der gewonnenen Kriegsbeute die große Moschee in Fez errichten. Sein größter Ruhm aber war der milde und duldsame Sinn, den er gegen Christen und Juden bewies. Als mit dem schwachen Haschem II. die Herrschergröße der Omejjaden zu schwinden begann, ging die Macht allmählich an kriegerische Beziere über. Der berühmteste Name in der spanisch-arabischen Kriegsgeschichte ist der des Beziers Almanzor, der, eben so kunstsinnig und klug als tapfer und gewaltthätig, den Staat zu Haus und im Felde mit unbeschränkter Allmacht leitete, die Hauptstadt Leon und den heiligen Wallfahrtsort St. Jago zerstörte und die christlichen Kämpfer in vielen heißen Treffen überwand, bis er endlich am Duero eine große Niederlage erlitt. Als Haschem und Almanzor gestorben waren, traten heftige Thronkämpfe und blutige Bürgerkriege ein, die wilde Gräuel, Schwächung des Reichs und den Untergang des omejjadischen Herrscherhauses zur Folge hatten. Nach dem Erlöschen dieses Geschlechts zerfiel auch in Spanien die maurische Herrschaft in viele kleine Staaten (Cordova, Granada, Sevilla, Saragossa, Valencia, Mallorca u. a.), die den christlichen Westgothen des Nordens allmählich erlagen. Diese hatten zuerst unter Palayo's Nachfolgern (Pelagier) aus Asturien und Gallizien das Königreich Oviedo errichtet und über dem Grabe des Apostels Jacobus die Stadt Compostella gegründet, dann (im 10. Jahrhundert) Leon dazu erobert und durch glückliche Kämpfe

Abderrahman III. 912—961.
Alhakem 961—976.
Haschem II. 976—1014.
1002.
1038.

Digitized by Google

ihre Grenzen immer weiter nach Süden ausgedehnt. Im 11. Jahrhundert ver-
1035. lieh **Sancho von Navarra** das aus der Grafschaft Burgos entstandene Königreich **Castilien** einem seiner Söhne. Dieses nahm mit der Zeit die andern nordwestlichen Staaten in sich auf, indeß die nordöstlichen Reiche Navarra (welches jedoch im 12. Jahrhundert wieder unabhängig ward) und Catalonien nach und nach mit dem Königreich **Aragonien**, das ein anderer Sohn Sancho's erhielt, vereinigt wurden. Neben diesen bildete sich um die Zeit des ersten Kreuzzugs die Statthalterschaft **Portugal**, die der burgundische Prinz Heinrich durch glückliche Kriege mit den Mauren in ein selbständiges Reich umwandelte und seinen Erben zur Vergrößerung hinterließ. Diese drei Staaten, **Castilien Aragonien** und **Portugal**, erhielten sich das ganze Mittelalter hindurch unabhängig neben einander unter steten Kämpfen mit den Arabern des Südens, deren Kraft und Kriegsmuth bei der zunehmenden Civilisation, Ueppigkeit und Verweichlichung in demselben Grade schwand, wie der ritterliche Geist der Westgothen durch Glaubenseifer, Ruhmgier und Freiheitsstolz sich hob und ausbildete. Die Thaten der gottbegeisterten Streiter, beson-
† 1099. ders des großen **Cid Campeador** wurden in Heldenliedern (Romanzen) der Nachwelt überliefert und hielten im spanischen Adel Muth und Rittersinn lebendig, während der Bürgerstand durch Rechte und Freiheiten zur freudigen Theilnahme am Staatsleben wie zum Kampfe wider die Feinde ermuntert ward. Umsonst riefen die spanischen Araber die Moraviden aus Marokko
1087. zu Hülfe; die unter ihrem Beistande erfochtenen Vortheile schwanden bald wieder; und selbst die neue Sekte schwärmerischer Moslemin (die Almohaden), die nach Eroberung des marokanischen Reichs nach Spanien übersetzten, vermochten dem siegreichen Schwert der Christen nicht lange zu widerstehen. Der
1212. von der vereinten Christenmacht bei **Tolosa** in der Sierra Morena erfochtene Sieg brach auf immer die Herrschaft der Mauren. Einige Jahrzehnte
1248. später erkannten sogar Cordova und Granada die Oberherrlichkeit Ferdinands von Castilien an. Fortan traten die Mauren in das Verhältniß der Unterthänigkeit und überließen die Herrschaft den Christen.

§. 268. Mohammedanische Cultur und Literatur. A. Dichtkunst. 1. **Araber.** Bei den Arabern wurde die Poesie von jeher gepflegt; kein Talent ward höher geschätzt, als die Gabe der Dichtkunst. Darum wendeten sich auch die hervorragendsten Männer der Poesie zu und nicht selten war der gefeiertste Dichter auch zugleich der tapferste Kriegsheld, der gepriesenste Richter, der zur Schlichtung von Familien- und Stammfehden als Schiedsrichter oder Anwalt gewählt ward. Kriegerische Großthaten und die in den Kämpfen der einzelnen Stämme wurzelnden Gefühle der Freundschaft und Feindschaft, des Hasses und der genossenschaftlichen Treue, ferner glühende Liebe, die Frucht eines ungezwungenen Verhältnisses und einer freieren Stellung des Weibes zum Manne, Gastfreundschaft und Ehre bildeten den Stoff der ältesten arabischen Dichtkunst, die hauptsächlich eine aus Stammliedern bestehende mit epischen und didaktischen Elementen versetzte Volkslyrik war. Als die ältesten und gefeiertsten Volkssänger der Araber werden bezeichnet Muhalhall, Trabbata Scharran und Schanfara. Die dichterischen Wettkämpfe, die alljährlich auf der zahlreich besuchten Messe von Okhadh abgehalten wurden, trugen nicht wenig zur Blüthe der Poesie bei. Das Gedicht, welches den Preis davon trug, wurde mit goldenen Buchstaben auf persische

Digitized by Google

Seide geschrieben und zum ewigen Ruhme am Eingange der Kaaba aufgehängt, woher sie auch den Namen **Moallakat**, d. i. die aufgehangenen Gedichte, führen. Die Dichter der Moallakat sind: Amru, Hareth, Tarafa, aus dem 6. Jahrhundert nach Chr., Suheir (oder Zohair) **Antara**, „ein Sänger und ein Held zugleich," **Lebid** und **Amrilkais** (Imriolkais) „der Fahnenträger zur Hölle," aus dem 6. und 7. Jahrhundert. Wegen eines Liebesverhältnisses zu einer fürstlichen Dame aus Konstantinopel flüchtig, starb Imriolkais zu Angora an den Folgen eines vergifteten Hemdes, mit dem ihn Justinian beschenkt. — Vor Mohammed war die Literatur wie das öffentliche Leben nach Stämmen gesondert. Die Poesie bestand aus Stammliedern, ihre Geschichte waren lose mit fabelhaften Zusätzen ausgeschmückte Stammsagen, ihre Gesetzgebung und Rechtspflege beruhten auf ungeschriebenem (traditionellem) Gewohnheitsrechte. Aus diesem Zustand der Begrenzung und Zerrissenheit wurde das arabische Volk durch Mohammed erlöst und zu einem nationalen Ganzen verbunden. Dadurch erhielt auch die arabische Poesie wie das ganze Leben eine Umgestaltung und neue Richtung. Die Literatur wurde vielseitiger, mächtiger, glänzender, aber sie verlor von ihrer ursprünglichen natürlichen Kraft und Originalität. Was bisher Sondergut einzelner Stämme gewesen, wurde jetzt Eigenthum des ganzen Volks. Es entstanden daher **Sammlungen von Liedern, Sagen und Rechtssprüchen** verschiedener Stämme, die dann zu einem Ganzen geordnet und verbunden wurden. Solche Liedersammlungen wurden **Divan** (Anthologie, Blumenlese) genannt; die berühmteste entstand in der ersten Hälfte des neunten Jahrhunderts durch Abu Temmam (lebte von 805—846 n. Chr.), welcher die einzelnen Lieder nach mündlichen Ueberlieferungen niederschrieb und in ein Liederbuch vereinigte, das von der Ueberschrift seiner ersten Abtheilung den Titel **Hamasa**, d. i. Tapferkeit, erhielt. Nach Mohammed nahm die arabische Dichtung immer mehr den Charakter einer schmeichelnden Hofpoesie an; die frische, naturkräftige Liebe verschwindet nach und nach, weil der Islam dem Weibe eine unfreie und erniedrigende Stellung anwies, und das religiöse Element, das in der arabischen Denk- und Anschauungsweise so mächtig vorherrscht, verlieh der Poesie häufig eine dogmatische und zelotische Prägung. Auch artete die Dichtkunst bald in Künstelei aus, da die Araber zu großen Werth „auf grammatische und prosodische Kleinigkeiten, auf Silbenfall, Silben- und Buchstabenklänge, Wortbildung, Wortstellung, Wortableitung, Ton und Biegung" legten. „Der Araber, den ehemals sein Haß zu Zorngedichten begeisterte, der an Schlacht und Mord sich erfreute, am Sonnenbrand der Wüste und am Firmament der stillen Nächte sich erbaute, spann sich später in angeblicher Liebesqual ein seidenes Gehäuse schwierig gereimter Verse." — Der **Koran** selbst, der aus 114 Suren besteht und in rhythmischer Prosa verfaßt ist, enthält neben manchen rhetorisch gefärbten Stellen echt poetische Schilderungen voll Feuer und Phantasie, namentlich in den Abschnitten, wo die Schrecken des jüngsten Gerichts und die Qualen der Hölle beschrieben werden. — Unter den Dichtern der nachmohammedanischen Zeit sind am bedeutendsten: **Habib Amu Aemmam** der Syrer, der Sohn armer Eltern, der sich sein Brod als Wasserträger in Kairo erwarb, und am liebsten von Schlachten sang, von „der Musik der klirrenden Waffen" und vom „Tod, der süßer schmeckt, als Feig' und Wein"; **Mutanabbi** (Motenebbi, geb. 915, im Kampf gefallen 965), Toghrai (ermordet 1121) und Asmai als Lyriker, Meibani († 1125) als Didaktiker u. A. m.; vor allen aber **Hariri der Makamendichter** (1054—1121). Makame bedeutet einen Ort, wo man sich aufhält und unterhält; dann die Unterhaltung selbst, also eine Erzählung oder Novelle. In den Makamen des Hariri erzählt der Dichter unter dem Namen eines Hareth Ben Hemmam die Fahrten, Abenteuer und „Verwandlungen" des Vagabunden Abu Seid aus Serug. „Die Form ist eine aus Versen und Prosa gemischte, gleich geschickt zu Ernst und Scherz, bald zu Wort-, Buchstaben- und Räthselspielen zugespitzt, bald lyrisch aufwirbelnd, bald in elegischem Flusse dahinströmend, bald rhetorisch gedehnt, bald gnomenhaft kurz." — Außer der erwähnten Märchensammlung Tausend und Eine Nacht sind durch zahlreiche Uebersetzungen in alle Sprachen des Abendlandes noch besonders bekannt: die kleine einem alten Weisen **Lokman** zugeschriebene ara-

Digitized by Google

bische **Fabelsammlung**, deren Ursprung und Entstehungszeit unbekannt sind, und die von Almokaffa unter dem Khalifen Almansur aus dem Indischen oder Persischen (Pehlwi- oder Zendsprache) ins Arabische und daraus wieder in alle europäischen Sprachen übersetzten **Fabeln des Bidpai.** Originell ist der Naturmensch des spanischen Arabers Dschafar ibn Tafael, ein Gedicht „in welchem der Versuch gemacht wird, die Entwickelung der menschlichen Fähigkeiten von der rohesten Thierheit bis zur höchsten Ausbildung historisch durchzuführen."

2) **Perser.** Schöpferischer als in Arabien war der Islam in der persischen Literatur. Der schon unter den Sassaniden (§. 225) angebaute Boden der Poesie wurde unter dem Einfluß des Islam mit Erfolg bearbeitet und gepflegt, so daß vom 10. bis ins 14. Jahrhundert die persische Dichtkunst in hoher Blüthe stand. Ein neuerer Orientalist (Hammer-Purgstall) hat dieselbe in 7 Perioden eingetheilt und jede an einen bedeutenden Dichternamen geknüpft. 1) Von 913—1106. In dieser Periode blühte besonders Abul Kasim Mansur, genannt **Ferdusi** (der Paradiesische) (§. 266), der Verfasser des Schahname (Königsbuch), † 1030 in seiner Vaterstadt Tus, zum Theil aus Verdruß, daß ihn der Sultan um den versprochenen Lohn verkürzt. Diese mythisch-historische Dichtung knüpft an die durch Ueberlieferung in den östlichen Landschaften Irans erhaltene Sagengeschichte der fernsten Urzeit die wirkliche Geschichte Persiens bis zum Untergang des Sassanidenreichs durch die Araber an. Es zerfällt in 2 große Hälften, deren erste, mehr poetische, das heroisch-mythische Zeitalter mit seinem Hauptheros Rustem umfaßt, die zweite, mehr historische, nach Art der Reimchroniken die geschichtlichen Zeiten und insbesondere die Thaten Iskander's (Alexanders) behandelt. „In diesem Epos (sagt der neueste Uebersetzer Fr. v. Schack) besitzen wir eines der größten Werke, welche die vereinte Dichtungskraft vieler Generationen geschaffen und einem mächtigen Genius, dem der Ruhm der schließlichen Feststellung vorbehalten war, überliefert hat." Ferdusi hat die in Schriftwerken und im Munde des Volks erhaltenen Traditionen der Heldenzeiten und Heldenlieder des alten Iran mit schöpferischem Geist aufgegriffen und zu einem umfassenden Ganzen kunstvoll vereinigt. „Nicht eine einzelne Begebenheit, sondern den ganzen Weltlauf will er schildern, wie derselbe in der Seele des Persers sich spiegelt; durch Jahrhunderte rauscht der Strom seines Gesangs, und trägt eine Fülle thatenreicher Gestalten auf seinen Wellen; aber Alles ist umspannt durch die gemeinsame religiöse Idee vom Kampf des Lichts mit der Finsterniß, des Guten mit dem Bösen, Irans mit Turan, und der Held Rustem, der als Jüngling, Mann und Greis wie ein orientalischer Cid unter mehreren Königsgeschlechtern der hervorragende Streiter ist, bildet den persönlichen Mittelpunkt der Sagenpoesie, wie im zweiten Theil, wo der Dichter den hellern Zeiten der Geschichte sich zuwendet, dies Alexander der Große thut, den die Perser sich dadurch aneignen, daß sie die makedonische Königstochter ihrem eigenen Fürsten vermählt, aber von ihm verstoßen werden lassen; die Frucht der Brautnacht jedoch ist der griechische Heldenjüngling, der also auf den persischen Thron das erste Recht hat und durch Persiens Eroberung von seinem eigenen Reich Besitz nimmt." Ferdusi wird als der persische Homer gepriesen; er steht aber an Einfachheit und epischer Klarheit hinter dem Sänger der Ilias weit zurück. Das Schahname enthält 60,000 Doppelverse. — 2) Die zweite Periode von 1106—1203 schließt sich an den höfischen und lobpreisenden Dichter Enweri (gest. zu Balkh 1152) und an den fruchtbaren Lyriker und Epiker **Nisami** an (gest. 1180 in seiner Geburtsstadt Hendsche). Unter den zahlreichen Werken des letztern sind am berühmtesten der sogenannte Fünfer (Chamsee), d. h. eine Reihe erzählender Gedichte, worunter Chosru und Schirin, Leila und Medschnun und das Alexanderbuch die gefeiertsten sind. — 3) Der dritte Zeitraum, von 1203—1300, wird als das mystische und moralische Zeitalter bezeichnet, wo die Beschaulichkeit und theosophische Betrachtung vorherrschend war. In diese Periode fallen, außer dem Feridedin Attar (erschlagen 1226), dem Verfasser des Mantikettair, d. i. Vögelgespräche, besonders der tiefsinnige **Dschelaleddin Rumi** (gestorben 1262 in Koniah), „der größte mystische Dichter des Orients, die Nachtigall des

Digitized by Google

beschaulichen Lebens, der Verfasser des Mesnewi (eines berühmten doppelgereimten ascetischen Gedichtes) und der Stifter der Mewlewi, des berühmtesten Ordens mystischer Derwische." „Auf den Flügeln der höchsten religiösen Begeisterung, welche, hoch erhaben über alle äußere Formen positiver Religionen, das ewige Wesen in der vollkommensten Abgezogenheit von allem Sinnlichen und Irdischen als den reinsten Quell des ewigen Lichtes anbetet, schwingt sich Dschel. Rumi nicht blos über Sonnen und Monde, sondern über Zeit und Raum, über die Schöpfung und das Loos, über den Urvertrag der Vorherbestimmung und über den Spruch des Weltengerichts in die Unendlichkeit hinaus, wo er mit dem ewigen Wesen als ewig Anbetender, und mit der unendlichen Liebe als unendlich Liebender in Eins verschmilzt, immer sich selbst vergessend, nur das große All im Auge hat." Sein Zeitgenosse Moslicheddin **Saadi** (geb. 1189 zu Schiras, gest. ebendaselbst 1291), der als Gefangener der Kreuzfahrer nach dem Abendlande kam, ist der in Europa bekannteste orientalische Dichter. Saadi's lyrische und didaktische Gedichte, das Gülistan, d. i. Rosenhain, und das Bostan, d. i. Fruchtgarten, enthalten eine Fülle morgenländischer Weisheit, Lebensklugheit und Moral. Im Anfang des 13. Jahrhunderts gerieth er in die Gefangenschaft der Christen in Palästina, und wurde gezwungen, bei den Festungsmauern von Tripolis zu arbeiten. Er selbst erzählt sein Schicksal im Gülistan folgendermaßen: „Als ich des Umgangs mit meinen Freunden zu Damaskus müde geworden war, so begab ich mich in die Einöde von Jerusalem und lebte vertraulich mit den wilden Thieren, bis ich eines Tages Gefangener der Franken wurde, welche mich an dem Graben von Tripolis mit Juden arbeiten ließen." Dort erkannte ihn ein vornehmer und reicher Freund aus Haleb, kaufte ihn los mit zehn Goldstücken und nahm ihn mit sich nach Haleb, wo er ihm seine Tochter zur Gattin gab, mit der er aber nicht in besonderer Eintracht lebte. — 4) Der vierte Zeitraum von 1300—1397 ist die Glanzperiode der persischen Lyrik, das Zeitalter des Dichterkönigs Schemseddin Mohammed **Hafis** (d. i. der Preiswürdige); Hafis starb 1389 in seiner Geburtsstadt Schiras. Sein Divan wurde wegen der freigeistigen Gesinnung verboten. „Alles athmet bei Hafis nur Wein und Liebe, vollkommene Gleichgültigkeit gegen alle äußere Religionspflichten und offenen Hohn der Klosterdisciplin, wiewohl er selbst nicht nur durch Kutte und Stab, sondern auch durch Verachtung aller Güter der Welt und freien, unabhängigen Sinn ganz eigentlich Derwisch war." Neben Hafis ist noch zu erwähnen Waßaf, der Lobredner des Sultan Abusaid, aus der Familie Dschengischan's, ein schwieriger, an Alliterationen, Wortspielen, Allegorien und gelehrten Anspielungen reicher Dichter. — 5) Der fünfte Zeitraum, von 1397 — 1494, kann bezeichnet werden als die Periode des Stillstands, „begrenzt durch **Dschami**, den letzten Dichter erster Größe" (gest. 1492), der jedoch mehr durch Correctheit und Glätte des Stils und durch nachahmendes Talent, als durch schöpferisches Genie ausgezeichnet ist. Dem Nisami nacheifernd hat auch er die Geschichte von Alexander, von Medschnun und Leila, sowie den biblischen Stoff Jussuf und Suleicha (Joseph und die Frau des Potifar) in einem sogenannten Fünfer (Chamsee) romantisch behandelt. Außerdem dichtete er nach Saadi's Vorgang den Beharistan, d. i. Frühlingsgarten. — 6) Im sechsten Zeitraum, von 1494—1591, während der „Abnahme der Poesie" ist zu merken Hatifi, der Schwestersohn des großen Dschami, der ebenfalls in einem „Fünfer" die Sagen von Chosru und Schirin, von Leila und Medschnun u. a. m. behandelte. Neben ihm verdient noch besondere Beachtung Feisi († 1605), der Verfasser einer mystisch-philosophischen Dichtung, genannt „Sonnenstäubchen" (Serre), worin die altpersische Lichtreligion dargestellt wird. In dieser und der nächstfolgenden Periode ist die persische Poesie besonders reich an Sammlungen von Gedichten aller Art, von Fabeln, Märchen, Novellen u. dgl. m. Die Gedichtsammlungen (Divane) bestehen gewöhnlich aus 2 Hauptabtheilungen, aus Kaßiden oder Elegien und aus Gaselen, erotischen oder mystischen Inhalts.

B. Wissenschaften und Künste. Einen neuen Charakter bekam die Bildung und Literatur der Araber durch die Ausbreitung ihrer Herrschaft über den Osten und Westen und durch die Verlegung der Khalifenresidenz nach Damaskus, was Berührungen mit der

Digitized by Google

byzantinisch-römischen Cultur zur Folge hatte. Die empfänglichen Araber nahmen die Wissenschaften und Künste, die Gelehrsamkeit und Poesie der frühern und damaligen griechischen Welt bei sich auf und machten sie zum Gegenstand des Studiums auf ihren neugegründeten Schulanstalten. Die Khalifen beriefen byzantinische Baukünstler, Geometer und Werkmeister in ihre Residenzen und benutzten sie bei ihren Bauwerken und Anlagen, wodurch die Entstehung einer neuen Architektur, des byzantinisch-arabischen Baustils, mit seinen leichten und schlanken Säulen und seiner Fülle seiner Verzierungen herbeigeführt wurde; byzantinische Mathematiker, Naturforscher und Aerzte wurden nicht nur zur Landvermessung (Katastrirung, zur Regulirung des Steuerwesens und zur Heilung der Krankheiten von den Khalifen beigezogen, sondern sie legten auch den Grund zum Studium dieser Wissenschaften auf den hohen Schulen der Araber und vermittelten die §. 264 erwähnten Uebersetzungen griechischer Mathematiker, Geometer und Mediciner ins Arabische. Die neugegründeten Schulanstalten in den arabischen Hauptstädten wurden ganz nach dem Vorbild der römisch-griechischen eingerichtet; in beiden waren die **realen Wissenschaften** nebst einer grübelnden Philosophie und grammatischen und sprachlichen Forschungen die Hauptlehrzweige; (denn die Schwierigkeit der arabischen Sprache machte **Grammatik** und **Worterklärung** frühe zu einem nothwendigen Gegenstande des Studiums); und damit die Aehnlichkeit mit der römisch-griechischen Cultur noch größer werde, bildete sich auch bei den Arabern eine auf unergründlichen Speculationen beruhende mohammedanische Theologie aus, die wie bei den Christen zu zahllosen Spaltungen und Sekten Veranlassung gab; nur wagten die Christen nicht, wie die Araber, die Religion in das Bereich der satirischen Poesie zu ziehen und die Satzungen ihrer Gegner mit Spottgedichten zu verfolgen. In der **Astronomie**, **Mathematik** und **Chemie** übertrafen die Araber bald ihre griechischen Lehrmeister; nur daß sie, dem Hange des Morgenlandes zum Wunderbaren folgend, die Chemie oft zur Alchymie oder Goldmacherkunst mißbrauchten; durch ihre genauen Beobachtungen des Himmels auf ihren zahlreichen Sternwarten und durch ihre geometrischen Messungen förderten sie die Wissenschaft der **mathematischen Geographie.** Abu Rihan, einer der gelehrtesten Männer des ghasnavidischen Reichs, galt durch das ganze Mittelalter in den astronomischen, mathematischen und geographischen Wissenschaften für die erste Autorität. Selbst unter den rohen Selbschuken blühten Mathematik und Astronomie im fernen Osten, und Bagdad, Samarkand, Bochara, Herat und andere Städte besaßen noch bis ins tiefe Mittelalter berühmte Sternwarten, Collegien und Bibliotheken. Omar Chejan berechnete um 1080 zuerst das Sonnenjahr auf wenige Minuten richtig und aus Samarkand stammen die vortrefflichen astronomischen Tafeln in persischer Sprache, die noch jetzt mit Nutzen gebraucht werden. Die Ilekhanischen Tafeln enthalten den Lauf der Planeten und Verzeichnisse der Fixsterne. — Einer gleichen Pflege erfreute sich die Astronomie bei den Mauren in Spanien. Die um dieselbe Zeit verfertigten Toledanischen Tafeln galten Jahrhunderte lang für die besten und selbst die im 13. Jahrhundert verfaßten Alphonsinischen Tafeln rühren hauptsächlich von maurischen Gelehrten her. Des Ptolemäos Almagest, das allgemeine Lehrbuch der Astronomie durchs ganze Mittelalter, wurde von den spanischen Arabern verbessert und in dieser Gestalt dem christlichen Abendlande zugeführt. Die Theilung der maurischen Herrschaft in mehrere kleine Reiche war der Verbreitung der Wissenschaft förderlich, indem nunmehr die Höfe von Granada, Sevilla, Toledo und Valencia mit Cordova zu wetteifern suchten, so daß, wie bereits erwähnt, im 11. und 12. Jahrhundert Spanien 70 große Bibliotheken und 17 glänzende höhere Lehranstalten besaß, wo die Gelehrten des Abendlandes ihre Kenntnisse in Naturwissenschaften (besonders **Optik**), Astronomie, **Musik** u. s. w. schöpften; denn das von dem Italiener Guido von Arezzo im 11. Jahrhundert eingeführte Notensystem rührt wahrscheinlich von den spanischen Arabern her. Von dem größten Einfluß auf die arabische Cultur und dadurch auf die ganze abendländische Bildung und Anschauung waren die Schriften des griechischen Philosophen und Dialektikers **Aristoteles** (§. 99), die durch den

Digitized by Google

grübelnden Geist der Araber eine eigenthümliche Deutung und Ausbildung erhielten und in dieser entstellten Gestalt der mohammedanischen, christlichen und jüdischen Speculation zur Grundlage dienten. Sowohl die spitzfindige arabische Theologie mit ihren Distinctionen und Disputationen als die christliche Scholastik mit ihren dialektischen Untersuchungen und Grübeleien lehnten sich an die durch arabische Uebersetzungen und Erklärungen verdolmetschten Schriften des Aristoteles an. Auch die **Medicin**, in welcher die Araber trotz des Verbots, den menschlichen Leib zu zerschneiden und zu zergliedern, Großes leisteten, wurde mit der aristotelischen Philosophie in Verbindung gebracht. **Mohammed ibn Zaccaria**, Vorsteher des Krankenhauses zu Bagdad, verfaßte neben vielen andern philosophisch-medicinischen Schriften ein Lehrgebäude der praktischen Arzneikunde, das noch im 16. Jahrhundert von italienischen Gelehrten studirt ward; und Abu Ali Hosain ben Abdallah ibn Sina, verstümmelt **Avicenna** genannt, galt bei Christen und Mohammedanern für den größten Philosophen seit Aristoteles und für den ersten Lehrer der Arzneiwissenschaft. In Bochara gebildet lebte und lehrte er in verschiedenen Städten des alten Perserreichs. „Er schuf aus Galenus und Mohammed ibn Zaccaria ein neues System der Medicin und Chirurgie, welches er philosophisch zu begründen suchte und das später mehrere Jahrhunderte hindurch als eine Art Offenbarung abgöttisch verehrt und befolgt wurde. In Hinsicht auf die Philosophie ward er im Occident und Orient gleichsam wie ein Orakel über Aristoteles und Platon angesehen und sein System der Logik und Metaphysik galt in Asien für das wichtigste Werk der Literatur." Ihm zunächst an Ruhm und Ansehen stand der Arzt und Philosoph Ebn Roschd, gewöhnlich **Averroes** genannt, von Cordova; da seine Ansichten über das Verhältniß der Seele zum Leib und seine Erklärungen des Aristoteles und Platon denen des Avicenna entgegengesetzt waren, so theilten sich die arabischen Gelehrten eben so in die zwei Schulen **Avicenniſten** und **Averroisten** wie die christlichen Scholastiker in Thomisten und Scotisten. Auch der große Naturforscher Ebn Baithar, der Gründer der Botanik, war in Spanien geboren, wanderte aber 1248 nach Damaskus aus. — Bildhauerkunst und Menschenmalerei dagegen wurden von den Arabern nicht cultivirt. Durch das zur Vermeidung aller Abgötterei erlassene Verbot, irgend ein lebendiges Wesen im Bilde darzustellen, hinderte Mohammed die Kunstentwickelung seines Volkes.

Neben den Arabern zeichneten sich auch in den von den Mohammedanern bewohnten Ländern einige Juden sowohl in der Dichtkunst als in den von den Arabern besonders gepflegten Wissenschaften, wie Naturkunde, Heilkunde, Astronomie, Mathematik und Philosophie, so vortheilhaft aus, daß sie bei den Zeitgenossen und den nachgebornen Geschlechtern im höchsten Ansehen standen. Der berühmteste darunter war **Juda Ha Levi**, geboren um 1080 in Castilien, ein in den morgenländischen und romanischen Sprachen erfahrener, in allen Wissenschaften jener Zeit unterrichteter und mit den religiösen Anschauungen der Juden, Christen und Mohammedaner vertrauter Mann. In der Sehnsucht nach dem heiligen Lande mit den Christen seiner Zeit übereinstimmend unternahm er eine große Reise nach Aegypten und Palästina. Die Resultate seines Nachdenkens und seiner Erfahrungen legte er in einem größern in dialogische Form eingekleideten Werke nieder, das im Judenthum wurzelnd und in arabischer Sprache verfaßt dem Geiste nach mehr dem Christenthum verwandt ist. Berühmt bei Mit- und Nachwelt war sein auch ins Deutsche übersetztes Liederbuch (**Divan**). Außer Ha Levi werden noch eine Menge spanischer Juden namhaft gemacht, die sich vom 11.—13. Jahrhundert durch Wissenschaften, Sprachkunde und Dichtung ausgezeichnet haben, so Abu Ajub Salomo, Juda Abbas, Abraham ben Esra u. A. m.

Digitized by Google

B. Das Mittelalter.

I. Das Zeitalter der Karolinger.

1. Pipin der Kleine (752—768).

§. 269. Die austrasischen Herzoge, die immer den fähigsten und streitbarsten ihrer Söhne zum Haupt der Familie erklärten, hatten sich durch ihre Kriegsthaten das Vertrauen der Nation, durch ihren Eifer um die Verbreitung des Christenthums die Gunst der Geistlichkeit erworben. Durch beides
752. wurde die **Erhebung Pipin's des Kleinen auf den fränkischen Thron** herbeigeführt. Denn als eine Reichsversammlung in Soissons den letzten blödsinnigen Merowinger Childerich III. des Throns entsetzte und den Großhofmeister Pipin (Sohn Karl Martells, Enkel Pipin's von Heristall §. 247) zum König ausrief und auf den Schild erhob, bestätigte der Papst die Wahl, um in seinem Gedränge zwischen den Langobarden und dem griechischen Exarchat eine Stütze in dem fränkischen Herrscher zu finden. Zur Vergeltung für die Salbung und Königsweihe, die sich Pipin zuerst von den Bischöfen des
754. Reichs ertheilen ließ, und die dann Papst Stephan III. selbst in feierlicher Weise an dem „König von Gottes Gnaden" wiederholte, erwarb dieser durch zwei siegreiche Feldzüge nach Italien dem römischen Stuhle Unabhängigkeit von den bilderstürmenden Kaisern (§. 255) und verlieh ihm durch die Pipin'sche Schenkung das den Langobarden entrissene Gebiet des Exarchats am adriatischen Meere von Ravenna bis Ancona. Dadurch wurde der Grund zur weltlichen Macht des Papstes gelegt. In dankbarer Erkenntlichkeit für den empfangenen Dienst leistete Pipin, mit dem dunkeln und vieldeutigen Namen eines „Patricius der Römer" belegt, dem Papste stets willfährigen Schutz und Beistand sowohl gegen die aufrührerische Bevölkerung der Hauptstadt als gegen die Langobarden und die „gottlosen und ketzerischen" Griechen. Sechzehn Jahre regierte Pipin kräftig und ruhmvoll über das fränkische Reich, das er durch Eroberungen im Süden (Aquitanien) und Norden (Friesen) erweiterte und abrundete. Die unfolgsamen Großen bändigte er durch die Ueberlegenheit seines Geistes und durch die Stärke seines Armes. Die Sachsen in Westfalen wurden zur Entrichtung eines Tributs gezwungen und bei den ungehorsamen Allemannen hob er die Herzogswürde auf und ließ das Land durch Kammerboten regieren.

2. Karl der Große (768—814).

768. §. 270. Bei seinem Tode theilte Pipin sein Reich unter seine Söhne, so daß Karl Austrasien, Karlmann Neustrien erhielt. Als aber letzterer

Digitized by Google

schon nach drei Jahren starb, wurde (mit Umgehung seiner zwei Söhne) durch einen Beschluß der Reichsstände Karl der Große Alleinherrscher der Franken, und regierte viele Jahre kräftig nach Außen, gerecht und glorreich nach Innen, so daß er mit Recht als „Stern in dunkler Nacht" bezeichnet werden kann. „Größere Herrschergaben haben sich selten in einem Manne vereinigt, und vielleicht nie hat ein Genie eine günstigere Zeit zu unsterblichen Thaten gefunden." Doch hafteten seiner Natur noch die Spuren altgermanischer Barbarei an, und wie sehr man seinen Geist, seine Willenskraft und seinen Unternehmungssinn im Großen und Ganzen bewundern muß, in einzelnen Handlungen begegnet man einem harten und strengen Gemüthe. — Zuerst entriß Karl dem merowingschen Herrscherhaus die noch übrigen Besitzungen in Aquitanien, nachdem er den letzten Sprößling hatte hinrichten lassen, und führte dann, theils aus Glaubenseifer, theils um sein Reich gegen räuberische Einfälle zu sichern, 31 Jahre lang blutige Kriege wider den **Sachsenbund**, der aus mehreren heidnischen Völkern an der Weser und Elbe (Engern, Ost- und Westfalen) bestand und an die Sitze der Franken und Friesen grenzte. Ursprünglich hatten die Sachsen an der Niederelbe und in Holstein gewohnt, aber während der Völkerwanderung waren sie südwärts gezogen und hatten gemeinschaftlich mit den Franken (§. 247) das mächtige Reich der Thüringer, das sich von den Nordgrenzen der Schwaben bis zum Harz erstreckte, erobert. — Trotz vielfacher Befehdung von Seiten der Merowinger und ihrer Majordomus und ungeachtet der Tributpflichtigkeit, zu welcher Pipin der Kleine die westlichen Gaue gezwungen, hatte doch der Kern des Volks seine alte Freiheit bewahrt. Als freie Heiden waren die Sachsen natürliche Feinde der fränkisch-christlichen Verfassung. Sie haben nie Könige gehabt; sondern „sie lebten, wie die alten Germanen, in freien Gemeinden, unter ihren Grafen und Edelingen; nur im Kriege vereinigten sie sich unter freigewählten Herzogen. Städte wurden so wenig bei ihnen gefunden, als im übrigen Deutschland, aber Burgen sah man hin und wieder." Eine gemeinsame Obrigkeit für das ganze Volk fehlte; auf der Landsgemeinde zu Marklo an der Weser, wo aus den drei freien Ständen des Volkes Abgeordnete erschienen, wurde über die allgemeinen Landesangelegenheiten Raths gepflogen und über Krieg und Frieden entschieden. Der Sachsenkrieg war ein wahrer Nationalkrieg, ja ein heiliger Krieg: die Sachsen stritten für ihren Odin und ihre Freiheit, die Franken für Christus, den Welterlöser, für die im Christenthum wurzelnde Bildung und für ihre Weltherrschaft. Der Widerstand der am germanischen Heidenthum mit zäher Kraft festhaltenden Sachsen war um so nachhaltiger, als sie sich an die ganze nordöstliche Heidenwelt anlehnen konnten. Im Süden des Teutoburger Waldes, „unter großen Erinnerungen der Vorzeit," stand die Veste Eresburg mit der Irminsul, auf der Grenze des freien Heidenthums, etwa fünf Meilen von der vormaligen Donner-Eiche, die Bonifacius (§. 280) zu Fall gebracht. Karl eroberte die Eresburg, zerstörte das Nationalheiligthum, jenen riesenhaften Baum, der nach dem Glauben des Volks das All trug, nö-

771.

Digitized by Google

thigte die Sachsen zur Unterwerfung und zu dem Versprechen, die christlichen Glaubensboten, die den fränkischen Heeren folgten, in ihrem Bekehrungswerk nicht zu stören, und versicherte sich der Eroberungen durch Besatzungen. — Bald mußte jedoch Karl das verwüstete Sachsenland verlassen, um den Papst Adrian gegen einen feindlichen Angriff der Langobarden zu schützen. Aus Liebe zu seiner Mutter hatte einst Karl die Tochter des Langobardenkönigs **Desiderius** zum Weibe genommen; da aber diese Verbindung einen Bruch mit dem römischen Stuhle herbeizuführen drohte, so trennte er sich später von ihr. Dadurch stellte er das Verhältniß mit Rom her, beleidigte aber den lombardischen König aufs Tiefste, so daß dieser die Wittwe Karlmann's bei sich aufnahm, ihre Söhne als Frankenkönige anerkannte und von dem Papste mit Waffengewalt ihre Salbung erzwingen wollte. Dieser aber blieb fest bei seiner Weigerung, obwohl Desiderius bereits die meisten der von Pipin geschenkten Städte besetzt hatte, und sandte einen Hülferuf an den Frankenkönig. Die-
773. ser überstieg eilig mit einem bei Genf gesammelten Heer den St. Bernhard, erstürmte die Alpenpässe und eroberte Pavia. Desiderius endete seine Tage in einem fränkischen Kloster. Als auch sein tapferer Sohn Adelchis in Verona überwunden war, ließ sich Karl in Mailand die lombardische Krone
774. aufsetzen und vereinigte Oberitalien mit dem Frankenreich. Doch ließ er die Lombardei als besonderes Königreich und mit Fortdauer eigenen Rechts bestehen, nur daß der fränkische Heer- und Gerichtsbann daselbst eingeführt und das Land und die Stadtgebiete fränkischen Grafen untergeben wurden. — Das heilige Osterfest feierte Karl in Rom, wo er mit dem Papste den Bund erneuerte und demselben nicht nur die Schenkungen Pipin's bestätigte, sondern in der Folge auch noch Spoleto hinzufügte. Der lombardische Herzog von Benevent, der mit Adelchis im Bunde gestanden, huldigte dem Sieger und wurde in seiner Würde belassen. Der Geschichtschreiber Paul Warnefried (Diaconus) aus einem edlen Langobardengeschlechte in Friaul, der bei Bearbeitung seiner Geschichte der Langobarden bis auf den Tod des Königs Luitprand (§. 253) altgermanische Volkssagen und Heldenlieder vor Augen hatte, fand Gnade vor Karl, der Wissenschaften und Gelehrte achtete. Paulus vertauschte sogar die stillen Räume von Montecasino auf einige Zeit mit dem Hofe des Frankenkönigs.

§. 271. Während Karl's Abwesenheit hatten die Sachsen die fränkischen Besatzungen verjagt, ihre früheren Grenzen wiederhergestellt und in die Nach-
775. barlande Brand und Verwüstung getragen. Da rückte Karl abermals wider das „treulose und eidbrüchige" Volk der Sachsen ins Feld, schlug sie zurück, befestigte die Weser durch Burgen und schloß dann auf dem Reichstag zu Pa-
777. derborn mit den Häuptern des Volks eine Uebereinkunft, worin sie Unterwerfung gelobten, Geiseln stellten und die Begründung des Christenthums nicht zu hindern versprachen. Zum Beweis ihrer Aufrichtigkeit empfingen Viele die Taufe, und die Edelleute und Freien versprachen, den Befehlen des Königs unweigerlich zu folgen. Allein ihr streitbarer Herzog **Witukind** (Wittekind)

Digitized by Google

war zu den Dänen geflohen und bestätigte den Vertrag nicht. — In den zwei folgenden Jahren kämpfte Karl in Spanien, wohin ihn der arabische Statthalter von Zaragossa wider die vordringende Macht des Khalifen Abderrhaman des Omejjaden (§. 264) zu Hülfe gerufen. Er besiegte die Mauren, eroberte Pampelona und Zaragossa und fügte alles Land bis zum Ebro mit der Stadt Barcelona als spanische Mark seinem Reiche bei, nachdem er den vertriebenen Statthalter wieder eingesetzt und in Lehnspflicht genommen. Aber auf dem Rückzug erlitt die von dem riesenstarken **Roland** (Rutland) geführte Nachhut in dem Thale **Roncevalles**, nach einem von den epischen Dichtern des Mittelalters vielbesungenen Kampfe, eine Niederlage durch das kampfgeübte Bergvolk der Basken, wobei die tapfersten Helden der Franken den Tod fanden (Vgl. §. 554 und Anh. §. 7). Erst spät rächte Karl an den räuberischen Basken den Fall seiner Ritter und zwang sie zur Unterwerfung. 778.

§. 272. Diese Entfernung benutzten die Sachsen, von dem freiheitliebenden Witukind in einen Waffenbund geeinigt und von den Dänen und Friesen unterstützt, zu einem neuen Aufstand. Sie verwüsteten Thüringen und Hessen mit Feuer und Schwert, zwangen die Mönche von Fulda zur Flucht aus ihrem stillen Sitze im Buchenwalde und drangen verheerend bis an den Rhein. Da eilte Karl herbei, besiegte sie wiederholt, denn im offenen Felde vermochten ihre kleinen Kriegsschaaren den Franken nicht zu widerstehen, und unterwarf ihr Land bis zur Elbe, worauf er sich dieses Grenzflusses durch Burgen zu versichern suchte. Nun wurde die fränkische Heer- und Gerichtsverfassung eingeführt, das Land in Grafschaften getheilt und fränkische Große oder sächsische Edelinge, die sich ergeben hatten, an ihre Spitze gestellt. Schon wurde auch an die Vertheilung des Landes in bischöfliche Sprengel gedacht, christliche Priester angesiedelt und das Volk, wenn es nicht willig die Lehren Christi annahm, zur Taufe, zu kirchlichem Leben und zur Entrichtung des Zehnten gezwungen. Ein glänzender Reichstag an den Quellen der Lippe schien anzudeuten, daß der Frankenkönig in Sachsen jetzt gebiete „wie im eigenen Hause." Als er sie aber zum Heerbann gegen die slavischen (wendischen) Sorben an der Saale gebrauchen wollte, überfielen sie, ergrimmt über den Verlust ihrer Freiheit und über die erzwungene Kriegsfolge, die mitziehenden Franken am Suntal (zwischen Hannover und Hameln) und erschlugen sie. Dies forderte Rache. Verwüstend durchzog der fränkische Machthaber das Land und hielt dann in Verden an der Aller strenges Gericht. 4500 Gefangene büßten mit ihrem Blute für die Schuld ihrer Brüder. Dadurch entbrannte der Krieg mit neuer Heftigkeit. Empört über den Bluttag zu Verden und von Witukind zur Rache entflammt, erhoben sich alle Sachsenstämme zu einem letzten großen Kampf für die Freiheit, für die nationale Selbständigkeit und für die alten Götter. Aber dem neuen Glauben und seinem starken, begeisterten Vorfechter war der Sieg beschieden. Die fränkischen Schaaren verheerten die sächsischen Lande vom Teutoburger Wald bis zum Elbstrom, und als die **Schlacht an der Hase** (im Osnabrück'schen) wider die Sachsen entschied, war ihre Macht 780. 782. 783.

Digitized by Google

785. auf immer gebrochen. Die Herzoge **Witukind** und **Albion** gelobten Unterwerfung, Treue und Heeresfolge, versprachen die Verbreitung des Christenthums zu fördern und ließen sich taufen. Dem Beispiele der Häupter folgte bald das Volk. Eine Anzahl neu gestifteter Bisthümer, die den Metropolitansitzen von Köln und Mainz unterworfen wurden und bald zu volkreichen Städten anwuchsen, sorgten für Erhaltung und Verbreitung der Lehre vom gekreuzigten Christus in den sächsischen Gauen. Nordthüringen erhielt seinen Bischofssitz in Halberstadt; bei den Engern sorgten die Bischöfe von Paderborn und Minden, bei den Ostfalen die von Verden und Bremen für das religiöse und kirchliche Leben, und in Westfalen erhoben sich die Bischofsitze von Münster und Osnabrück. Einige Jahre später rief jedoch der bei Gelegenheit eines großen Feldzuges wider die Avaren angeordnete drückende Heerbann und die ungewohnte Abgabe des Zehnten an die Kirche einen abermaligen Aufstand hervor, der die Wegführung von 10,000 sächsischen Familien und die Anlegung fränkischer Niederlassungen in ihrem Lande zur Folge hatte. So endete dieser mehr als 30jährige Krieg mit der Unterwerfung der Sachsen unter die fränkische Oberhoheit und unter die christlichen Satzungen. „Mit Blutgesetzen wurde das Christenthum und das Königthum zugleich den Sachsen aufgedrungen; mit Todesstrafen wurde die Taufe erzwungen, die heidnischen Gebräuche bedroht." Erst als die kirchlichen und staatlichen Einrichtungen tiefere Wurzeln zu schlagen begannen, ließ Karl die Blutgesetze in Vergessenheit kommen und zur Begründung eines dauernden geordneten Zustandes die Rechtsgewohnheiten der Sachsen aufzeichnen. Ein ähnliches Geschick traf die mit ihnen verbundenen stammverwandten
803. Friesen. In dem Frieden von Seltz traten beide zu dem Frankenreich in dasselbe Verhältniß wie die übrigen deutschen Völker. Dem tapfern Dänenkönig Gottfried glückte es zwar einige Zeit nachher, als Bundesgenosse der Sachsen die Franken aus der nordalbingischen Halbinsel zu verdrängen und die Friesen und Obotriten auf kurze Zeit zinspflichtig zu machen; als dieser
810. aber durch einen seiner Dienstleute erschlagen wurde, brachte der Frankenkönig das überelbische Land wieder zur Unterwerfung und schützte es durch Wälle und Burgen (Esselveldoburg, j. Itzehoe).

§. 273. Während dieser Zeit versuchte **Thassilo** der Agilolfinge, Herzog der aus Böhmen südwärts gewanderten Bayern (Bajovarier, §. 245), deren Sitze vom Lech bis zur Enns, und von der Donau bis zu den Alpen reichten, das Joch der Franken, von denen er seine Herzogswürde zu Lehn trug, abzuschütteln. Ein Neffe Pipins und ein Eidam des Langobardenkönigs Desiderius, wünschte er sein Reich in königlicher Machtvollkommenheit zu besitzen und trat mit seinem Schwager, dem Herzoge von Benevent, in Verbindung. Von Karl darüber zur Rechenschaft gezogen wagten sie nicht zu widerstehen; sie gelobten Lehnstreue und stellten Geiseln. Thassilo jedoch, gefoltert von dem Gefühl der Demüthigung und gereizt von seiner stolzen Gemahlin, brach wiederholt die Treue und suchte endlich mit Hülfe der Avaren

Digitized by Google

seine Unabhängigkeit zu erkämpfen. Da führte Karl Klage bei einem nach Ingelheim einberufenen Reichstag, welcher über den des Treubruchs schuldigen Herzog die Todesstrafe fällte, die jedoch der Frankenkönig in ewige Haft hinter den Mauern des Klosters Sanct Goar verwandelte. Ein gleiches Loos fanden seine Söhne und seine Gattin. Dann wurde die Herzogswürde abgeschafft und Bayern dem Frankenreiche einverleibt, dem auch das vom Main bis zu den Schweizer Alpen und vom Lech bis zum Jura und den Vogesen reichende Land der Allemannen unterworfen war. Und um die Avaren, einen wilden tatarischen Volksstamm, der nach dem Untergange des Hunnenreichs vom kaspischen Meer in die Gegenden der Theiß und Donau gewandert war, zu strafen und ihren Raubzügen zu steuern, unternahm Karl mit der ganzen Frankenmacht einen Kriegszug gegen sie, warf sie über den Wienerwald zurück und fügte das ihnen entrissene Land von der Enns bis zur Raab als östliche Mark (Oesterreich) seinem Reiche bei. Unermeßliche Schätze, die durch Hunnen und Avaren aus ganz Europa zusammengeraubt und hinter kreisförmigen Erdwällen (Ringen) in Ungarn aufbewahrt worden, fielen nach Erstürmung dieser festen Umpfählungen in die Hände der siegreichen Franken. Das eroberte Land wurde deutschen (bayerischen) Colonisten zum Anbau überlassen und dadurch der Cultur und dem Christenthum gewonnen. Salzburg wurde zum Metropolitansitz für die Ostgegenden erhoben und von dort aus das Evangelium in den Donauländern, wo es längst erstorben war, von Neuem ins Leben gerufen. — Eben so legte Karl auch den Grund zur Mark Brandenburg, nachdem er die slavischen Sorben und Wilzen zur Unterwerfung gebracht. Den slavischen Obotriten, die ihm wider die Sachsen geholfen, überließ er die Sitze an der Niederelbe und Ostsee (Mecklenburg). Karls Bestreben ging dahin, die zerstreuten deutschen Völkerschaften zu einer staatlichen Einheit zu verbinden, das Bewußtsein einer Gesammtnationalität in ihnen zu wecken und dem germanischen Volksstamme die Herrschaft in Europa zu verschaffen. Dadurch wurde die geistige Errungenschaft der antiken Welt dem christlich-germanischen Abendlande erhalten. 788. 795.

§. 274. Als Karl der Große alle Länder vom Ebro und den Apenninen bis zur schleswig-holsteinischen Eider, und vom atlantischen Ocean bis zur Raab und Elbe unter seine Herrschaft gebracht, begab er sich an der Scheide des Jahrhunderts nach Rom. Da wurde er am Weihnachtsfeste von Adrians Nachfolger, Papst Leo III., den er gegen eine Rotte Empörer geschützt, in der Peterskirche zum **römischen Kaiser** gekrönt und dadurch zum obersten Schirmherrn der Kirche und zum Lenker des Rechts und Friedens in der Christenheit erhoben. Auf diese Weise gedachte man die abendländische Christenheit zu einem Ganzen zu verbinden, wovon der Papst das geistliche, der Kaiser das weltliche Oberhaupt sein sollte, eine Idee, die mit der Zeit um so leichter Eingang fand, als die Rangstreitigkeiten zwischen dem römischen Bischof und dem Patriarchen von Konstantinopel (besonders dem gelehrten Photius), verbunden mit ab- Adrian † 795.

Digitized by Google

weichenden Ansichten über die Dreieinigkeit, die Priesterehe und einige Kirchengebräuche, die schon lange obwaltende Spannung endlich zu einer völligen Trennung der abendländischen (römisch-katholischen) von der morgenländischen (griechisch-katholischen) Kirche führten. Von dem an regierten und schützten nach Gottes Anordnung „die beiden Schwerter" die Christenheit in Kirche und Staat; und wenn der Kaiser, als „erster Sohn der Kirche" nur durch die päpstliche Krönung die Weihe und Bestätigung empfing, so durfte dagegen auch der Papst nur mit Bewilligung des Kaisers eingesetzt werden. Diese Erhebung Karls war somit der Anfang und erste Schritt zur Begründung eines „christlich-staatlichen Organismus" in dem germanisch-romanischen Abendlande, der erste nothwendige Schritt zur Begründung eines „Gottesreiches auf Erden." Aber im Anfang wurde der Kaiser als der einzige Stellvertreter Gottes geehrt und seine Machtfülle in Kirche und Staat anerkannt. Er war die Quelle der geistlichen und weltlichen Gesetzgebung.

Von Leo's Verleihung der römischen Imperatorenwürde an Karl leiteten in der Folge die Päpste das Recht ab, die abendländischen Kaiser zu krönen, und gründeten darauf die Grundlehre, daß die Kaiserwürde ihre Quelle und Begründung in der Kirche und ihrem Oberhaupt habe. — „Der neue Kaiserstaat ruhte wesentlich auf kirchlichen Grundlagen; sein Ideal ist kein anderes, als das Gottesreich auf Erden, in dem der Kaiser von Gott selbst zu seinem Statthalter eingesetzt ist, damit er alles Volk, nach Nationen, Ständen und Rangstufen gesondert und geordnet, den göttlichen Absichten gemäß leite und regiere; in diesen gesonderten Klassen des Volks stellen sich die natürlichen Glieder des einen großen Staatskörpers dar, dessen Haupt der Kaiser ist; wie er an seiner Stelle, so haben auch sie in ihrem Kreise einzeln ihre besondere Aufgabe in der göttlichen Weltordnung und müssen zur Erfüllung derselben vom Kaiser angehalten werden; jeder Einzelne aber muß nach dem Willen und dem Gesetze Gottes leben, und der Kaiser hat das Schwert erhalten, die Uebelthäter zu strafen." — Das Kaiserthum blieb der Idee nach vom fränkischen Königthum geschieden und beruhte auf der Vorstellung, dem Kaiser stehe als dem Schirmherrn des päpstlichen Stuhls und der Weltstadt Rom die Oberhoheit über die christlichen Reiche des Abendlandes zu, mit dem Beruf, seine Macht zur Erhaltung des Weltfriedens anzuwenden und die Ausbreitung des Christenthums bei den noch heidnischen germanischen und angrenzenden slavischen Völkerschaften zu vollenden.

Verfassung und Rechtspflege.

§. 275. Für das Innere war Karls Regierung nicht minder folgenreich, als nach Außen. Er hob das königliche Ansehen, indem er die Macht der Herzoge abschaffte, die Lehnswürden beschränkte oder enge an den Thron knüpfte und das Heer- und Gerichtswesen unter seine unmittelbare Leitung stellte. Das ganze Reich wurde in Gaue eingetheilt, wo Grafen den Gerichtsbann und Heerbann leiteten und als Kriegsführer die Ruhe und Ordnung schirmten. Der Rechtspflege widmete Karl die größte Aufmerksamkeit. Ein Centgraf hielt wöchentlich ein Gemeindegericht; monatlich fanden unter den Gaugrafen Land- oder Gaugerichte statt, und alle Vierteljahre bereisten königliche Sendboten größere Districte, um das Ganze zu prüfen und zu überwachen, den Heerbann zu beaufsichtigen, von der Verwaltung der Krongüter Einsicht zu nehmen und die Rechte des Throns in allen Theilen der Monarchie zu wahren. Daneben wurden noch jährlich zwei Volksversammlungen aller Freien unter des Königs eigener Leitung abgehalten, wo die Annahme und Bestätigung der Gesetze vor sich ging, das Mai-

Digitized by Google

feld, der große Reichstag im Frühling, und eine kleinere vorberathende Versammlung im Herbst. Wie groß immer Karls Kriegsthaten erscheinen mögen, so strahlt doch sein Ruhm als Gesetzgeber bei weitem heller in der Geschichte der Menschheit. „Ueber die persönlichen und Volksrechte, die er zum Theil selbst erst hatte aufzeichnen lassen, erhob er durch seine Capitularien — Edikte und Verordnungen, welche er entweder aus eigener Entschließung oder unter dem Beirathe der Reichsversammlungen erließ, vgl. §. 343. 3. B. 2. — ein allgemeines Reichsrecht, eine Staatsgesetzgebung umfassendster Art, die bald die großen Verhältnisse der Gesammtheit regelte, bald zu den localen Zuständen hinabstieg, um sie dem Ganzen anzupassen." Obwohl in lateinischer Sprache abgefaßt, trägt das Gesetzbuch doch germanisches Gepräge; alle Keime des sittlichen Lebens, die sich in deutschen Gesetzen, Sitten und Einrichtungen vorfanden, sind hier zusammengefaßt und veredelt. — Stark befestigte und wohlvertheidigte Marken umschlossen das weite Reich gegen feindliche Nachbarn, „gleichsam wie Schutzwehre und Dämme, die eine sorgsam bestellte Flur vor dem Andringen wilder Gewässer bewahren." Fränkische Vasallen unter der Leitung eines Markgrafen schützten diese Grenzländer. Sie waren eine stehende Dienstmannschaft, aus den tapfersten Kriegern und Edelleuten ausgewählt und von jedem andern Waffendienst entbunden. Solche Markgrafen hatte Kärnthen (Steiermark, Verona, Istrien, Treviso), Ost-Bayern (Oesterreich), Rhätien, (Windische Mark), Thüringen (Meißen), Sachsen (Brandenburg) u. a. Der Staatshaushalt erfreute sich besonders Karls Fürsorge. Von der Bewirthschaftung der Bauernhöfe bis zu der obersten Leitung der Finanzen wurde von ihm Alles sorgfältig regulirt und überwacht. Landbau und Viehzucht, die Hauptbeschäftigungen der Franken, fanden Aufmunterung; Dörfer und Meiereien erhoben sich; öde Haiden wurden in Ackerland umgeschaffen. Die Hauswirthschaft und die Kleiderkammern wurden von der Kaiserin selbst und ihren Töchtern besorgt. Er selbst war der beste Landwirth und ließ sich von Allem genaue Rechnung vorlegen und Bericht abstatten. Zur Verwaltung der Krongüter und Beaufsichtigung der Lehen wurden in den entfernten Landschaften (in Allemannien, Ostfranken u. a.) Kammerboten bestellt. Allgemeine Umlagen oder Steuern waren noch unbekannt, wohl aber wurden die jährlichen Maigeschenke bereits als Schuldigkeit angesehen und das Kriegsheer, Dienstleute und Freie, stand auf eigene Kosten im Feld. Denn nur unter der Bedingung erhielten die Edelleute Reichsgüter, daß sie mit ihren Mannen dem König allezeit treu und gewärtig und zu jedem Dienst bereit sein wollten. — Die größte Sorge widmete Karl der allgemeinen Volksbildung. Dazu bediente er sich der Kirche, der er große Schenkungen zuwies und den Zehnten und mancherlei Vorrechte verlieh, und der christlichen Religion, die er durch Verbesserung der Kirchenmusik nach italienischem Vorbilde und durch Einführung eines von Paul Diaconus entworfenen Predigtbuchs zu fördern suchte. Indeß Missionare bei den germanischen und slavischen Völkern den Grund zur Civilisation legten, mußten im Frankenlande die Geistlichen Klosterschulen und Domstifter begründen und die Schätze altrömischer Literatur durch Abschreiben zugänglicher machen. Gelehrte, wie der britische Mönch Alcuin (geb. zu York 735, gest. 804 als Abt von Tours), und der Geschichtschreiber Einhard aus dem Odenwalde, der Dichter Angilbert, der Karls Thaten in einem Epos gefeiert hat und in dem gelehrten Kreise des Hofes den Namen Homer führte, erfreuten sich seiner Gunst und Unterstützung in hohem Grade. Alcuin, der in York noch die Reste altrömischer Cultur kennen gelernt hatte, leitete als einflußreicher Rathgeber und Freund des Kaisers, und als Vorsteher eines von ihm gestifteten gelehrten Vereins, das ganze Bildungs- und Erziehungswesen, wodurch Karl römisch-griechische Cultur im germanischen Frankenreiche zu begründen bemüht war. Er suchte mit den Strahlen der alten Wissenschaft die herr-

Mark-grafschaften.

Staats-haushalt.

Volksbildung. Kirche und Klerus.

Digitized by Google

schende Finsterniß zu vertreiben und Sinn für das Edle, für Sitte, Tugend und Recht zu wecken. Des Kaisers Interesse für Bildung gab sich auch in seiner Beschäftigung mit deutscher Grammatik und in der von ihm veranstalteten Sammlung alter germanischer Heldenlieder kund. Der Hauch göttlichen Wesens, der Kunst und Wissenschaft durchweht, trat ihm auch in den von Andern mißachteten deutschen Liedern entgegen. „Karl erhob seinen Blick weit über die engen Schranken, in welche die abendländische Kirche Kunst und Wissenschaft eingezwängt hielt, wo nur die neurömische Gelehrsamkeit Eingang gefunden hatte; er erkannte, daß das Christenthum die Menschen zu einer universellen Bildung führen solle, die aber eben deshalb auch alle bildenden geistigen Elemente, die sich in der Eigenthümlichkeit der verschiedenen Nationen zerstreut finden, in sich aufnehmen könne und müsse." Er trug sich mit der Idee einer allgemeinen Volksbildung, die auf der Cultur der alten Welt beruhen sollte, daher er auch dieser seine ganze Aufmerksamkeit zuwendete. Seine Bewunderung der alten Bildung äußerte sich besonders in der Vorliebe für Rom und Italien und in dem Streben, durch italienische Künstler Paläste und Kirchen nach römisch-byzantinischem Stil errichten zu lassen und in Hausgeräthe, Schmuckwerk, Musik u. dgl. den italienischen Geschmack zur allgemeinen Geltung zu bringen. — Durch die Einführung des kanonischen Rechts und der hierarchischen Rangordnung unter der Geistlichkeit wurde die fränkische Kirche der allgemeinen Kirche des Abendlandes näher gebracht, ohne daß sie jedoch ihre unabhängige Stellung ganz eingebüßt hätte. Durch die Gunst und Freigebigkeit des Kaisers für den Klerus erlangten die Bischöfe großes Ansehen und hohe Macht. „Sie standen den Grafen zur Seite, waren reiche Gutsbesitzer wie die weltlichen Großen, führten ihre Dienstleute oft selbst in den Krieg und vertauschten nicht selten den Krummstab mit dem Schwerte." War die Geistlichkeit früher fast durchgängig römischer Abkunft, so widmeten sich jetzt auch deutsche Männer dem geistlichen Stande. Bald zeichnete sich der fränkische Klerus durch Gelehrsamkeit aus und die bischöflichen Schulen blühten in Kurzem erfreulich auf. Auch für die Gründung und Entwickelung des Städtewesens war Karls Regierung von hoher Bedeutung. Die von ihm in Sachsen und andern Ländern gelegten Keime entfalteten sich durch die Pflege der Kirche bald zu schönster Blüthe. Am liebsten wohnte er in Ingelheim am Rhein, wo er einen schönen Palast (Pfalz) hatte, und in Aachen, wo seine Leiche im Steingewölbe der von ihm neu erbauten Domkirche beigesetzt ward, bis Friedrich I. im J. 1165 die Gebeine in den Sarg legen ließ. Auch in Würzburg, Regensburg, Schlettstadt, Königshof, Frankfurt, Tribur, Worms u. a. O. besaß er kaiserliche Pfalzen oder Hoflager. Diese waren in Allem Vorbild edler Zucht und höfischer Sitte. In seiner Umgebung sah man die gewandtesten Geschäftsleute, die würdigsten Diener des Evangeliums, die ersten Gelehrten der Zeit und jene tapfern Ritter, die als „Paladine" den folgenden Geschlechtern vorleuchteten. Diese vereinten Eigenschaften und Großthaten erwarben dem Kaiser bei seinen Zeitgenossen solche Verehrung, daß sogar der Khalife Harun al Raschid (§. 264) ihm aus dem fernen Oriente kostbare Geschenke (darunter eine metallene von Wasser getriebene Schlaguhr) zuschickte. Karl war auch auf Hebung des Verkehrs und Begründung neuer Handelswege durch Schiffbarmachung von Flüssen, Anlegung von Brücken (z. B. in Mainz) u. dgl. m. bedacht und suchte auf alle Weise zu einer ausgedehnten Erwerbsthätigkeit anzuregen.

Hoflager.

Der Plan, durch die Anlegung eines Donau-Mainkanals die Nordsee mit dem schwarzen Meer in Verbindung zu setzen, kam nicht zu Stande und wurde erst in unsern Tagen ausgeführt. — Seit Karl dem Großen besaß die Stadt Aachen den Vorzug vor allen deutschen Städten, so daß sie die gewöhnliche Krönungsstadt der deutschen Kaiser war, bis Frankfurt am Main ihr den Rang ablief. Sie blieb lange der Sitz

Aachen.

Digitized by Google

der angesehensten rheinisch-fränkischen Pfalzgrafen (§. 277) und besaß große Rechte und Freiheiten. Ihre Bürger waren im ganzen Reich frei von Hand- und Kriegsdiensten, Gefängniß und allen Abgaben. „Aachener Luft machte Jeden, selbst den Reichsgeächteten, frei.“ — „Von frühe an,“ schildert ein neuerer Schriftsteller (Wilh. Giesebrecht) den ersten deutsch-römischen Kaiser, „erkannte man in ihm jene eiserne Willenskraft, jene rastlose Thätigkeit, jenen dem Höchsten zustrebenden Sinn und jene Bildsamkeit des Geistes, die ihn den ersten Fürsten aller Zeiten an die Seite setzen. Die Natur hatte Alles für ihn gethan. Ein stattlicher Körper bei dem schönsten Ebenmaß der Glieder, helle, klare Augen, gewinnende Gesichtszüge, Wohllaut der Stimme, ein durch und durch männliches Auftreten fesselten die Aufmerksamkeit und die Neigung der Menschen beim ersten Blick an ihn. Nie hemmte der Leib die Thätigkeit seines Geistes, mehr als dreißig Jahre seiner Regierung hat ihn keine Krankheit befallen, obwohl er niemals sich schonte. Unausgesetzt war er mit den Angelegenheiten seines Reiches beschäftigt; oft stand er des Nachts vier bis fünf Mal von seinem Lager auf und wandte sich seinen Arbeiten zu; selbst beim Ankleiden verhandelte er von Geschäften mit seinen Räthen oder ließ Parteien vor, die seinen Richterspruch suchten; beim Mahle ließ er sich geschichtliche oder theologische Schriften vorlesen; keine Stunde verstrich ungenutzt. Dabei war er stets klaren und heiteren Sinnes, nie hat er im Unmuth eine Ungerechtigkeit begangen. Im engen Kreise der Seinen war er glücklich, mit der gewissenhaftesten Sorgfalt besorgte er seinen Haushalt, aber sein Blick erfaßte mit derselben Sicherheit und Klarheit das Entfernteste, wie das Nächste; die Lage der Welt lag nicht minder durchsichtig vor ihm, wie das seinem leiblichen Auge Erreichbare, mit derselben Befriedigung lebte er in den großen Dingen, wie in den nächsten Interessen seiner Familie. Im Waffendienst erzogen, lernte er erst als König die Anfangsgründe der Wissenschaft, wie sie jener Zeit überliefert waren, und war selbst im Alter in ihnen noch Schüler.“ — „Wie die Sterne die Sonne, so umgaben die Paladine den großen Kaiser, der sie alle verdunkelte und überstrahlte. Nicht freilich durch Glanz und Prunk der äußeren Erscheinung fesselte er die Blicke Derer, die sich ihm nahten, aber es umspielte seine hohe und würdevolle Gestalt gleichsam ein Schein höheren Lichtes, in dem die Klarheit seines großen Geistes auszustrahlen schien. Jene langen, weißen Locken, die im Alter sein Haupt zierten, jene großen, lebhaften und feurigen Augen, die stets heitere und ruhige Stirn, die mächtige Greisengestalt, der es doch nicht an Anmuth fehlte; dies ganze Bild hat sich tief nicht nur den Zeitgenossen eingeprägt, sondern Geschichte und Sage haben es für alle Zeiten festgehalten und noch wächst Niemand zum Jüngling heran, der es nicht in sich aufnähme. Viele hochstrebende Herrscher hat das Jahrtausend nachdem erzeugt, aber nach Höherem hat keiner gerungen. Das französische Ritterthum der späteren Zeit verherrlichte Karl als den ersten Ritter, das deutsche Bürgerthum als den ritterlichen Volksfreund und den gerechtesten Richter, die katholische Kirche erhob ihn unter die Heiligen; die Poesie aller Völker in den folgenden Zeiten stärkte und kräftigte sich immer von Neuem an seiner gewaltigen Erscheinung: nie vielleicht ist reicheres Leben von der Wirksamkeit eines sterblichen Menschen ausgegangen.“

Karls Charakter u. Lebensweise.

3. Auflösung des Frankenreichs.

§. 276. Ludwig der Fromme. Karls des Großen jüngster Sohn, Ludwig der Fromme, dem nach dem frühen Absterben der ältern Brüder Karl und Pipin das Reich sammt der Kaiserwürde zufiel, besaß nicht die Geisteskraft, die zur Leitung eines so großen aus kriegerischen Völkern bestehenden Staats erforderlich war. Seine Natur war mehr für die Stille einer Klosterzelle als für die Höhe eines Throns geeignet. Andachtsübungen waren seine liebste Beschäftigung; Kirchen- und Mönchszucht, Bereicherung des immer

Ludwig der Fromme 814—840.

Digitized by Google

begehrlicher auftretenden Klerus mit Gütern und Rechten und geistliche Stiftungen seine Hauptsorge. Er begründete das Bisthum Hildesheim für das östliche Sachsen und das Erzbisthum Hamburg für das überelbische Land mit großen Vorrechten für den ganzen Norden. Eine voreilige Theilung
817. seiner Staaten unter seine drei Söhne Lothar, Pipin und Ludwig (den Deutschen) bereitete dem gutmüthigen, schwachen Kaiser und dem Reiche ein Meer von Verwirrung und Leid und füllte das Herrscherhaus mit Blutschuld. Denn als er später zu Gunsten seines vierten, in zweiter Ehe erzeugten Sohnes Karl (des Kahlen) eine Aenderung vornahm, erhoben die ältern Söhne
833. die Waffen gegen den Vater. Ludwig, auf dem **Lügenfelde** bei Straßburg von seinen Dienstmannen treulos verlassen und an seine Söhne verrathen, wurde von Lothar zur demüthigenden Kirchenbuße im härenen Büßergewand und zur Thronentsagung gezwungen und auf einige Zeit in ein Kloster eingeschlossen. Diese Erniedrigung versetzte dem Kaiserthum, der höchsten Gewalt auf Erden, eine unheilbare Wunde und trübte den Glanz der Krone auf immer. Zwar bewirkte sein Sohn Ludwig, unterstützt von den deutschen Großen, auf einem Reichstage die Wiedereinsetzung des Vaters; als aber der schwache Kaiser, von seiner ränkevollen Gemahlin verleitet, in einer neuen,
838. nach Pipins Tod veranstalteten Theilung Ludwig den Deutschen zu Gunsten seiner Brüder Lothar und Karl verkürzte, erhob jener die Waffen
840. gegen den Vater. Dies brach dem Kaiser das Herz. Kummervoll endete er seine Tage auf einer Rheininsel bei Ingelheim. Nun kehrten die hadernden Brüder ihre Schwerter wider einander, Karl und Ludwig gegen den herrschsüchtigen Lothar. Ein blutiger Bürgerkrieg entvölkerte das Reich, so daß zuletzt
841. nach der dreitägigen **Schlacht von Fontenaille** (Fontenoy) „am Bach der Burgundionen" unweit Auxerre die fränkischen Edelleute den Heerbann weigerten und dadurch Lothar nöthigten, mit seinen beiden Brüdern (die sich durch einen in romanisch-französischer und deutscher Sprache für sich und ihre Völker abgelegten feierlichen Eid aufs Neue zum treuen Festhalten verbunden hat-
843. ten) den **Theilungsvertrag von Verdun** einzugehen. Durch diesen erhielt **Lothar** Italien, Burgundien und die (nach seinem Sohn Lothar II. Lothringen genannten) austräsischen Länder am linken Rheinufer, an der Mosel und Maas nebst der **Kaiserwürde; Karl der Kahle** Westfranken (Neustrien, Aquitanien und die spanische Mark); **Ludwig** die deutsch-fränkischen Länder über dem Rhein nebst den Gauen von Speier, Worms, Mainz und Köln. Dieser Vertrag führte die dauernde Trennung von Deutschland und Frankreich herbei. Die deutsch-redenden Stämme im Osten, in Sprache, Sitten und Denkart verwandt und gleichartig, schlossen sich mehr und mehr zu einer Nation zusammen, die man als „Deutsche" im Gegensatz zu der Bevölkerung im Westen und Süden bezeichnete; und die letztere bildete seit der Trennung ihre fränkisch-romanische Nationalität gleichfalls fester und bestimmter aus. So wurde der Vergleich von Verdun die „Geburtsstunde" für das deutsche und französische Volk. Ludwig der Deutsche, der fähigste und

Digitized by Google

tüchtigste von Ludwig des Frommen Söhnen, hatte seine Hofhaltung meistens in Regensburg. Er starb 876 zu Frankfurt am Main.

Nach Lothars Thronentsagung und Tod (855) wurde sein Reich unter seine drei Söhne getheilt; da aber alle kinderlos starben, so erlangte Karl der Kahle 869. 875. die Kaiserkrone, aber nicht als Erbtheil seines Hauses, sondern als ein Geschenk des Nachfolgers Petri, indem er von Papst Johann VIII. als Kaiser gekrönt und von den Großen seines Reichs durch einen Wahlact in dieser Würde bestätigt ward. Damit fand das von Karl dem Großen gegründete Erbkaiserthum sein Ende, der Bischof von Rom hatte die Ernennung der Kaiser an sich gezogen. Burgund und Provence fielen an Karl den Kahlen, bildeten sich aber immer mehr zu einem selbständigen Königreich aus; Lothringen ward durch den Vertrag von Mer- 870. sen an der Maas zwischen Frankreich und Deutschland getheilt, so daß Ludwig die Städte Straßburg, Basel, Metz, Trier, Utrecht, Köln und Aachen nebst Friesland und dem größten Theil von Lothringen erhielt und so alle Völker, unter denen die deutsche Art sich rein erhalten hatte, vereinigte und gegen die romanischen Nationen abschloß.

§. 277. Um die Mitte des 9. Jahrhunderts wurde Europa von drei Seiten durch Raubzüge schwer heimgesucht, Italien von den Saracenen (§§. 263. 266), Ostdeutschland von den Wenden in Mähren und andern slavischen Völkern (§. 256 b), und die Küsten der Nordsee von den Normannen aus Scandinavien und von den dänischen Inseln der Ostsee. Von Jugend auf gewöhnt an das wilde Meer mit seinen Stürmen und Gefahren, führten die letztern ein keckes Freibeuterleben, durchzogen raubend die Küstenländer der Nordsee, segelten mit ihren kleinen Schiffen die Mündungen der Flüsse hinan und kehrten dann beutebeladen in die Heimath zurück. „Während die Nachfolger Karls des Großen sich über die Vererbung des Reichs entzweiten, die Völker wieder aus einander traten, der gewaltige Heerbann sich trennte, die mächtigen Männer des Reiches verschiedene Parteien ergriffen, und ein Kampf entbrannte, der alle Aufmerksamkeit und Kraft beschäftigte, ergossen sich die seebeherrschenden Germanen des Nordens, in denen das zurückgedrängte Heidenthum noch einmal seine ganze Energie gesammelt hatte, über alle Küstenländer, vom Ausfluß der Elbe bis zur Mündung der Garonne." Sie legten die von Karl dem Großen gegründete und nach der umliegenden Hamme (Waldung) benannte Stadt Hamburg in Asche und 837. trieben die Einwohner sammt ihrem frommen Bischof Anschar ins Elend; sie durchzogen die Niederlande von einem Ende zum andern, ließen die Städte Köln, Bonn, Trier in Flammen aufgehen und bedrohten sogar Paris mit ihren Raubzügen. Selbst das ferne Spanien fühlte ihre Geißel. In der Kirchenlitanei sangen die zagenden Gemeinden: „Vor dem Grimme der Normannen schütz' uns, lieber Herre Gott!" Um ihren Einfällen zu begegnen, mußten, bei dem Mangel aller Seemacht, die karolingischen Könige in den verschiedenen ihrer Herrschaft unterworfenen Völkern die **Herzogswürde** wieder herstellen und den Markgrafen und kriegerischen Edelleuten hohe erbliche Gewalt einräumen, wodurch bei der Schwäche und Beschränktheit der

Digitized by Google

meisten Karolinger bald alle Macht in die Hände der Großen kam. Gegen den Trotz dieser mächtigen Vasallen, die ihren Unternehmungen noch häufig durch Waffenverbrüderungen Nachdruck verliehen, bildete die zur Leitung der obersten Justiz und zur Verwaltung der königlichen Einkünfte errichtete Pfalzgrafenwürde ein schwaches Gegengewicht. Als Karl der Kahle
877. durch einen schnellen Tod hingerafft wurde, erkannten die neustrischen Großen seinen Sohn Ludwig den Stammler erst als König an, nachdem er öffentlich bekannt hatte, daß er der Volkswahl seine Krone verdanke. Auch er und seine beiden Söhne starben frühe dahin. Alle geistige und körperliche Kraft schien aus dem karolingischen Geschlechte gewichen, wodurch nothwendig die Gewalt an die mächtigen Edelleute kommen und das Erbkönigthum in ein Wahlreich
Karl der Dicke 876—887. übergehen mußte. — Dies ersieht man aus der Geschichte **Karls des Dicken**, dem durch das rasche Absterben seiner Brüder und nächsten Verwandten das Erbe seines Vaters, Ludwigs des Deutschen, und seines Oheims Lothar zufiel, und den zuletzt auch die Großen Frankreichs zum Oberhaupt wählten, so daß Karl der Dicke, ein schwacher, träger und bis zum Blödsinn beschränkter Mann, fast die ganze Herrschaft Karls des Großen nebst der Kaiserwürde besaß. Als dieser nämlich von den Normannen zweimal einen schimpflichen Frieden erkaufte, worin er sich zu einer ansehnlichen Geldzahlung anheischig machte und ihnen einen entlegenen Landstrich für den Winter zuwies, sprachen die in Tribur am Rhein versammelten deutschen Fürsten die Absetzung aus
887. und wählten seinen tapfern, unechten Neffen **Arnulf**, Herzog von Kärnthen,
888. zu seinem Nachfolger. Karl der Dicke folgte willenlos dem Gebot und beschloß bald nachher seine Tage in dem Kloster Reichenau auf einer lieblichen Insel des Bodensees. Die französischen Edelleute erkannten größtentheils Odo, den streitbaren Grafen von Paris und Herzog von Francien (Isle de France), der allein im Krieg gegen die Normannen Muth und Feldherrntalent bewiesen,
Karl der Einfältige 898—929. als König an, nach dessen Tod der rechtmäßige Erbe, Karl der Einfältige (Enkel Karls des Kahlen) den machtlosen Thron zurück erhielt. Aber die burgundischen Länder im Rhonethale und am Genfer See wurden durch Graf Boso von dem Frankenreiche losgerissen und in ein eignes Königreich Arelate mit der Hauptstadt Arles verwandelt; am Jura behauptete Rudolf von Burgund eine unabhängige Stellung, und in Italien gewann der Herzog Wido von Spoleto nach langem Kampf mit seinem Gegner Berengar von Friaul für sich und seinen Sohn Lambert eine kurze Herrschaft und von dem Papst die Kaiserkrone, aber ohne Glanz und Macht.

§. 277 b. Italien in der kaiserlosen Zeit. Fast noch größer als im Frankenreiche unter den letzten Karolingern war die Anarchie in Italien. Ludwig, Sohn des Grafen Boso (§. 277) von Niederburgund, ein junger, kräftiger
900. Mann, erwarb sich die Herrschaft von Oberitalien und vom Papst die Kaiserkrone.
905. Aber Graf Berengar erhob sich wider ihn, nahm ihn in Verona gefangen und schickte ihn der Augen beraubt nach Burgundien zurück, wo er noch über 20 Jahre ein elendes Leben und eine noch elendere Regierung führte, während welcher sein Dienstmann, Graf Hugo, ein Mann von seltener Härte und Grausamkeit, aber von

Digitized by Google

festem Willen und scharfem Verstand, die Macht in Burgundien an sich riß, und Berengar sogar in Rom die Kaiserkrone von Papst Johann X. erlangte. Aber 916.
seine Herrschaft war nicht von Dauer. König Rudolf II. von Oberburgund
stieg mit einem Heere über die Alpen, besiegte Berengar und nahm, als dieser bald
nachher zu Verona durch Meuchelmord umkam, den Titel eines Königs von Italien 924.
an. Die Ränke der reizenden und lasterhaften Gräfin Irmengard bewirkten jedoch
auch Rudolfs baldigen Sturz, worauf unter dem Beistand dieses mächtigen Weibes
jener Graf Hugo, der in Niederburgund alle Gewalt an sich gerissen, zu Pavia als
König von Italien gekrönt und von den geistlichen und weltlichen Großen anerkannt 926.
ward. Bald verband er damit auch noch das Herzogthum Niederburgund, das er
aber größtentheils an König Rudolf von Oberburgund abtrat, um diesen zum Auf- 933.
geben seiner Ansprüche auf Italien zu bewegen. So wurden die burgundischen Lande
wieder zu einem arelatischen Königreich vereinigt. Als Rudolf mit Hinterlas- 937.
sung zweier unmündigen Kinder, eines Knaben Konrad und einer Tochter Adel-
heid, starb, hoffte Hugo wieder in den Besitz des verlornen Landes zu kommen; er
vermählte sich selbst mit der Wittwe und seinen Sohn Lothar mit ihrer Tochter
Adelheid; aber König Otto nahm sich des bedrohten Knaben Konrad an und schützte
ihn in seinem väterlichen Erbe. Mit unerhörter Grausamkeit behauptete sich dagegen
Hugo in Italien, machte sich aber allgemein verhaßt, so daß, als Markgraf Beren-
gar von Ivrea, Sohn der Irmengard, der sich Hugo's Grausamkeit durch die
Flucht nach Deutschland entzogen, mit einem geworbenen Heere nach Italien zurück- 945.
kehrte, ihm Alles zufiel und ihn als Retter vor dem Uebermuth der Burgunder jubelnd
begrüßte. Seitdem trug Hugo nur eine Scheinkrone, während alle Macht in Beren-
gars Händen lag. Unter diesen Kämpfen einer anarchischen Feudalzeit sank Wohl-
stand und Bildung, Freiheit und Ordnung. Die geistlichen und weltlichen Großen
entwöhnten sich jeder Unterordnung unter eine königliche Macht und betrachteten sich
als unabhängige Herren in ihren Territorien; die Araber machten sich die Umstände
zu nutze und dehnten ihre Raubzüge immer weiter aus; das schutzlose Volk sehnte
sich umsonst nach einer rettenden Hand. Auf dem Stuhle Petri saßen Schwächlinge
und Lüstlinge, die auf die Geschicke der Welt ohne Einfluß waren. Bald gesellten sich
zu den Arabern auch noch die Ungarn; die schwachvertheidigten Städte boten eine
geringe Schutzmauer wider ihre ungestümen Streifzüge; sie verwandelten Pavia in 924.
einen Schutthaufen, so daß 43 Kirchen ein Raub der Flammen geworden und von
der ganzen Volksmenge nur 200 am Leben geblieben sein sollen, und drangen bis
zu den Thoren Roms. Diese Unfälle wirkten nicht wie in Deutschland stärkend auf
das Volk; sie raubten ihm vielmehr den letzten Rest von Mannhaftigkeit und Ernst.
„Alle Bande der Scheu und des Gehorsams wurden gesprengt; in zuchtloser Willkür
walteten überall die entfesselten Lüste und Leidenschaften; nur auf das sinnliche Leben
war man bedacht, auf Essen und Trinken, prunkende Schätze und schöne Weiber;
alle höheren Güter der Menschheit, welche das Leben erst zum Leben machen, hatten
für dieses eben so verweichlichte als sittlich rohe Geschlecht ihren Werth verloren. Eine
Weiberherrschaft entwickelte sich hier, wie sie die Welt nie wieder gesehen hat.“ Die
Geistlichkeit stürzte sich gleich den Laien von Sinnenlust zu Sinnenlust; von wahr-
haft kirchlichem Leben war keine Spur mehr vorhanden, die Religiosität bestand in
der äußerlichsten Werkheiligkeit, alle kirchlichen Ordnungen waren erschlafft, die klö-
sterliche Zucht gänzlich aufgelöst. Dennoch blieben Handel und Gewerbthätigkeit auf
ihrer früheren Höhe und das Städtewesen entwickelte sich ob der Unsicherheit des
platten Landes sehr rasch. Mauern und Gräben schieden das Stadtgebiet von dem
ländlichen Bezirk der Grafschaft; die Gerichtsbarkeit der Bischöfe, denen sich die Ein-
wohner unterwarfen, verdrängte mehr und mehr den Gerichtsbann der Grafen, wo-
durch die Entwickelung der Städte zu selbständigen Gemeinwesen sehr gefördert ward.

Digitized by Google

Während dieser Zeit war die Herrschaft über Rom und den Kirchenstaat in den Händen eines kraftvollen Patriziers, Alberich. Er nannte sich „Fürst und Senator aller Römer" und schaltete über die kirchlichen und weltlichen Dinge mit völlig freier Gewalt; er verschenkte den Stuhl Petri nach seinem Gefallen, so daß eine Reihe von Päpsten nur bedeutungslose Werkzeuge in Alberichs Hand waren. Um sich zu stärken, buhlte er um die Gunst des Kaiserhofes in Konstantinopel, wie gleichzeitig Hugo, Lothar und Berengar thaten. Aber die schwachen Kaiser jener Zeit (§. 301) vernachlässigten die günstige Gelegenheit, ihr Ansehen in Italien aufs Neue zu begründen. Das Parteiwesen drohte Alles zu verwirren; das Kaiserthum war darin untergegangen; das Papstthum bestand nur noch dem Namen nach.

Arnulf 887—899.

§. 278. Arnulf regierte mit Kraft. Er besiegte die Normannen bei Lö-

891. wen an der Dyle, wo sie ein verschanztes Lager bezogen hatten und der deutschen Ritterschaft Hohn und Trotz entgegensetzten, brachte die übermüthigen Vasallen zum Gehorsam und bediente sich zur Schwächung des slavischen Fürsten Zwentibold (Swatopluk), der sein Reich Groß-Mähren über die Besitzungen der Avaren in Pannonien ausgedehnt hatte und das ihm von Arnulf lehnsweise übertragene Herzogthum Böhmen eigenmächtig an sich zu reißen suchte, der wilden, im Reiten und Pfeilschießen geübten **Magyaren** (Madjaren) oder **Ungarn**, eines finnischen Nomadenstammes, der von den Höhen des Ural allmählich in die Steppen zwischen Don und Wolga herabgestiegen war und jetzt unter seinem streitbaren Fürsten Arpad in dem Flachlande zwischen Karpathen und Donau (nach ihnen Ungarn genannt) seine beweglichen Zelte aufschlug. Arpad war von den Häuptlingen der sieben Stämme, in welche das heerdenreiche Nomadenvolk getheilt war, zum gemeinsamen Oberhaupte gewählt worden. Zwentibold entsagte der Krone und ging ins Kloster; unter seinen zwieträchtigen Söhnen wurde sein Reich in Kurzem die Beute der neuen Ankömmlinge, die die alten Bewohner theils zum Abzuge zwangen, theils unterwarfen. Aber die Fremdlinge (Ungarn) wurden für Deutschland bald eine furchtbarere Geißel als je die Avaren.

895. Als Arnulf nach einer glorreichen Heerfahrt nach Italien, wo er Rom erstürmte, die abgefallenen Herzöge von Spoleto, Benevent u. a. zur Unterwerfung brachte und die Kaiserkrone erlangte, in der Blüthe männlicher

Ludwig das Kind 899—911.

Kraft verstarb und sein unmündiger Sohn **Ludwig das Kind** von den geistlichen und weltlichen Großen zu Forchheim an der Regnitz auf den erledigten Thron erhoben wurde, machten die Ungarn mehrere räuberische Einfälle in das durch den Hader der Edelleute zerrissene und geschwächte Deutschland, füllten alles Land vom adriatischen Meer bis zur bayerischen Donau mit Mord, Brand und Verwüstung und erzwangen sich einen jährlichen Tribut. Der glückliche Erfolg machte sie immer kühner. Nachdem sie in einer entsetzlichen

907. Schlacht den Markgraf Luitpold von Bayern mit seinen Vasallen und vielen geistlichen Würdeträgern erschlagen und alles Land ostwärts der Enns in Besitz genommen, unternahmen sie verheerende Streifzüge nach Schwaben

908—910. und Franken, nach Thüringen und Sachsen und nöthigten den König Ludwig, durch einen schweren Tribut sich auf einige Zeit Ruhe zu erkaufen. Zu gleicher

Digitized by Google

Zeit wurde der Frankengau am Main durch die Babenberger Fehde schwer heimgesucht, als der tapfere Graf Adalbert von Babenberg (Bamberg) das Geschlecht der Konradiner in Hessen, Franken und bei Rhein blutig bekämpfte, bis er endlich in seiner Burg Theres zur Uebergabe gezwungen und 908.
enthauptet ward; und auch in den übrigen deutschen Landen herrschte Gewaltthat und Kriegsnoth. „Alles hadert," so schildert der gelehrte Bischof Salomo von Konstanz den damaligen Zustand in Deutschland, „Graf und Dienstmann, im Streite liegen die Mark- und Gaugenossen, in den Städten tobt der Aufruhr, das Gesetz wird mit Füßen getreten, und die, welche Land und Volk schützen sollten, geben gerade das schlechteste Beispiel. Die Großen, deren Väter einst die Empörungen niederkämpften, schüren jetzt selbst den Bürgerkrieg an. Da das Volk so gespalten ist, wie läßt sich da der Bestand des Reichs noch erhalten? Wehe dem Land, deß König ein Kind ist!" Nur in Sachsen führte der kraftvolle Otto der Erlauchte das Regiment mit fester und sicherer Hand und schützte und erweiterte seine Grenzen wider die slavischen Völker an der Elbe. Unter diesen Umständen erlangten die Grafen von Franken, Sachsen, Lothringen, Schwaben und Bayern hohe Gewalt, indem sie bei der königlichen Ohnmacht die Ungarn und die übrigen Feinde des Reichs mit eigener Kraft bekämpfen mußten, und legten sich die Würde von Herzögen bei. Vor allen aber ragte Konrad von Franken, aus dem erwähnten Geschlechte der Konradiner, und Otto von Sachsen hervor, sowohl wegen ihrer Macht als ihrer Verwandtschaft mit dem karolingischen Hause. Als daher der letzte karolingische König ruhmlos und ohne Nachkommen ins Grab sank, versammelten sich zu Forchheim aus den fünf Herzogthümern die weltlichen und geistlichen Großen (unter den letztern die einflußreichen Bischöfe Hatto von Mainz und Salomo von Konstanz) und wählten, da Otto wegen vorgerückten Alters die Ehre von sich ablenkte, **Konrad von Franken** zum König. So ward **Deutschland ein Wahlreich**; Nov. 911. Konrad I. der Franke 911—919.
doch blieb man in der Regel bei demselben Stamm und verband somit Wahl und Erblichkeit.

„Die **Magyaren** waren gefürchtete Feinde aller ihrer Nachbarn, denn in jeder kriegerischen Tugend zeichneten sie sich aus. Herzhaft im Angriff, ausdauernd in Beschwerden, vorsichtig gegen Listen des Feindes, sehr gewandt im Benutzen seiner Schwächen, so unbändig sie sonst waren, doch im Kriege strenger Zucht gehorchend, blieben sie im Kampf fast immer Sieger, zumal ihre Kriegführung eigenthümlichster Art war. Nicht in großen geschlossenen Reihen rückten sie an, sondern in vielen kleinen getrennten Heerhaufen, die nur scheinbar ein Ganzes bildeten, und nie vergaßen sie einen Theil des Heeres sich im Hinterhalt zu bewahren. Dadurch gewannen alle ihre Unternehmungen an Beweglichkeit, und es blieb ihnen stets Gelegenheit, dem Streite neue und unerwartete Wendungen zu geben. Der Sieg täuschte den Gegner, und oft erlitt dieser mitten im geträumten Triumphe durch einen plötzlichen Ueberfall eine ungeheure Niederlage. Die Magyaren kämpften auf Rossen, die durch große Panzer gedeckt waren und tummelten mit unglaublicher Gewandtheit diese trefflich geübten Thiere. Obwohl sie Schwert und Wurfspieß führten, war ihre Hauptwaffe doch der Pfeil, den sie mit der größten Sicherheit im Sturme des Rosses von dem hörnernen Bogen entsandten; er gehorchte ihnen nicht minder beim Einrennen auf den Feind, wie auf der eiligen Rückflucht.

Digitized by Google

Grausam im Kampfe, schonungslos waren sie im Benutzen des Siegs. Erbarmen gegen den überwundenen Feind war ihnen fremd, wer sich ihnen entgegenstellte, wurde erschlagen; es soll unter ihnen der Glaube geherrscht haben, die auf Erden ihrem Schwerte erlegen seien, würden ihnen im Himmel als Sklaven dienen. So besiegten sie nicht nur ihre Feinde, sondern vernichteten sie, und wohin sie ihre Rosse lenkten, machten sie den Boden zur traurigsten Einöde. — Unbeschreiblich sind die Leiden, von denen damals die deutschen Länder heimgesucht wurden. Nicht allein, daß die Saatfelder verwüstet und verheert, das Vieh fortgetrieben, die Häuser eingeäschert, und jede werthvolle Habe eine sichere Beute der Feinde wurde, auch die hülflosen Menschen verschonte der vordringende Feind nicht. Nicht die zarte Unschuld der Kinder, nicht das ehrwürdige Haupt des Greises fand bei ihm Erbarmen. Wie Vieh zusammengekoppelt wurden die gefangenen Frauen und Mädchen unter Mißhandlungen fortgetrieben, um sie entehrender Wollust dienstbar zu machen. Die Spur dieser furchtbaren Feinde war Verwüstung, Feuer und Rauch bezeichneten weithin die Straßen, die sie zogen, Schutt und Trümmer die Stellen, die sie verlassen hatten. Bei ihrem Nahen flüchtete Alles hinter die Mauern und Wälle der Burgen oder in das Dickicht der Wälder. Glücklich, wer nur das nackte Leben rettete! Schon der Anblick dieser Feinde erfüllte die Deutschen mit Abscheu und Widerwillen. Der niedere Wuchs, die funkelnden, tiefliegenden Augen in dem braunen, häßlichen Gesicht, der bis auf drei Zöpfe kahlgeschorene Kopf, dazu der rauhe Klang der ganz unverständlichen Sprache. Dies Alles schien ihnen eher gespensterhaften Wesen, als Menschen eigen. Sie meinten, es seien die Völker Gog und Magog, die vom Ende der Welt kämen, um Alles von Grund aus zu vernichten, sie erzählten sich, wie diese Unmenschen, gleich reißenden Thieren, rohes Fleisch verschlängen und Blut tränken, ja wie sie sogar den Gefangenen das Herz aus dem Leibe rissen, weil sie dies für ein kräftiges Gesundheitsmittel hielten. — Indessen richteten die Magyaren sich allgemach in ihren neuen Sitzen an der Donau ein, die sie innerhalb eines Jahrzehnts von den Karpathen bis zu den Grenzen des Ostfrankenreichs und Böhmens ausgedehnt hatten. Die Häuptlinge theilten sich in das Land, und jeder bemaß den Männern seiner Horde einzeln ihren besondern Antheil, vor Allem wurde das Oberhaupt des ganzen Volkes reichlich bedacht, dem mehr als die Hälfte des Landes zwischen der Donau und Sau zufiel, und der als Eigenthümer eintrat, so oft irgend eines der 108 herrschenden Geschlechter ausstarb. Die alten Bewohner wurden als Zubehör des Landes behandelt und mit demselben vertheilt. So reich und fruchtbar der Boden ist, wurde der Ackerbau doch im Anfange nur spärlich betrieben, da das Volk, in allen friedlichen Künsten auf der niedrigsten Stufe der Cultur, meist noch von Jagd und Fischerei lebte. Sein ganzes Leben unterschied sich wenig von dem jeder anderen asiatischen Nomadenhorde. Die Kleidung bestand in Thierhäuten, im Sommer wohnte man unter Zelten, im Winter in elenden Rohrhütten oder Holzbuden — steinerne Gebäude waren noch viel später in Ungarn selten —, das erste und wichtigste Bedürfniß waren weite, üppige Weideplätze, für alles Andere sorgte die reiche Beute der alljährlich wiederkehrenden Heereszüge." (Giesebrecht.)

§. 279. Nicht minder groß war in Frankreich unter Karl dem Einfältigen die Verwirrung und Gesetzlosigkeit. Die Herzöge und Grafen schalteten eigenmächtig, rissen die Krongüter an sich und achteten weder Gesetz noch Recht. Odo's Neffe, **Hugo von Paris** (Herzog von Francien, Orleans und Burgund), ein mächtiger, hochfahrender Herr, hielt den gutmüthigen, aber unkräftigen König Karl in Unterwürfigkeit und zuletzt in harter Gefangenschaft, trug aber doch aus religiöser Scheu Bedenken, die Krone auf sein eigenes Haupt zu setzen. Dagegen wurde das Reich von den verheerenden
911. Raubzügen der Normannen befreit, seitdem Karl den Herzog Rollo (Rolf) in die nach ihnen benannte Provinz Normandie aufgenommen, unter der

Digitized by Google

Bedingung, daß er sich mit seinen Begleitern taufen lasse, den König als Oberlehnsherrn anerkenne und das Reich beschützen helfe. Die bildungsfähigen Normannen, die auch über die Bretagne geboten, nahmen bald Sprache, Sitten und Cultur von ihren Nachbarn an. Robert, wie Rollo nach der Taufe sich nannte, vertheilte die Normandie nach dem Feudalsystem unter seine Ritter und suchte dann durch Gesetze, Rechtspflege, Hebung des Ackerbaus und Herstellung der verfallenen Städte das verwüstete und verwilderte Land zu cultiviren. Bald übertrafen die Normannen an christlichem Eifer alle andern Völker. — Karls Nachfolger Ludwig IV. (d'Outremer), obwohl thatkräftiger und begabter als sein Vater, vermochte weder dem anarchischen Zustande zu steuern, noch sich der Herrschaft Hugo's zu entziehen; die Freiheit der niedern Klassen des Volks wurde ganz unterdrückt, und schutzlos war die waffenlose Menge den Gewaltthaten ihrer stets in Kriegsrüstung daherziehenden Herren ausgesetzt. Der König selbst wurde von dem stolzen Grafen ein Jahr lang in Haft gehalten und nur durch Otto's des Sachsen Einschreiten in Frankreich wieder befreit. Bei seinem frühen Tod, den ein unglücklicher Sturz mit dem Pferde herbeiführte, empfahl Ludwig seinen Sohn Lothar und seine Gemahlin dem Schutze des übermächtigen Grafen und befestigte dadurch dessen Ansehen. Die Macht der Karolinger wurde zuletzt so beschränkt, daß sie nur noch die Stadt Laon mit der Umgegend besaßen, indeß alles Uebrige in die Hände trotziger Edelleute gerieth. Nach dem frühen Tode des kinderlosen Ludwigs V. nahm Hugo Capet, Sohn und Erbe Hugo's von Paris, nach dem Wunsche der versammelten Großen, den Königstitel an, brachte die Vasallen im Norden der Loire zur Huldigung und ließ sich von dem Erzbischof von Rheims krönen. Aber Ludwigs Oheim, Karl von Lothringen, ein gewaltthätiger, ruchloser Mann, machte ihm die Krone streitig. Er sammelte eine wilde Kriegsschaar um sich und führte, unterstützt von seinem klugen, aber lasterhaften und treulosen Bruder Arnulf, der sich mit Gewalt des Erzbisthums von Rheims bemächtigte, einen mehrjährigen blutigen Bürgerkrieg wider Hugo, bis Beide durch die List des Bischofs Adalbert von Laon gefangen genommen und dem König ausgeliefert wurden. Karl mußte hierauf nebst seinem ältesten Sohn auf Lebenszeit im Kerker schmachten, und auch Arnulf wurde, von einer Synode seiner geistlichen Würde und Weihe verlustig erklärt, längere Zeit in Gewahrsam gehalten. Es war eine verwilderte treulose Zeit, deren Charakter sich in dem rhetorischen, den alten Schriftstellern nachgekünstelten Geschichtswerke des Mönchs Richer von St. Remy, eines Anhängers vom Erzbischof Gerbert (§. 292. c), abspiegelt.

Ludwig IV. 929—954.

947.

Lothar 954—986.

Ludwig V. (d. Faule) 986—987.

Hugo Capet 987—996

991.

Die Volkselemente in Frankreich. Mit der Aufnahme der Normannen in das westliche Frankreich hörten die fremden Einwanderungen in das gallische Land auf. Ziel und Tummelplatz der meisten Völkerzüge von den erobernden Römern bis zu den seeräuberischen Nordländern hat Gallien die mannichfaltigsten Volkselemente in sich aufgenommen und zu einem nationalen Ganzen verbunden. „Der Grundstamm (sagt Ranke) über den ganzen Boden des Landes blieb die romanisirte Bevölkerung: in Sprache, Erinnerungen, einzelnen Instituten der italienischen und der unter der fremden Botmäßigkeit sich erhaltenden

Digitized by Google

spanischen nahe verwandt. Neben ihr erscheinen jene Ueberreste der alten Stämme, des keltischen in den Britonen, die durch Zuzüge aus Altbritannien verstärkt sich darin gefielen, aller Gesetze und Unterordnung zu spotten; des iberischen in den Basken, die eine immer zweifelhafte Unterwürfigkeit von Zeit zu Zeit mit heftigen Feindseligkeiten unterbrachen. Dagegen hatten sich die germanischen Einwanderer den Ideen von Kirche und Staat lebendig angeschlossen. Noch konnte man meistens ihre Herkunft unterscheiden; die Gothen selbst erneuerten ihren Stamm und Namen an den Grenzen der spanischen Mark. Am innigsten durchdrangen sich fränkische und romanische Elemente an der mittleren Seine, wo die merowingischen Könige besonders gern verweilt hatten, und sich jetzt um Paris her ein mächtiges Herzogthum unter dem Namen Francien bildete; nur allmählich rissen sich die latinisirten Franken von den Deutschen los, mit denen sie durch Sitte, Denkweise und die Grundlage ihrer Einrichtungen zusammenhingen. Endlich waren die Normannen eingedrungen und hatten die französischen Küsten mit dem hohen Norden in Verbindung gesetzt. Die Urbevölkerung des europäischen Westens, die romanische Welt, welche noch immer einen so großen Theil desselben inne hatte, und die germanische, welche die Weltherrschaft zu Lande und zur See an sich gebracht, begegneten sich auf diesem Boden, innerhalb dieser Grenzen."

4. Die christliche Kirche. Wachsthum der päpstlichen Macht.

Gregor d. Große 590—604.

§. 280. Als Gregor der Große, „der Knecht der Knechte", die päpstliche Krone trug, hatten alle germanischen Nationen den Arianismus mit dem katholischen Glaubensbekenntniß vertauscht; dadurch wurde das Streben dieses Kirchenfürsten, die abendländischen Christen zu einer kirchlichen Einheit zu verbinden, wesentlich gefördert. Dies geschah nach Außen durch Heidenbekehrungen (Missionen), nach Innen durch einen gleichmäßigen, die Phantasie anregenden, prunkvollen Gottesdienst mit Messe, Kirchenmusik, feierlicher Priestertracht u. dgl., durch erhabene Domkirchen, glänzende Feste, besonders Marientage u. s. w.; denn „die feierliche Pracht des Cultus war die verständlichste Sprache für die kräftige Sinnlichkeit ungebildeter Völker." — Als Heidenbekehrer waren im 7. und 8. Jahrhundert besonders Missionare aus den britischen Inseln thätig, wo seit der neuen Begründung des Christenthums ein religiöser Eifer erwacht war, sowohl unter den Bekennern des altbritischen Glaubens, als unter den neubekehrten Angelsachsen. Das britische Volk, gedrückt durch das Elend der Zeit, griff mit Inbrunst nach den Tröstungen der Religion, und gottbegeisterte Männer zogen aus, um den Völkern, „die noch im Schatten des Todes wandelten", das Licht des Evangeliums darzubringen. Zu den ersten aus Irland, „der heiligen Insel", und aus Schottland herübergezogenen Glaubensboten gehören besonders in Allemannien Columban und Gallus (Stifter der Abtei St. Gallen) mit ihren Gehülfen. Im Schwarzwald und am Oberrhein, wo durch die Stürme der Völkerwanderung die unter der Römerherrschaft gestreute Saat des Christenthums erstickt worden war, wirkten für das Evangelium Fridolin (Gründer des Klosters Säckingen), Trutbert, Landolin und Pirmin, Gründer des mächtigen, von Karl Martell beschenkten Klosters Reichenau auf einer reizenden Insel des Bodensees. In den Maingegenden begründete Kilian die Lehre vom Kreuz, bei den Friesen Willibrod mit elf Gehülfen. „Vor der Kraft ihrer Arbeit und ihres entsagenden Märtyrerthums, in der Ehrfurcht vor den Mysterien, welche sie verwalteten, den Wundern, welche sie verkündeten, beugte sich der ahnungsreiche Sinn der Germanen, und sie wurden gläubige Söhne der glänzenden und geheimnißvollen Kirche, die ihr irdisches Dasein mit Züchtigen und Loslassen beherrschte und ihnen den Himmel um des Gehorsams willen verhieß." Unter den Angelsachsen zeichnete sich vor Allen Winfried (dem nachher Papst Gregor II. den Beinamen Bonifacius gab) durch

Digitized by Google

seinen rastlosen Bekehrungseifer so sehr aus, daß er sich den Zunamen „Apostel der Deutschen" verdiente. Unterstützt von den ersten Karolingern trug er die Lehre vom gekreuzigten Heiland in die Wälder Deutschlands, zu den Hessen, wo er die Abteien Amönaburg (Amanaburg), Hersfeld und Fulda gründete, nachdem er bei Ober-Geismar die heilige Wodans-Eiche gefällt, zu den Thüringern und Franken, wo er die Bisthümer und Lehranstalten von Erfurt, Würzburg und Eichstädt ins Leben rief, zu den Bayern, wo in Regensburg, Salzburg, Freisingen und Passau Pflanzschulen errichtet wurden. In allen diesen Ländern erstarb das Heidenthum, an der Stelle der heiligen Eichen entstanden christliche Bethäuser, den heidnischen Opfermahlzeiten wurde für immer ein Ende gemacht. Durch Synoden (Sendgerichte), Bisthümer und Klöster sicherte Bonifacius das mannichfaltige, mit Heidenthum untermischte christliche Kirchenwesen in den deutschen Landen. Zum Erzbischof von Mainz ernannt, trieb ihn noch in seinen späten Tagen sein Missionseifer zu den heidnischen Friesen, wo er mit seinem ganzen 755.
Gefolge durch eine bewaffnete Rotte, die ihn als Verächter ihrer Götter und Feind ihrer Landessitte ansah, einen gewaltsamen Tod fand. Von der feindlichen Schaar überfallen, ließ er sich nebst seinen Begleitern ohne Widerstand erschlagen, das Evangelienbuch mit den Händen über seinem Haupte haltend. „In seinen Vorstellungen abergläubisch, in seinen Sitten streng, in Aeußerlichkeiten engherzig, gegen Untergebene herrisch, vor den Päpsten demüthig, außer wo er Mißbräuche in Rom geschützt sah, hat er klug und begeistert ein langes Leben an seinen Plan gesetzt und ihn durchgesetzt. Er hat seinem Eide treu die deutsche Kirche von den Päpsten abhängig gemacht, von denen er sich selbst abhängig fühlte." Alle von Bonifacius angelegten Bisthümer und kirchlichen Institute wurden mit dem römischen Stuhl in die engste Verbindung gesetzt, und durch ein streng-hierarchisches Band verbunden. „Wir haben beschlossen", schreibt er, „dem heiligen Petrus und seinem Nachfolger unterthan zu sein, als Metropolitan das Pallium vor dem Stuhle Petri nachzusuchen und in allen Stücken den Vorschriften desselben Folge zu leisten." Und da auch die karolingischen Regenten das Streben, den Primat des römischen Stuhles in der ganzen abendländischen Christenheit zur Anerkennung zu bringen, kräftig förderten, so wurde bald nach Karls des Großen Tod das ganze Frankenreich in einen kirchlichen und staatlichen Organismus gebracht, worin der Papst eben so als geistliches Oberhaupt (der Kirche) galt, wie der Kaiser als weltliches (des Staats). In diesem Verhältniß lag der Keim zu vielfachen Kämpfen, da Uebergriffe des Einen in die vermeintlichen Rechte des Andern nicht ausbleiben konnten, und unter so schwachen Regenten, wie Ludwig der Fromme und seine Nachfolger waren, die Päpste sich von der ursprünglichen Unterordnung unter das weltliche Oberhaupt und von jeder äußern Abhängigkeit frei machten. Durch Bonifacius wurde das Bisthum Mainz an Ansehen über das Erzstift Köln gerückt, das bisher als erste Metropole der deutschen Kirche gegolten, und somit zum Primat Germaniens erhoben.

§. 281. Ein wirksames Mittel zur Mehrung der Macht der Kirche und ihres Oberhaupts war die Verpflanzung des orientalischen Mönchswesens nach dem Abendlande. Seitdem Benedikt von Nursia das erste Benediktinerkloster auf 529.
dem Monte Casino in Campanien gegründet und eine bestimmte Regel über Kleidung, Lebensweise und geistliche Uebungen für alle Glieder aufgestellt hatte, nahm die Zahl der Klöster rasch zu. Schenkungen und fromme Stiftungen brachten reichen Grundbesitz, dessen Werth durch das Vorrecht der Immunität, wodurch der Klerus von allen öffentlichen Lasten und Leistungen, Steuern und Zöllen befreit war, bedeutend erhöht wurde, und der von Karl dem Großen allen kirchlichen Instituten verliehene Zehnten schuf bald Reichthum und Ueberfluß. Schöne Klostergebäude, zu deren Errichtung dieser Kaiser aufmunterte, wetteiferten mit den Burgen

Digitized by Google

der Ritter und mit den Palästen der Grafen und Herzöge. Am liebsten gründete man sie in schöner Wildniß. Frühzeitig der bischöflichen Gerichtsbarkeit entzogen und unmittelbar unter das Papstthum gestellt, waren sie eifrige Diener und Förderer der römischen Kirchengewalt. Diese Klöster, deren Bewohner das dreifache Gelübde der Keuschheit (des ehelosen Standes), der persönlichen Armuth und des Gehorsams ablegen mußten, waren in diesen Jahrhunderten der Barbarei und Gesetzlosigkeit eine Wohlthat für die Menschheit. Sie schufen Wälder und Haiden in blühendes Ackerland um; sie gewährten dem Verfolgten und Bedrängten ein schützendes Obdach (Asyl); sie veredelten die rohen Gemüther durch Verkündigung des Evangeliums; sie legten durch ihre Schulanstalten in die Herzen der Jugend den Keim der Sittigung und Bildung; sie bewahrten die Reste der alten Literatur und die Elemente der Wissenschaft vor gänzlichem Untergang. Viele Benediktinerklöster wurden die Pflanzschulen der Bildung, der Wissenschaften und Künste, so Tours, St. Gallen, Fulda, Hirschau, Reichenau, Weißenburg (im Elsaß), Corvey (in Westfalen) u. a. m. Die wenigen Ueberreste der Heldendichtungen aus germanischer, scandinavischer und britischer Vorzeit verdanken wir größtentheils dem Fleiß und Interesse der Mönche.

§. 282. Ausbildung der monarchischen Kirchengewalt und die isidorischen Decretalen. Die religiöse Richtung der Zeit und die geistige Uebermacht des Klerus mußte der Kirche und dem Papstthum die Herrschaft erwerben. Aber die Bischöfe von Rom, nicht zufrieden mit dem langsamen Gang naturgemäßer Entwickelung, beschleunigten durch unehrliche Mittel ihre Erhebung und machten verfälschte Pergamente zur Grundlage ihrer weltbeherrschenden Macht. Zuerst suchte man die unangenehme Erinnerung an die Entstehung der weltlichen Pontifenmacht durch Pipins Verleihung des Exarchats (§. 269) dadurch zu vertilgen, daß man eine unechte Schenkungsacte Konstantins aufbrachte, wornach dieser Kaiser den Bischof Sylvester mit Rom und Italien begabt und deshalb seinen Sitz nach Konstantinopel verlegt habe; eine Urkunde, deren Falschheit schon im 15. Jahrhundert durch Laurentius Valla so überzeugend nachgewiesen wurde, daß seitdem Niemand mehr die Echtheit zu verfechten wagte. Noch folgenreicher war die Umwandlung, die das päpstliche Kirchenrecht durch die sogenannten (pseudo-) isidorischen Decretalen erlangte. Schon seit längerer Zeit bestand eine nach dem spanischen Bischof Isidor benannte Sammlung von kirchlichen Gesetzen und Rechtssprüchen. Diese wurden in der ersten Hälfte des 9. Jahrhunderts durch fränkische Bischöfe aus dem Bisthum Rheims mit etwa 100 unechten Decretalen von römischen Bischöfen der vier ersten Jahrhunderte vermehrt und zur Verhüllung des Betrugs vieles Fremdartige und Kleinliche aus kirchlichen Schriftstellern, aus Concilienschlüssen, aus der Bibel, aus römischen Rechtsbüchern und andern Werken der vorhandenen Literatur eingemischt. In diesen verfälschten, angeblich aus den ersten Jahrhunderten der christlichen Kirche herrührenden geistlichen Gesetzen „erscheint ein Rechtszustand, nach welchem der Klerus vom Staate gänzlich losgemacht, und durch Auflösung der Metropolitan- und Synodal-Rechte die höchste gesetzgebende, auffehende und richterliche Gewalt im Papste vereinigt ist.“ Die Metropoliten und Bischöfe werden nach diesem neuen Rechtsbuch nur vom Papste in ihre Würde und Gerichtsbarkeit eingesetzt; nur von ihm werden Synoden berufen und ihre Beschlüsse erhalten nur durch seine Bestätigung Gültigkeit; alle Entscheidungen in wichtigen kirchlichen Angelegenheiten bleiben dem päpstlichen Stuhle vorbehalten, und in jeder Sache steht die Berufung an ihn frei. Der Zweck der Sammlung war demnach, die Kirche frei zu machen von der weltlichen Gewalt sowohl durch Steigerung der päpstlichen Autorität, als durch Befreiung des Episcopats von zeitlichen Gerichten und Obrigkeiten mittelst Erhöhung der geistlichen

Digitized by Google

Jurisdiction und Disciplin. Der staatskluge und strenge Papst Nicolaus I. (858—867), der zuerst ein christliches Weltreich unter der Leitung des obersten Kirchenfürsten zu begründen strebte, wußte diesem angemaßten Rechte Geltung zu verschaffen, indem er in dem anstößigen Ehestreite des sittenlosen Lothars II. von 863.
Lothringen mit seiner Gemahlin „als Rächer der unterdrückten Unschuld einem wollüstigen König mit seinen knechtischen Bischöfen entgegentrat" und ihn zur Demüthigung nöthigte, und den Streit der gallicanischen Bischöfe wider den herrschsüchtigen Erzbischof Hincmar von Rheims zu Gunsten der erstern nach dem neuen Gesetzbuch entschied. Die gallicanischen Bischöfe ließen sich die Anwendung um so lieber gefallen, als ihnen die ferne päpstliche Macht weniger beengend und gefahrdrohend schien, als die nahe Metropolitan-Gewalt. Die sittliche Entartung so vieler Kirchenhäupter im 9. und 10. Jahrhundert schadete dem Ansehen des Papstthums wenig in den Augen der gläubigen Christenheit, und doch war diese Entartung so groß, daß die spätere Zeit, zur Bezeichnung der herrschenden Weichlichkeit, das Märchen von einer Päpstin Johanna erfand, die, ein verkapptes Mädchen, das sich in Athen große Gelehrsamkeit erworben, einige Jahre als Johann VIII. (c. 855) den päpstlichen Stuhl inne gehabt habe, und „die Schuld ihres Geschlechts bezahlend tragisch untergegangen sei;" — und daß im Anfang des 10. Jahrhunderts zwei herrschsüchtige und wollüstige Römerinnen, Theodora und Marozzia, „schön, schlau und kühn", in Verbindung mit dem sittenlosen römischen Adel ein halbes Jahrhundert hindurch die oberste Kirchenwürde an ihre Lieblinge, Söhne und Enkel vergeben konnten. In Johann XII. (955—63) erreichte diese Ruchlosigkeit den höchsten Gipfel; selbst die Italiener, die doch in jener sinnlichen gottvergessenen Zeit ans Laster reichlich gewöhnt waren, wandten sich mit Ekel von einem jungen Fürsten, der das höchste Priesterthum mit dem niedrigsten Schmutze besudelte; der Lateran wurde zum Haus der Unzucht und Gotteslästerung. Nicht minder lasterhaft war das Leben der Prälaten in den Provinzen. Spricht doch sogar Bischof Fulbert über seine Amtsgenossen das harte Urtheil aus: „Ich wage nicht, sie Bischöfe zu nennen, um nicht der Religion Schmach anzuthun; als Tyrannen möchte ich sie bezeichnen, die von zahlreichen Kriegsschaaren umgeben besser als weltliche Fürsten sich auf Krieg und Waffen verstehen, um den Frieden der Kirche zu stören und das Blut der Christen zu vergießen. — Ja selbst das Heiligste verachten sie und scheuen sich nicht, mit blutigen Händen das Gotteshaus zu betreten, oder wagen es gar, sich mordbefleckt den heiligen Sacramenten zu nahen." — Mit dem Wachsthum der monarchischen Papstgewalt kamen die aristokratisch-republikanischen Synoden und Kirchenversammlungen (Concilien) immer mehr in Abnahme.

5. Lehnsverfassung (Feudalwesen).

§. 283. Aus den oben (§. 214) erwähnten Einrichtungen der alten Germanen gingen im Mittelalter die mit dem Namen Feudalsystem bezeichneten verwickelten Zustände hervor. Nach Eroberung der entvölkerten römischen Provinzen wurde das Land gewöhnlich in drei Theile getheilt; einen, wozu die Herrengüter (Domänen) der römischen Kaiser gehörten, nahm der König, den andern vertheilte er als freies Eigenthum (Allod) unter seine Kriegsgefährten mit der Verpflichtung des Heerbanns, der dritte (darunter besonders die Städtegebiete) verblieb gegen Zins oder Abgabe den alten Bewohnern. Um aber die Freien enger an den Thron zu knüpfen, verlieh ferner der König einem Theil von ihnen passende Stücke von seinem Loos zum lebenslänglichen Genuß. Dies nannte man Lehn (beneficium), der Geber war der Lehnsherr, der Empfänger hieß Lehnsmann, Dienstmann oder Vasall. Es galt als Belohnung oder Besoldung für Dienst-

Digitized by Google

leistungen sowohl im Heer als bei der Hofhaltung (die Großämter der Ministerialen) und konnte, wenn der Besitzer starb oder seiner Verpflichtung nicht nachkam, demselben wieder entzogen werden. Auf gleiche Weise belehnten reiche Freie andere minder Begüterte mit Theilen ihres Eigenthums, ja sogar ihrer Lehen (Afterlehen), und gewannen sich dadurch ebenfalls Lehnsleute oder Vasallen (Beneficiaten). Auch Bischöfe und Aebte, die für ihre zeitlichen Besitzungen zu den Landesherren im Lehnsverhältniß standen, vergaben Lehen an Ritter unter der Verpflichtung, das Kloster zu schützen und für dasselbe den schuldigen Heerbann zu leisten (Schirmherren, Kastvögte). „Der Vasall gab seine Person dem Dienste des Herrn hin und gelobte, indem er durch den Lehnseid sich als Mann desselben bekannte, mit Rath und That für das Wohl und die Macht seines Herrn zu wirken, aber der Mittelpunkt seines Lebens blieb doch der ehrenvolle Kriegs- und Waffendienst und Niemand konnte ihn zu knechtischer Frohnarbeit zwingen." Seine Stellung in der Gaugemeinde blieb größtentheils unverletzt, und glänzende Beute und einträgliche Lehen lohnten den tapfern Krieger. Diese auf gegenseitige Treue gegründeten Verhältnisse wurden allmählich so allgemein, daß die Zahl der freien Gutsbesitzer sehr abnahm, und zuletzt nur die reichen Freiherren (Barone) umfaßte, die zwischen dem hohen Adel der Kron- oder Reichsvasallen (Herzöge und Grafen) und dem niedern der kleineren Vasallen (die neben ihrem Eigenthum noch Güter von jenen oder von der Kirche zu Lehn trugen) in der Mitte standen. Die Freien von kleinem Allod dagegen kamen mit der Zeit in Abhängigkeit, theils freiwillig, um sich den lästigen Heer- und Wachtdiensten und dem störenden Besuche der gehäuften Gerichtstage zu entziehen, theils gezwungen durch Druck oder Verarmung. Sie traten in das vielgestaltete Verhältniß der Hörigkeit, indem sie als Pächter und Hintersassen reicherer Gutsbesitzer oder der Kirche ihr früheres Eigenthum fortan im Erbpacht oder als Zinsleute bebauten, und neben mancherlei Abgaben unentgeltliche Hand- und Spanndienste (Frohnden) entrichten mußten. Einsichtsvolle Herrscher, wie Karl der Große, suchten auf alle Weise die Verminderung des freien Standes zu hindern, aber in den Zeiten königlicher Ohnmacht und ritterlicher Willkür wußten die großen Gutsbesitzer durch Gewalt oder List die Unterwerfung der Freibauern und geringen Leute von kleinem Besitz zu erzwingen. Außer Stande, in den sturmvollen Kriegszeiten sich und die Seinigen zu erhalten und zugleich die Waffen zum Schutz des Landes zu führen, konnte der gemeine Mann sich nur dadurch retten, daß er gegen Zins der Schutzbefohlene eines Mächtigern wurde. Sehr groß war auch noch die Zahl der Leibeigenen, die als Eigenthum des Guts angesehen wurden und als persönlich unfreie und rechtlose Knechte der Willkür ihrer Herren anheimgegeben sich vielen harten, mitunter ehrlosen Dienstleistungen und Verpflichtungen unterziehen mußten. Diese Verhältnisse erfuhren unter den schwachen Nachkommen Karls des Großen mancherlei Störungen, worunter die folgenreichste die von den Edelleuten ertrotzte Erblichkeit ihrer Lehnsgüter war. Seitdem standen gewaltige Reichsvasallen den Königen als Gleiche gegenüber, und wenn sich mehrere von ihnen verbanden, konnten sie dem Reichsoberhaupt ungestraft Trotz bieten.

II. Normannen und Dänen.

1. Scandinavien.

§. 284. Die Bewohner der Halbinsel Scandinavien gehören dem germanischen Volksstamm an, mit dem sie den ungestümen Freiheitsdrang, Thatenlust und Wanderungstrieb, so wie Sprache, Runenschrift, Religion und

Digitized by Google

Sitten gemein hatten. Krieg und Raubfahrten, Jagd und Waffenübungen waren ihre einzigen Beschäftigungen, Ackerbau und Viehzucht überließen sie den Sklaven. Sie liebten frohe Gelage, aber ihre Lebensfreude war doch nicht stärker, als das Verlangen nach einem Heldentod. Ihre rohe Tapferkeit und Streitlust steigerte sich manchmal bis zur Berserkerwuth. Treue war ihre hervorragendste Tugend und die Liebe zur Dichtkunst die einzige zarte Regung der rauhen Männer. In schwermüthigen, empfindungsreichen Heldenliedern und Sagen priesen ihre Sänger (Skalden) die Großthaten der Altvordern. Wilde Kämpfe mit der Streitaxt und ferne Raubzüge füllen die älteste Geschichte Scandinaviens, das sich erst später in die drei unabhängigen Staaten Dänemark, Norwegen und Schweden schied. Getheilt in viele Völkerschaften mit erblichen Königen und kriegerischen Edelleuten, über denen das Thing, die Versammlung aller freien Männer, als oberstes Gericht und Reichstag stand, unternahmen sie große Heerfahrten (Wikingerzüge) nach allen Richtungen hin und vertrauten Leben und Gut dem leichten Ruderkahn auf stürmischer Woge. Unter dem Namen Normannen suchten sie die Küsten der Nordsee heim (§. 277); als Dänen waren sie im 9. und 10. Jahrhundert die Geißel Englands, dem sie einen schweren Tribut (Danegeld) abtrotzten. Da nur der älteste Sohn das väterliche Erbe erhielt und die Armuth des unfruchtbaren Landes wenig Mittel zum Lebensunterhalt bot, so waren die jüngern Söhne auf Seeraub und Wanderzüge angewiesen. Sitte und Gewohnheit steigerten den angeborenen Wanderungstrieb; Lust nach Waffenruhm und Abenteuern und die Sehnsucht des Nordländers nach den Schätzen des reichern Süden spornten zu Thaten voll Gefahr und Wagniß; wer reich an Gold und Beute zurückkehrte, der fand Ehre in der Heimath, den pries das Lied der Sänger. Als um diese Zeit in Norwegen und Dänemark umfänglichere Herrschaften sich bildeten, die tiefer in die Freiheit der Gemeinden einschnitten, so mehrten sich die Wanderzüge, indem die unbeugsamen und trotzigen Geister, die sich der Macht des Einzelnen nicht fügen wollten, die Heimath verließen und ihr Glück in der Ferne suchten. „Waffenbrüderschaften und Kriegsgefolge sammelten sich zu den verschiedenartigsten Unternehmungen; je kühner und gefahrvoller der Streit, je mehr reizte er die Phantasie, je höher steigerte er den Muth dieser wilden Nordlandssöhne. Zugleich stürmten die nordischen Könige selbst in den Kampf, um durch den Glanz ihrer Siege den Ruhm ihrer Herrschaft zu sichern.“ — Die Normannen hingen noch größtentheils dem Heidenthum an; und obschon unter Ludwig dem Frommen **Ansgar** (Anschar), ein Mönch von Corvey an der Weser und erster Bischof von Hamburg, den scandinavischen Reichen mit solchem Eifer das Evangelium brachte, daß er sich den Namen eines Apostels des Nordens verdiente, und auch später von Bremen aus Missionare dahin geschickt wurden, so dauerte es doch noch zwei Jahrhunderte, bis das Christenthum den Odinscultus vollständig verdrängte. Eifrig ergeben dem Glauben der Väter und voll Anhänglichkeit an die Mythen der alten Religion,

Ansgar † 865.

Digitized by Google

womit ihr ganzes Dasein, ihre Geschichte und ihr Waffenruhm innig verflochten waren, widerstanden sie hartnäckig der Lehre vom gekreuzigten Heiland und glaubten ihren Göttern zu dienen, wenn sie Kirchen und Klöster zerstörten und die Priester des Evangeliums vor den Altären mordeten.

Die scandinavische Mythologie, die mit der germanischen Götterlehre (§. 15) ein sagenreiches, poesievolles Ganze bildet, lehrt: Zwölf Hauptgötter (Asen), an ihrer Spitze Odin, kamen aus der Ferne, bezwangen das bestehende Götter- und Riesengeschlecht und schufen die Erde und die Menschheit, über deren Schicksale sie dann walteten. „Odin ist in der Natur die allbelebende Sonne, in der Geschichte die königliche Weisheit; Thor der mächtige Donnergott und der treuherzige, wilde Kriegsfürst; Freyr mit der holden Schwester Freya die erzeugende und empfangende Naturkraft, unter den Menschen die Liebe: aber alle Götter sind in der Volkssage zu Menschen und Nationalhelden geworden, und auch ihr göttliches Leben mit seinen kühnen Abenteuern gegen Riesen und Zauberer ist ein Abbild des kriegerischen Volkslebens, im Kampfe gegen Natur-, Helden- und Zauberkraft." Von Odin (Wodan) leiteten die Könige und Heerführer ihren Ursprung her. In der Mitte der Welt befindet sich nach den scandinavischen Religionsmythen die Götterburg Asgard, mit Walhalla, dem heitern Sammelplatz der im Kampfe ruhmvoll gefallenen und nach der Schlacht von den Walkyren auserwählten Helden, die dort in Gesellschaft der Götter ihr Kriegsleben fortsetzen, nach Kampf und Jagd sich zum frohen Mahle vereinen, wo Bragi, der Skalde der Götter, ihnen von den Heldenthaten der Vorzeit singt. Die Falschen und Feigen werden nach dem Tode gepeinigt in dem trüben Niflheim (Nebelheim), die ruhmlos Gestorbenen wandeln als Schatten in Hela's Reich. Aber auch das Asenreich findet einst sein Ende. Locke, das Alles verzehrende Feuer, einer aus dem vertriebenen Göttergeschlecht, mischt sich unter die Asen und erlegt Balder, Odins Sohn, das Abbild sittlicher Veredelung. Die Mächte des Abgrunds gesellen sich ihm bei und erheben wider die Asen und Helden einen Kampf, in dem Alle erliegen; „unter dem großen Todeskampfe stürzt die Welt aus ihren Fugen und verzehrt sich in Flammen. Darnach wird eine neue Erde geboren, auf der ein unschuldiges Menschenpaar vom Thau des Morgens lebt" und dem wiedererweckten Balder dient. — Die heiligsten Heidentempel fanden sich für Schweden in Alt-Upsala, für Dänemark in Leire (Seeland), für Norwegen in Möre (Drontheim). Menschenopfer blieben lange Nationalsitte. — Wie die Mythologie enthält auch die scandinavische Poesie viele Anklänge an die altgermanischen Heldensagen, weshalb auch manche Forscher eine Uebertragung „der Grundstoffe" aus Deutschland annehmen. Sie ist aufs Innigste mit der Götterlehre verflochten, und ihrem Wesen nach episch, wenn gleich nicht zu einem großen zusammenhängenden Ganzen verbunden, sondern in viele einzelne Heldendichtungen zerspalten. Die darin herrschende Phantasie ist, wie die nordische Natur, düster, sonnenlos und eintönig, aber kräftig und erhaben. Am längsten erhielten sich diese mythologischen Heldensagen auf der Insel Island, wo das Christenthum erst im 11. Jahrhundert zur Herrschaft kam. Um das Jahr 1100 wurden 40 solcher epi-

Sigfusson 1056—1133. schen Lieder durch Sämund Sigfusson, einen gelehrten Isländer, gesammelt und zu einem Ganzen verbunden, welches den Titel Edda d. i. Weisheit oder Verstand führt. Den bedeutsamsten Theil derselben bildet die Völuspa oder das Lied der Sibylle Völa, welches die ganze nordische Götterlehre von der Weltschöpfung bis zum Weltuntergange in rascher Darstellung behandelt. Manche Heroensagen, namentlich die von Sigurd dem Drachentödter, haben große Aehnlichkeit mit den ger-

Sturleson 1178—1241. manischen Heldensagen im Nibelungenlied (Anh. §. 2. b. §. 14). Im Anfang des 13. Jahrhunderts hat Snorre Sturleson diese poetischen Dichtungen prosaisch

Digitized by Google

erweitert und in ein mythisch-historisches System gebracht. Daher die Bezeichnung ältere und jüngere Edda.

2. England.

§. 285. Am schwersten wurde das britische Inselland von den seeräuberischen Dänen heimgesucht. Hier plünderten sie unter Egberts (§. 248) schwachen Nachfolgern die Küsten und Flußgestade, sogar die Stadt London, zerstörten die neugegründeten Kirchen und Klöster und vernichteten die 851.
Keime christlicher Cultur. Selbst **Alfred der Große** wurde von ihnen auf Alfred d. Große 871—901.
einige Zeit vom Thron gestoßen, bis es ihm nach langem Umherirren gelang, hinter Sümpfen und Gehölzen verschanzt und von der angelsächsischen Ritterschaft unterstützt, den Dänen, deren Lager er als Harfenspieler verkleidet erforschte, bei Eddington eine entscheidende Niederlage beizubringen und durch 880.
List und Tapferkeit, durch Anlegung fester Orte und Wachsamkeit, durch Errichtung einer Flotte und Verbesserung des einheimischen Kriegswesens ihren Einfällen ein Ende zu machen. Einige zum Christenthum bekehrte Schaaren derselben durften sich in Northumberland niederlassen. Nach Bezwingung der Feinde widmete Alfred seine Kraft der Cultivirung des Landes, dem er zugleich Freiheit und Ordnung verlieh. Er ließ die zerstörten Städte und Klöster wieder herstellen, beförderte den Anbau der verwüsteten Felder und belebte Handel und Betriebsamkeit; zugleich bestimmte er die Rechte und Pflichten des in Edle (Grafen), Gemeinfreie und Hörige geschiedenen Volkes. Behufs der Rechtspflege erneuerte er die altgermanische Eintheilung in Gemeinden und Gaue (Grafschaften, Shires) und setzte Grafen und Aldermen darüber, sowohl als oberste Leiter der Verwaltung, wie als Vorsitzer der aus Bürgern und Bauern zusammengesetzten Gau- (Schwur-) Gerichte. Er gründete Kirchen und Schulen (Oxford) und hob die geistige und religiöse Bildung der Nation; er ließ, gleich Karl dem Großen, die deutschen (angelsächsischen) Heldenlieder und Gesetze sammeln (Beowulf §. 248), übersetzte selbst die Schriften des Boëthius (§. 245), Augustins Bekenntnisse (§. 235), die Geschichtsbücher des spanischen Priesters Orosius u. A. in volksthümliche Sprache, und suchte durch einheimische und aus der Fremde berufene Gelehrte geschichtliche, geographische und mathematische Kenntnisse unter dem Volke zu verbreiten; kurz er zeigte sich in den Künsten des Friedens eben so groß wie in den Waffen und im Kriegswesen. Bei wichtigen Angelegenheiten zog er den aus Edelleuten bestehenden Reichstag, Witenagemot, zu Rathe. Selbst Muster sittlicher Ordnung in seiner Lebensweise, gewöhnte Alfred auch sein Volk an Häuslichkeit und regelmäßige Thätigkeit. — Unter seinen Nachfolgern erregten die Dänen von Neuem Streit und suchten in Verbindung mit den Schotten und den alten keltischen Einwohnern die Macht der Angelsachsen zu brechen. Aber der glorreiche, von englischen und scandinavischen Barden vielbesungene Sieg des tapfern Athelstan bei Brunaburg und der Kriegs- 937.
muth seines Sohnes Edmund bändigte die Feinde und hielt die Dänen im

Digitized by Google

Gehorsam. Edmunds schwache, unter der Leitung und strengen Zucht des heil. Dunstan stehende Nachfolger vernachlässigten über ihren sinnlichen Genüssen und geistlichen Büßungen Regierung und Kriegswesen und gestatteten jenem „Fürsten der Mönche" solchen Einfluß, daß die Kirche die Herrschaft über die weltliche Macht erlangte. Da geschah es, während der Regierung Ethelreds II., daß in Northumberland die angelsächsische Bevölkerung an den unter ihnen lebenden und wegen ihres Uebermuths und ihrer Raubsucht verhaßten Dänen schwere Rache nahm, indem sie durch eine schreckliche Blut-
1002. that in der St. Bricciusnacht viele Tausende ihrer Feinde ermordeten. „Große Grausamkeiten sollen bei diesem Gemetzel selbst gegen den Dänen geneigte englische Weiber und Kinder der Dänen von dem in Rache schwelgenden Volke verübt worden sein." Dies gab dem dänischen Könige Sueno (Swen) dem Glücklichen, der sich kurz zuvor Norwegen unterworfen und dessen tapfern König zum Selbstmord im Meer gezwungen hatte, die gewünschte Veranlassung, England von Neuem mit Raubzügen heimzusuchen. Seine Unternehmung war bei der Zwietracht und Sittenverwilderung des angelsächsischen Adels von solchem Erfolg gekrönt, daß König Ethelred nach
Kanut der Große 1017—1035. der Normandie flüchtete, und Swens Sohn, **Kanut der Große**, die englische Krone mit der von Dänemark und Norwegen vereinigte. Seine Regierung war kräftig, weise und gerecht, Rechtspflege und Kriegswesen erfreuten sich seiner besondern Sorgfalt.

Durch Kanut erlangte das Christenthum bei den Dänen den Sieg; er selbst bezeigte dem heiligen Vater seine Verehrung durch eine feierliche Pilgerfahrt nach Rom. Auch in Norwegen und Schweden erlangte im 11. und 12. Jahrhundert das Evangelium Halt und Dauer.

§. 286. Nach dem Tode von Kanuts harten und ungerechten Söhnen
Eduard d. Bekenner 1041—1066. gelangte die angelsächsische Königsfamilie mit Eduard dem Bekenner wieder auf den Thron. Aber Eduard, der während der Fremdherrschaft am Hofe des gewaltthätigen Roberts (des Teufels) von der Normandie verweilte, hatte dort Liebe für die normännisch-französischen Sitten eingesogen. „Als er nun die Heimath seiner Bildung und seiner Freuden verließ, war der treuherzige Gruß des westsächsischen Landmannes seinem Ohre fremd geworden und sprach nicht zu seinem Herzen; die rohen Sitten der anglodänischen Magnaten, von deren Verkehre ihm nicht länger verstattet war, in das stille Klostergewölbe zu fliehen, widerten ihn an; der unabhängige Sinn der angelsächsischen Geistlichkeit, welche durch Sprache und alte Traditionen von der römischen Kirche stets getrennt blieb, erschien dem rechtgläubigen Katholiken nicht viel besser als todsündliche Ketzerei." Darum begünstigte er während seiner Regierung das Fremde auf Kosten des Heimischen, und setzte (wie behauptet wird) bei seinem kinderlosen Tod Wilhelm von der Normandie, Roberts Sohn, zum Thronerben ein, obgleich noch Abkömmlinge der angelsächsischen Königsfamilie vorhanden waren. Die Nation sträubte sich, und wählte den ritterlichen Grafen Harald, den Sohn des Dänen Godwin, der unter Eduard die Regierung geleitet, zum König. Wilhelm, ein unterneh-

Digitized by Google

mender, fester und tapferer Fürst, ließ sich jedoch nicht abschrecken. An der Spitze von 60,000 kampf- und beuteluſtigen Kriegern, die der Thatendrang der Zeit und der Abenteurergeiſt des damaligen Ritterthums, verbunden mit den lockenden Ausſichten auf großen Gewinn, unter ſeine vom Papſte geweiht Fahne geführt, ſetzte er nach England hinüber. Unweit der Meeresküſte trafen die in Stahl gekleideten Normannen auf die Feinde, die ihnen in dem zwölfſtündigen blutigen Entſcheidungskampf tapfern Widerſtand leiſteten. Aber durch die **Schlacht von Haſtings**, in welcher Harald von einem Pfeil im Auge getroffen neben dem Reichsbanner niederſank und die Blüthe des angelſächſiſchen Adels die Wahlſtatt (Battle) deckte, wurde **Wilhelm, der Eroberer** genannt, Herr von England, wo er ſofort mit großer Härte das Feudalſyſtem des Continents einführte. Er bereicherte ſeine normänniſchen Ritter mit dem Raube der angelſächſiſchen Gutsbeſitzer, deren Eigenthum er in 60,215 königliche Lehen (Baronien) umwandelte. Normänniſches Recht verdrängte das einheimiſche; die franzöſiſche Sprache wurde die Gerichts- und Hofſprache; normänniſche Geiſtliche, die mit Panzer und Schwert unter Wilhelms geweihter Standarte ins Land gezogen waren, erhielten die einträglichſten Kirchenämter. So änderte eine einzige Schlacht den ganzen Zuſtand der Inſel. Aber aus der Miſchung der verſchiedenen Volkselemente mit ihren Rechten und Geſetzen, ihren Sitten und Gewohnheiten, ihrer Sprache und Poeſie entwickelte ſich mit der Zeit ein lebenskräftiges Nationalganze.

1066.

Wilhelm d. Eroberer 1066—1087.

Nach Wilhelms Tod erbte ſein älteſter Sohn Robert die Normandie, indeß ſein zweiter, Wilhelm Rufus (der Rothe), ein habgieriger, rechtsverletzender Fürſt, England erhielt. Als jedoch der letztere nach einer gewaltthätigen Regierung auf einer Jagd getödtet wurde, bemächtigte ſich Heinrich, des Eroberers dritter Sohn, des Reichs und vereinigte wieder die Normandie damit, indem er den ritterlichen, leichtſinnigen Robert, der den erſten Kreuzzug mitgemacht, aber nach ſeiner Rückkehr mit ſeinem Bruder und dem normänniſchen Adel in Streit gerathen war, in ſeine Gewalt bekam und bis zu ſeinem Tod, 29 Jahre lang, in der Gefangenſchaft ſchmachten ließ.

Wilh. II. (Rufus) 1087—1100.

Heinrich I. 1100—1134.

1105.

3. Normannen in Italien.

§. 287. Der griechiſche Statthalter in Unteritalien und der Herzog von Benevent waren mit einigen normänniſchen Abenteurern, die eine Pilgerfahrt nach Apulien unternommen, einig geworden, daß dieſe gegen Sold und Güter ihnen zur Unterwerfung der benachbarten Araber, die außer der Inſel Sicilien auch einen Theil von Unteritalien (§. 263) beſaßen, behülflich ſein ſollten. Dieſe gingen willig auf den Vorſchlag ein und kämpften unter der Anführung Wilhelms des Eiſenarms, eines der zwölf heldenmüthigen Söhne des alten Grafen Tankred von Hauteville, mit Glück und Erfolg wider die Mohammedaner. Als aber die Griechen ſie um den Lohn zu betrügen trachteten, riefen die Normannen neue Schaaren ihrer kriegs- und wanderungsluſtigen Landsleute herbei. Die Erzählungen von den ſeligen Küſten von Salerno, von dem ewigen Frühling des Landes, von den Feigen

Digitized by Google

und süßen Früchten und von den Schätzen, welche tapfere Männer dort erbeuten könnten, führten viele thatkräftige Ritter aus der normännischen Halbinsel nach dem reizenden Süden. Sie setzten sich mit Gewalt in den Besitz von Melvi und bedrohten von Aversa aus Neapel. **Robert Guiscard** („Schlaukopf"), der sechste Bruder Wilhelms, bemächtigte sich endlich durch Tapferkeit und List des größten Theils von Unteritalien, nannte sich Herzog
1060. von Apulien und Calabrien und erkannte den Papst als Lehns-
1072. herrn an. Zwölf Jahre später entriß sein jüngster Bruder, der tapfere und hochsinnige Roger, den Arabern die Insel Sicilien mit der Hauptstadt Palermo. Nun machte Robert Anstalten, das byzantinische Reich zu erobern, bemächtigte sich der Stadt Durazzo (Dyrrhachium) und ließ durch seinen
1085. heldenmüthigen Sohn **Boemund** Thessalien und Epirus bekriegen — aber
1130. sein Tod und das baldige Erlöschen seines Hauses vereitelte das Unternehmen.

Roger II. 1130—1154. Hierauf vereinigte seines Bruders Sohn, der kluge und harte **Roger** II., ganz Unteritalien mit Sicilien und gründete, als er vom Papst den Königstitel erlangt, das Königreich Neapel und Sicilien mit französischem Feudal- und Gerichtswesen und städtischen Einrichtungen. Auch nach Griechenland und Nordafrika trug er sein siegreiches Schwert. Durch gute Verfassung und Rechtspflege, durch Bildung und weltberühmte Lehranstalten (die medicinische und naturwissenschaftliche Schule von Salerno, die Rechtsschulen von Amalfi und Neapel u. a.) und durch Industrie, Ackerbau und Handel gelangte das normännische Königreich zu einer Blüthe, der keiner der übrigen italienischen Staaten gleich kam. Aber der kraftvolle Herrscherstamm ging im üppigen Süden einem raschen Ende entgegen; aus der Verbindung wilder Zügellosigkeit, wie sie die nordischen Abenteurer mitbrachten, mit den feineren Lastern des Südens entwickelte sich ein Zustand grenzenloser Verderbniß, der sich bald über den ganzen normännischen Adel ausdehnte. 56 Jahre lang blieben die schönen, reichen Länder in den Händen Rogers und seiner

Wilhelm der Böse 1154—1166. Wilhelm der Gute 1166—1186. beiden Nachfolger (Wilhelms des Bösen und des Guten); dann kamen sie an die Hohenstaufen (§. 315. 318). Noch jetzt erinnern die schwärzlichen Ruinen alter Thürme und Castelle, die am reizenden Golf von Sorrento und Salerno auf steilen Felsenhöhen in den blauen Himmel emporragen, an die romantische Normannenzeit.

4. Island und Rußland.

§. 288. Im 9. Jahrhundert entdeckten und bevölkerten Scandinavier
880. (Norweger) die ferne Insel Island, jenes schnee- und eisbedeckte Land mit feuerspeienden Bergen, mit heißen Sprudelquellen, mit romantischen Naturschönheiten. Bald entstand daselbst ein blühendes Gemeinwesen „frei von der Könige und der Gewaltigen Druck", mit der Religion und Sprache, den Gesetzen und Einrichtungen des Mutterlandes, so daß, als in der Mitte des 11. Jahrhunderts das Christenthum dort Eingang fand, bereits eine hohe auf Einfachheit und Sittenreinheit gegründete Cultur vorhanden war. Daher

Digitized by Google

erhielten sich hier die Denkmale des Heidenthums am längsten und reinsten (§. 284), und als es den christlichen Glaubensboten endlich gelang, mit der Runenschrift und den alten Göttern auch die heidnische Poesie zu verdrängen, bewahrte die isländische Sprache mit ihrem Reichthum an Formen und Wortbildungen noch immer die Spuren der altgermanischen Cultur. „Wißbegierde, Wohlgefallen an Lectüre und Liebe zu historischen Erzählungen, wozu die langen Winternächte einluden, wurden und blieben bis auf den heutigen Tag die Hauptcharakterzüge der Isländer, und das Großartige, Romantische und Abenteuerliche der alten Sagen ersetzte dem Bewohner einer armen und kalten Insel den ihm versagten Reiz und Genuß der Natur. Isländer bildeten daher auch die Mehrzahl der Skalden, welche später noch an den christlichen Höfen von Scandinavien die Thaten der Vorzeit erzählten, und auf Island wurden die beiden großen Sagensammlungen verfertigt, welche den Namen der ältern und jüngern Edda führen und die Hauptquelle der scandinavischen Sagengeschichte sind.“ Von Island aus wurde am Ende des 10. Jahrhunderts Grönland entdeckt und bevölkert. Selbst Amerika, von den wildwachsenden Reben Winland genannt, war den Normannen bekannt. — Um dieselbe Zeit stritten die normännischen Waräger (Wäringer) wider die finnischen*) und slavischen Völker an den Küsten der Ostsee. Da trugen, wie die Ueberlieferung meldet, die in wilder Gesetzlosigkeit lebenden Slaven den **Russen**, einem Stamme der Wäringer, die Herrschaft an. Diese gingen auf 862.
den Vorschlag ein, worauf ihr streitbarer Fürst **Rurik** seinen Sitz in Nowgorod aufschlug und Stammvater eines Geschlechts ward, das bis zum Ende des 16. Jahrhunderts über Rußland gebot, aber die Sitten und Sprache der Eingebornen annahm. Ruriks Nachfolger verlegten ihre Residenz nach Kiew, bedrohten auf der Wasserstraße des Dnjepr das schwache byzantinische Reich und trotzten den Beherrschern von Konstantinopel Tribut ab. Auch die Chazaren und andere slavische Volksstämme wurden zur Zinspflicht gezwungen. Durch Drohungen erlangte der eroberungssüchtige **Wladimir** der Große, der Wladimir der Große 980—1015.
Enkel der schönen Olga, der ersten christlichen Großfürstin, die Hand der griechischen Kaisertochter Anna, Schwester der Theophania (§. 292). Diese Verbindung gab Veranlassung zur Begründung des Christenthums. Die Götzenbilder wurden zerstört; Wladimir ließ sich taufen und seinem Be- 988.
fehle und Beispiele folgte das ganze Volk; in Kurzem war die Lehre vom Kreuz die herrschende Religion des Landes. Aber nicht an Rom schloß sich die neue Kirche an, sondern sie folgte dem Lehrbegriff und den Satzungen der griechischen Mutterkirche, die auf rohe Gemüther minder veredelnd und cultivirend wirkte als die römische. Theilungen des Reichs, Bürgerkriege und die blutigen Kämpfe mit den kriegerischen Nachbarn, den Petschenegen, Kumanen, Bulgaren und andern wilden Stämmen schwächten unter Wladimirs Nachfolgern die Macht der Russen. Um dieselbe Zeit wurde von Deutschland aus der römisch-christliche Glaube unter den slavischen Polen begründet. Miesko (Miecislav) aus dem Stamme der Piasten,

Digitized by Google

965. von seiner frommen Gemahlin Dubrawka dem Evangelium gewonnen, war ihr erster getaufter König. — In Böhmen, wo zur Zeit der Völkerwanderung das slavische Volk der Tschechen (Czechen) in die verödeten Wohnsitze eingezogen, und nach der sagenhaften Zeit der Königin Libussa und des böhmischen Mägdekriegs unter den Nachkommen ihres vom Pfluge hergeholten Gemahls Primislav ein Königreich gegründet hatte, war schon vorher durch deutsche Glaubensboten der Samen des Christenthums und der Cultur gelegt worden.

*) Die Finnen, die einst den größten Theil von Scandinavien und dem nördlichen Rußland bewohnten, und in alten Zeiten mehr Industrie, Wohlstand und Bildung besaßen als heut zu Tage, bilden mit den Lappländern, Liven, Esthen und Magyaren (Ungarn) einen eigenen, von dem indogermanischen Sprach- und Völkerstamm verschiedenen Menschenstamm. Durch eingewanderte germanische Völker weiter nach Norden gedrängt, nahmen sie an den Geschicken und an der Cultur Europa's wenig Antheil.

III. Die Vorherrschaft des deutsch-römischen Kaiserthums.

1. Das sächsische Herrscherhaus (919—1024).

§. 289. Heinrich I. In Deutschland hatten die Gewaltthätigkeiten herrschsüchtiger und ungehorsamer Großen und die verheerenden Einfälle der Ungarn, die gleich einem unaufhaltbaren Strome jedes Jahr mit neuen Verwüstungen hereinbrachen und mit ihren raschen Reiterschaaren bis an die Saale und Weser streiften, einen Zustand der Verwilderung und Gesetzlosigkeit erzeugt. Diesem suchte schon der erste freigewählte König Konrad der Salier (§. 278) durch Ernst und Strenge zu begegnen. Er schützte die Bischöfe und die gesammte Geistlichkeit gegen die feindlichen Angriffe der Grafen und Edelleute; er führte, aufgestiftet von Bischof Hatto von Mainz, mit Heinrich von Sachsen, der ohne Rücksicht auf das Reichsoberhaupt die von seinem Vater Otto dem Erlauchten ererbten Länder in freier Selbständigkeit regierte,
Otto † 912. lange, aber wenig erfolgreiche Kriege, und ließ endlich zum abschreckenden Beispiele die allemannischen Grafen Erchanger und Berchthold, die ihr karolingisches Kammerbotenamt eigenmächtig zur Herzogswürde umwandeln und sich Konrads königlicher Macht entziehen wollten, enthaupten.
917. Ihr Todfeind Salomo, der reiche und schlaue Bischof von Konstanz und Abt von Reichenau, ein Mann von den glänzendsten Geistesgaben, hatte ihren Fall bewirkt. Konrad war ein tapferer, mannhafter Fürst, reich an ritterlichen Tugenden, glänzend und stattlich, dabei freigebig, leutselig und von heiterer Laune; aber im erfolglosen Ringen mit den widerstrebenden Gewalten der Zeit wurde seine edle, tüchtige Natur herabgedrückt und seine Kraft vor der Zeit gebrochen. Da er einsah, daß seine Familie nicht die nöthige Herrscherkraft besäße, bewog er seinen Bruder Eberhard zur Verzichtleistung auf

Digitized by Google

die Nachfolge und beförderte dann mit edler Selbstentsagung die Erhebung seines mächtigen Gegners **Heinrichs** I. (des Finklers) von Sachsen. Heinrich I. d. Finkler 919—936.
„Wir haben viele Getreue," sprach Konrad zu seinem Bruder, „und ein großes Volk, das uns im Kriege folgt, wir haben Bürger und Waffen, in unsern Händen sind Krone und Scepter, und es umgibt uns aller Glanz des Königthums. Aber es fehlt uns das Glück und die rechte Sinnesart. Das Glück, mein Bruder, und diese Sinnesart fielen Heinrich zu; die Zukunft des Reichs steht bei den Sachsen. Nimm also diese königlichen Abzeichen, die goldenen Spangen mit dem Königsmantel, das Schwert und die Krone unserer alten Könige, gehe hin zu Heinrich und mache deinen Frieden mit ihm, auf daß du ihn fortan zum Freunde habest." Und Eberhard that, wie ihm der königliche Bruder rieth; und noch jetzt zeigt man in Quedlinburg die Stelle, wo der Sachsenherzog beim Vogelfang die fränkischen Großen mit ihrer Botschaft empfing. Zu Fritzlar in Hessen wurde hierauf Heinrich, ein Mann „voll rüstiger Kraft und altdeutscher Einfachheit", von den weltlichen und geistlichen Fürsten und Herren als König ausgerufen; doch erkannten ihn anfangs nur Sachsen und Franken an; aber durch Tapferkeit und Klugheit brachte er April 919.
im nächsten Jahre auch die Herzöge von Schwaben und Bayern dahin, daß sie ihn als König verehrten und als seine ersten Lehnsträger mit der herzoglichen Würde sich begnügten. Die bischöfliche Salbung und Königsweihe wies Heinrich zurück; doch nannte er sich „König von Gottes Gnaden". Den Besitz von Lothringen mußte er anfangs dem Franken Karl dem Einfältigen überlassen, wofür er aber von diesem auf einer Zusammenkunft in der Nähe von Bonn in seiner Königswürde anerkannt und bestätigt ward. Aber
vier Jahre später, als mittlerweile der Frankenkönig in die Gewalt der gegnerischen Großen gerathen war und wilde Zwietracht und Parteiwuth das Reich 921.
zerfleischte, benutzte Heinrich die Umstände, um auch Lothringen wieder zu 925.
gewinnen. — Mit großer Weisheit und Mäßigung gebrauchte Heinrich seine Macht. Nicht durch Unterwerfung der einzelnen Stämme unter den Einen Herrschenden wollte er die Reichsgewalt aufrichten und von Einem Mittelpunkt aus die Lande regieren, sondern „wie der Reif der Krone die strahlenden Juwelen einigt und zum herrlichsten Sinnbild irdischer Macht gestaltet", so sollte die königliche Gewalt die deutschen Länder zusammenfassen, ohne ihr eigenthümliches Leben zu vernichten: „Jeder Stamm stehe in seinen eigenen Angelegenheiten für sich, und ordne sich selbst nach altem Recht und Herkommen; ihn leite und führe in Zeiten des Kriegs und Friedens ein Herzog, dem die Grafen und Herren im Lande zu Kriegesfolge und Gehorsam verpflichtet sind, er schlichte auf seinen Landtagen die Streitigkeiten und Fehden im Lande, bei ihm finde der Arme und Bedrängte Schutz und Beistand, er schirme die Kirchen, erhalte den Landfrieden und schütze die Grenzen gegen den einbrechenden Feind; wie aber die Herzöge über die einzelnen Stämme im Reiche gebieten, so stehe hoch über allem Volke und allen Landen des Reichs der König, der höchste Richter und Heerführer des ganzen Volkes, die letzte Zuflucht der

Digitized by Google

Bedrängten und Gewaltleidenden, der oberste Schirmherr der Kirche." Mit solchen Grundsätzen umging Heinrich die Klippe, an welcher sein Vorgänger seine Mannesstraft umsonst zerschellt hatte. Fünf Jahre hatte Heinrich die
924. Herrschaft geführt, als die Ungarn einen neuen Einfall machten und sich besonders nach Sachsen wandten. „Alles, wohin sie kamen, wurde verwüstet. Die Burgen und festen Plätze, die Klöster und Kirchen, die Wohnungen des armen Landmannes wurden vom Feuer zerstört; Alt und Jung, Mann und Weib wurde erwürgt, wieder konnte man an den Rauchwolken und dem Feuerscheine am Himmel die Straßen verfolgen, welche der furchtbare Feind zog, wieder flüchtete man sich in das Dickicht der Wälder, auf die Spitzen der Berge und in verborgene Höhlen." Diesem Feinde vermochte Heinrich mit dem schwachen, in den Waffen wenig geübten Heerbann und der dürftigen sächsischen Reiterei nicht zu widerstehen. Er schloß sich in einer festen Burg bei Goslar ein und knüpfte mittelst eines gefangenen Führers Unterhandlungen mit den Ungarn an. Als diese auf den Vorschlag des Königs, gegen einen jährlichen Tribut eine neunjährige Waffenruhe eintreten zu lassen, eingingen und das Land räumten, traf Heinrich Anstalten, ihren Einfällen in Zukunft zu begegnen und zugleich die Sachsen in festere bürgerliche Ordnung zu bringen. Damals wohnte das sächsische Volk noch nach uralter Sitte auf einzelstehenden Höfen, mitten in ihren Fluren und Aeckern, oder in offenen Dörfern. Städte kannte man blos am Rhein und an der Donau aus den Zeiten der Römer, aber die meisten waren unter den feindlichen Verheerungen in Trümmer gesunken; in Sachsen bildeten nur die Königspfalzen und festen Adelsschlösser und die umfriedeten Sitze der Bischöfe, Priester und Mönche Sammelplätze eines lebendigeren Verkehrs. Heinrichs Bestreben war nun vorerst darauf gerichtet, die bestehenden Burgen zu erweitern und stärker zu befestigen und dann an der offenen Grenze neue Festen anzulegen. Tag und Nacht wurde in den Markgegenden mit größter Anstrengung gebaut und schnell stiegen neue mit Wällen und Mauern umringte Ortschaften empor, andere wurden vergrößert oder hergestellt. So wurde Quedlinburg am Harz von Grund aus aufgebaut, so Goslar am Rammelsberge, in dessen unterirdischen Gängen man bald die ersten Adern edlen Erzes entdeckte; Merseburg wurde befestigt und um die Burg herum, die von verläßlichen Leuten besetzt war, siedelte Heinrich muthige und verwegene Männer an, die als Räuber und Diebe auf flüchtigem Fuße lebten; er gab ihnen Aecker und Waffen und gebot ihnen mit ihren Landsleuten Frieden zu halten, gegen die Wenden aber, so oft sie wollten, auf Raub auszuziehen. So entstand die gefürchtete „Merseburger Schaar", die Vormauer des Reichs wider die Slaven. Dann befahl er, daß je der neunte Mann vom Lande in die umfriedeten Räume ziehe, und der dritte Theil aller Feldfrüchte dahin geschafft werde, und alle Gerichtstage, Volksversammlungen und Kaufhandlungen sollten innerhalb der Burgthore
931. vor sich gehen. Auch Meißen an der Elbe ward befestigt und sicherte die Verbreitung der deutschen Herrschaft im Lande der Lausitzer. So gewöhnte Heinrich

Digitized by Google

zuerst die Sachsen planmäßig an das Leben hinter Stadtmauern und verschlossenen Thoren und trägt daher mit Recht den Namen eines Städtegründers; denn die ältesten Städte Sachsens und Thüringens sind aus diesen zur Wehr gegen äußere Feinde angelegten Burgwarten hervorgegangen. Zugleich gewöhnte er die Sachsen zum Reiterdienst und bildete sich aus berittenen Dienstleuten und Knechten ein Reiterheer, um die Ungarn mit ihrer eigenen Kriegsweise zu bekämpfen. Seitdem verlor der Kriegsdienst zu Fuß im Heerbann allen Glanz und alle Ehre; aus dem Volksheer wurde ein Ritterheer. — Nachdem der König innerhalb vier Jahre die Kriegsordnung gänzlich umgestaltet, unterwarf er die Heveller an der Havel und Spree und eroberte ihre 928.
Stadt Brennaburg (Brandenburg), die er auf dem gefrornen Fluß belagerte. Auch die weiter südwärts wohnenden Daleminzier wurden zur Unterwerfung gebracht, die männliche Bevölkerung ihrer Stadt Jana erschlagen, die Kinder in Sklaverei geführt. Von der Feste Meißen aus unterwarf er dann die Lausitzer an der obern Spree und machte ihre Stadt Lebusa und das ganze Land zinspflichtig. Bald war das sächsische Schwert überall gefürchtet, so daß, als Heinrich in Verbindung mit den Bayern durch den dunkeln Böhmerwald an die Moldau vordrang, der Böhmenfürst Lehnspflicht und Gehorsam versprach und dem Sachsenkönig Tribut entrichtete. Zu gleicher Zeit bekämpften die sächsischen Grafen, besonders Bernhard und Thietmar, die nördlichen Wenden mit Glück und Erfolg und eroberten alles Land zwischen Elbe und Oder. Da erfaßte die Wenden Wuth und Verzweiflung und das ganze Land erhob sich wider die Deutschen; aber die Schlacht
bei Lenzen, wo 100,000 Wenden den Tod gefunden haben sollen, vernichtete 929.
auf immer ihre Macht. „Es waren eherne Zeiten, wo deutsche Sitte und deutsche Sprache und mit ihnen das Christenthum in diese Gegenden gepflanzt ward; schwer wie Eisen hat die Hand der Sachsen auf den Wenden geruht und sie endlich zermalmt und vernichtet." — Mittlerweile war der Waffenstillstand mit den Ungarn abgelaufen; schwer lastete der Tribut auf dem sächsischen Volke; sollte er noch länger entrichtet werden, so mußte man Hand an die Kirchenschätze legen. Da beschloß Heinrich mit dem Schwerte die schimpflichen Bande zu sprengen und alles Volk stimmte freudig dem Entschluß bei. Ein fetter Hund wurde den Ungarn statt des verlangten Zinses höhnend vorgeworfen, und als sie wuthentbrannt über diese Schmach mit zahllosen Schaaren das thüringische und sächsische Land verheerend durchzogen, brachte ihnen
Heinrich in der **Schlacht bei Merseburg** (oder bei Riade auf der goldenen 15. März 933.
Aue) eine entscheidende Niederlage bei. In wilder Flucht suchten sie das Weite, und ihr mit Gütern und Gefangenen reich gefülltes Lager wurde eine Beute
der Sieger. Im nächsten Jahr gewann er auch das Land zwischen Eider, 934.
Treene und Schlei, das die Dänen unter dem König Gorm dem Alten an sich gerissen, dem Reiche zurück und stellte durch die Gründung der Mark Schleswig die von Karl dem Großen gesteckten Grenzen wieder her. Nachdem so Heinrich ruhmvoll und glücklich gewaltet, berief er die Großen des Reichs zu

Digitized by Google

einem Fürstentage nach Erfurt, empfahl ihnen seinen Sohn Otto zum
2. Juli 936. Nachfolger und schied dann zu Memleben an der Unstrut in der goldenen Aue aus dem Lande der Lebenden. Sein treues Weib Mathilde ließ ihn beisetzen in dem Kloster zu Quedlinburg, das er selbst gegründet hatte. Schlicht und einfach hat Heinrich Großes im Stillen vollführt.

§. 290. Otto der Große. Otto I. war ein würdiger Nachfolger Heinrichs I., auf dessen Bahn er fortschritt. Er brachte die Großen zur Unterwerfung und begründete die Einheit des Reichs; er besiegte die Feinde im Osten und Norden und ließ ihnen das Christenthum verkündigen; er schlug die Ungarn und machte ihren Raubzügen auf immer ein Ende. Aber von erhabeneren Ideen getragen erhöhte er noch den Glanz des Herrscherhauses durch Erwerbung der römischen Kaiserkrone.

1. Otto's erste Sorge galt der Befestigung der innern Ordnung und der Begründung der Reichseinheit. Kaum hatte er nämlich in Aachen auf dem Stuhle Kaiser Karls des Großen, den er sich zum Vorbilde wählte, durch den Reichserzkanzler von Mainz und die Bischöfe von Trier und Köln die feierliche Krönung und Salbung erhalten, wobei zum erstenmal die angesehensten Fürsten ihre Reichsdienste versahen (indem der Herzog von Lothringen als Kämmerer die Feier ordnete, der Frankenherzog als Truchseß für die Tafel sorgte, der Herzog von Schwaben als oberster Mundschenk des Schenkenamts wartete, und der Herzog von Bayern als Marschall für die Ritter und Pferde Bedacht nahm), so hatte er viele und heftige Kämpfe zu bestehen, sowohl wider seine nächsten Verwandten, als gegen die trotzigen Großen. Wenn Heinrich den Herzögen der verschiedenen Stammlande eine gewisse Selbständigkeit gestattete und sich mit der Ehre begnügte, der Erste unter ihnen zu sein; so erkannte Otto seinen göttlichen Beruf darin, die gespaltenen deutschen Stämme zu einem einigen Reiche und Volke untrennbar zu verbinden und als freier „König der Deutschen" die höchste Richter- und Herrschergewalt in seiner starken Hand zu vereinigen. Die Herzogswürde erschien ihm als ein Reichsamt, das er nach freier Entschließung vergeben könnte. Dieses Streben, die Herzogswürde ihrer unabhängigen volksthümlichen Gewalt zu entkleiden, erregte den Neid der übrigen Stämme, namentlich der Franken, welche die steigende Macht der Sachsen mit Eifersucht betrachteten und durch den Uebermuth der sächsischen Großen gereizt wurden. Namentlich fühlte sich der Frankenherzog Eberhard verletzt, daß ihn Otto wegen gebrochenen Landfriedens mit einer Gerichtsbuße belegte, als er an einem ungehorsamen Vasallen in Hessen Rache genommen. War er es doch, der einst die Königskrone dem Sachsenherzog zugewendet, die eigentlich dem fränkischen Stamme gebührte. Grollenden Herzens verband er sich mit dem ungestümen Thankmar, Otto's ältestem Bruder aus einer für ungültig erklärten Ehe, und erhob die Fahne der Empörung wider den königlichen Jüngling. Wilde Kriegsgräuel wurden geübt in Hessen und Westfalen. Aber Thankmar wurde nach
938. Erstürmung der Eresburg an dem Altar, wo er Schutz gesucht, erschlagen und

Digitized by Google

Eberhard, mit seinen eigenen Verwandten entzweit, mußte sich demüthigen und Otto's Gnade anflehen. Eine kurze Verbannung war seine Strafe. Nun griff aber Otto's jüngerer Bruder Heinrich zu den Waffen. Bei seiner Geburt trug der Vater schon die Königskrone, darum glaubte er „reineren Blutes" zu sein und gerechtere Ansprüche zu haben. Ein mannhafter Jüngling von seltener Schönheit und Gewandtheit und das Ebenbild seines Vaters fand er großen Anhang. Im Bunde mit dem nach Rache dürstenden Eberhard und mit dem ehrgeizigen Giselbert von Lothringen, seinem Schwager, der sein Herzogthum in ein selbständiges Königreich zu verwandeln wünschte, und unterstützt von dem Frankenkönig Ludwig rückte Heinrich mit Heeresmacht an den Rhein und brachte den König zweimal in große Noth. Aber unter dem Beistande Gottes, dem der fromme Otto fest vertraute, wurden ihre Rathschläge vereitelt. Eberhard und Giselbert, von einigen Rittern bei Breisach unerwartet überfallen, fanden einen schnellen Tod, jener im Kampf, dieser in den Fluthen des Rheins. 939.
Heinrich mußte sich unterwerfen, vergalt aber die Gnade, die der Bruder ihm großmüthig angedeihen ließ, mit schnödem Undank, indem er sich bald nachher mit dem Erzbischof von Mainz und einigen unzufriedenen Großen in eine Verschwörung einließ, die zum Zweck hatte, den König an der Osterfeier in Quedlinburg zu ermorden. Das frevelhafte Vorhaben wurde jedoch entdeckt 940.
und vereitelt; die Hauptschuldigen büßten mit dem Leben; der Erzbischof und Heinrich wurden in Gewahrsam gebracht. Jetzt erst erwachte die Reue in dem Herzen des verirrten Jünglings; er entfloh der unerträglichen Haft, trat in der Domkirche zu Frankfurt im Bußgewand vor Otto und erlangte die Verzeihung und Versöhnung, um die er reuevoll flehte. Von dem an wurde die Eintracht der Brüder nicht ferner gestört. — Diese Vorgänge überzeugten Otto, daß eine starke Reichsgewalt mit der Fülle der Selbständigkeit, wie sie König Heinrich den Herzögen eingeräumt, nicht bestehen könne, zumal da auch der Adel und die höhere Geistlichkeit mehr und mehr nach einer unabhängigen Stellung gegenüber der Krone trachteten, jener, indem er die grundherrlichen Rechte auf seinem Eigenthum zu erweitern und die Erblichkeit seiner Lehen zu erlangen strebte, diese, indem sie ihre geistlichen und weltlichen Gerechtsame der königlichen Obmacht zu entziehen und die Selbständigkeit der Kirche zu begründen suchte. Um diesen Bestrebungen entgegen zu treten, war Otto zunächst darauf bedacht, die herzogliche Macht in ihrer Widerstandskraft zu brechen; seine persönliche Anwesenheit in allen Ländern wurde als Mittel gebraucht, die Herzogswürde zu verdunkeln und zurückzudrängen; die Aufstellung von Pfalzgrafen, die als Stellvertreter des Königs die Reichsgüter und Reichsrechte zu wahren hatten, dienten zugleich zur Ueberwachung und Beschränkung der Herzöge und Grafen; erledigte Herzogthümer wurden entweder, wie Franken, gar nicht mehr besetzt oder mit verminderten Rechten an zuverlässige und dem Königshause ergebene Männer übertragen. So gab er Lothringen dem tapfern Grafen Konrad dem Rothen aus Franken und ver- 941?
mählte ihm seine Tochter; und als das wichtige Herzogthum Bayern erledigt

Digitized by Google

wurde, belehnte der König, auf Fürbitte seiner Mutter Mathilde, seinen Bruder Heinrich, den Eidam des verstorbenen Herzogs, mit demselben; aber das Recht, die Bischofsstühle zu besetzen, war schon vorher von dem Amte getrennt worden. Das Herzogthum Schwaben kam an Otto's jugendlichen Lieblingssohn Ludolf, der sich mit der Tochter des letzten Herzogs vermählte, und in Sachsen übte unter des Königs unmittelbarer Aufsicht sein tapferer und treuer Waffengefährte, der Slavenbekämpfer und Grenzvertheidiger Hermann der Billunge, die herzoglichen Rechte, bis ihm später die Herzogswürde in aller Form übertragen ward. Lange und ruhmvoll herrschte das Geschlecht der Billunge in Sachsen. Wie Otto die Herzogthümer und Grafschaften als königliche Lehen behandelte, die er zu geben und zu nehmen vollkommene Gewalt habe, so auch die Bisthümer und Reichsabteien. „Wenn er die Herzöge und Grafen mit der befahnten Lanze belehnte, die geistlichen Würdenträger mit Ring und Stab, so mußten sie mit zusammengelegten Händen in seiner Hand den Huldigungseid leisten und darin geloben, zu aller Zeit ihm treu und gewärtig zu sein, ihm zu folgen, wohin er sie entbiete, und ihn in keiner Noth zu verlassen.“ Eine gewaltige Herrschernatur, die sich schon in dem majestätischen Aeußern und dem Ehrfurcht gebietenden Blick und Wesen kund gab, warf Otto alle trotzigen Widersacher nieder, aber den Demüthigen und Gebeugten begegnete er mit Großmuth und Gerechtigkeit. Als mit der Zeit der Reichsadel wieder mehr erstarkte und Otto über die Herzogswürden und Grafenämter nicht mehr so unbedingt verfügen konnte, da suchte er den Bund zwischen Staat und Kirche um so fester zu knüpfen, und vermittelst der Bisthümer und höheren geistlichen Stellen, die er mit Verwandten oder zuverlässigen und ihm ergebenen Männern besetzte, die Reichseinheit zu erhalten. — Wie Otto das königliche Ansehen zu wahren und zu erhöhen suchte, so auch die Reichseinkünfte, die außer den über das ganze Reich zerstreuten Kammergütern besonders in Königsforsten, in Bergwerken, in Zöllen und Wegegeldern, in dem Ertrag des Münz- und Marktrechts, in Gerichtsbußen u. A. m. ihre ergiebigsten Quellen hatten. Eine feste Reichssteuer gab es nicht, aber die „Ehrengeschenke“, die nach alter Sitte von geistlichen und weltlichen Großen dargebracht wurden, nahmen immer mehr den Charakter einer gezwungenen, oft drückenden Abgabe an, und die Leistungen für die Hofhaltung, die unentgeltlichen Fuhren und Spanndienste, die Ausrüstung und Unterhaltung der Heeresmacht, die den einzelnen Landschaften aufgebürdet wurden, waren nicht selten schwere Lasten. Unter diesen Umständen konnte Otto als ein reicher König erscheinen und durch seinen Glanz wie durch seine Freigebigkeit die Würde des königlichen Namens erhöhen. — Zu den rühmlichsten Seiten Otto's gehört die Sorgfalt, die er der Rechtspflege zuwandte. Er hielt es für seine wichtigste Aufgabe, strenge darüber zu wachen, „daß Jedem sein gutes Recht werde und die Richter Niemand Gewalt thäten.“

Rechtspflege. Otto sah sich als Nachfolger der Karolinger an, darum hielt er sich auch in der Rechtspflege an die Capitularien derselben, doch mit Berücksichtigung der

Digitized by Google

veränderten Umstände. Aus den Capitularien leitete er seine königlichen Rechte her, nach fränkischem Rechte bestrafte er den Hochverrath und den Bruch des Landfriedens. Doch galt das ungeschriebene Herkommen mehr als das geschriebene Recht; Gewohnheit und Sitten waren die wichtigsten Quellen für das Rechtsleben, und Otto, welcher der Rechtspflege die größte Sorge zuwendete, war eifrig bedacht, das alte Volksrecht durch Richter und Schöffen unter seinem Vorsitz finden zu lassen. Waren diese in einer Streitfrage des Rechts nicht kundig, so ernannte man Schiedsrichter oder, was noch häufiger geschah, man stellte es Gott anheim, das Recht zu entscheiden, indem man gesetzliche Zweikämpfe anordnete. „Alles Gericht wurde öffentlich gehalten. Das Landgericht hegten die Herzöge, das Gericht in den Gauen und Hundertschaften die Grafen des Königs oder ihre Unterbeamten, in den Immunitäten die Vögte und Meier, dem Lehnsgericht saß der Lehnsherr, dem Hofgericht der Hofherr vor. Wie in dem Gericht über die freien Männer nicht des Königs Richter, der Graf, das Urtheil gab, sondern die aus den freien Männern erwählten Schöffen es fanden, und wie dort der Umstand, d. h. die dem Gericht außer den Schöffen beiwohnenden Freien, mit ihrem Rath die Urtheiler unterstützten und ihr Weisthum belobten oder tadelten, so hatten sich ähnliche Formen des Verfahrens auch in den andern Gerichten ausgebildet; überall zeigt sich der Richter von rechtskundigen Schöffen umgeben und überall nimmt das Volk an der Verhandlung einen lebendigen Antheil. Kein kunstreiches, fremdes Recht war es, das ungekannt und unbewußt über dem Volke und allem seinem Thun waltete. Recht und Gesetz waren noch nicht in die Schreibstuben gebannt, aus denen unsere Zeit sie mit großer Mühe und geringem Erfolge wieder zu befreien sucht; sondern mit Sitte und Herkommen waren sie innig verbunden, Jedem vertraut, zu allen Zeiten gegenwärtig, mit dem ganzen Dasein des Volks und jedes Einzelnen durch und durch verwachsen. Selten schrieb man das Gesetz auf Pergament; man bedurfte dessen nicht, es war jedem Manne in die Seele geschrieben. Frei entwickelte sich das Königsrecht, die Volksrechte, die Lehn- und Dienst-Rechte nach Sitte und Herkommen in der größten Mannichfaltigkeit." — Der König ist der Mittelpunkt des Reichs; wo er weilt, ist das Reichsregiment und der Hof. Frei wählt er seine Umgebung aus den Grafen und Bischöfen, die stets um seine Person sind, mit denen er die Angelegenheiten des Reichs berät und entscheidet, die ihn begleiten, wenn er von einer Pfalz zur andern zieht, bald da bald dort sein Hoflager haltend. Denn „sein Haus ist aller Orten in den deutschen Landen und überall will er selbst sehen und selbst entscheiden, was in seinem Hause vorgeht." Wenn sich Otto auch am liebsten auf seinen Burgen am Harz, am Kyffhäuser und in der goldnen Aue aufhielt, so weilte er doch selten lange an einem Orte. Ein rastloses Wanderleben führte ihn zu allen Stämmen und trug nicht wenig bei, die Einheit des Reichs zu befestigen. Einen besondern Glanz pflegte der König an den großen Kirchenfesten bei seinem Hoflager zu entfalten. Da empfing er die Besuche der geistlichen und weltlichen Würdenträger, die Huldigungen der Vasallen, die Tribute und Geschenke der Völker. „Ein fröhliches und buntes Leben entfaltete sich da am Hofe des Königs, wo er auch gerade weilen mochte; Feste drängten sich an Feste, Gelage an Gelage, viel Kurzweil wurde getrieben, aber auch die ernstesten Dinge wurden erwogen und oft nach alter Sitte bei den Freuden des Mahles. Hier wurde häufig über Krieg und Frieden entschieden, hier wurden Verträge mit fremden Königen und Völkern geschlossen oder gelöst, hier Bischöfe und Grafen ernannt, hier neue Belehnungen und große Privilegien ertheilt." So traten gewissermaßen die Hoflager an die Stelle der regelmäßigen Reichstage der Karolinger. Häufig waren damit auch Kirchenversammlungen verbunden, die sich auch auf das weltliche Gebiet erstreckten und wobei der König gewöhnlich zugegen war und auf den Gang der Verhandlungen einen entscheidenden Einfluß übte.

2. Wie Heinrich erweiterte auch Otto das Reich gegen die Slaven und Dänen und suchte durch Einführung des Christenthums Cultur und Huma-

Digitized by Google

nität unter ihnen zu verbreiten. Gleich nach seiner Thronbesteigung gründete Otto die Lausitzer Mark und übertrug die Beschützung und Verwaltung derselben dem Sachsen Gero, einem Manne ohne glänzende Abkunft, aber von großer Kühnheit und Klugheit, der durch seine Kriegsthaten bald der Schrecken der Feinde ward. Lange kämpfte er mit den Liutizen und andern wendischen Völkerschaften, die von der Saale und mittleren Elbe bis zur Oder wohnten, ohne ihrer völlig Meister zu werden, weil sie, tückisch und treulos, alle Verträge brachen. Einst machten sie einen Anschlag, den Markgrafen, wenn er ganz sicher wäre, zu überfallen und zu tödten. Er aber, listiger als sie, kam ihrer Tücke zuvor; er lud dreißig Häuptlinge zu einem festlichen Mahle ein, und nachdem sie vom Wein berauscht zu Boden sanken, ließ er alle in derselben Nacht erschlagen. Diese Blutthat erregte einen furchtbaren Aufstand unter allen wendischen Stämmen; aber innerer Verrath, Uneinigkeit und Zwiespalt schwächte ihre Macht und erleichterte dem Markgrafen den Sieg. Bis zur Oder wurden endlich alle wendischen Stämme unterworfen und zur Zinspflicht gezwungen. Die von Zeit zu Zeit erneuerten Versuche, sich der drückenden Last zu entziehen, endeten gewöhnlich zu ihrem Nachtheil und mehrten die Leiden der Knechtschaft. Selbst der mächtige Polenherzog, zugleich von dem streitbaren Gero und von den Wenden bekriegt, erkannte die sächsische Oberherrschaft an und zahlte Tribut. Einen nicht minder harten Stand hatte Hermann der Billunge gegen die nördlichen Wenden, die von der Mündung der Eider bis zum Haff die Küsten der Ostsee bewohnten und sich bei der allgemeinen Erhebung ihren Stammgenossen anschlossen. Aber auch sie wurden zuletzt besiegt und in ein friedliches Verhältniß zum Reich gebracht. Das durch den Fall der wendischen Fürsten und Häuptlinge herrenlos gewordene Gut vertheilte Otto unter die zahlreichen Vasallen und Ministerialen, die im Lande angesiedelt wurden und stets zum Kriegsdienst bereit und gerüstet sein mußten. Zahlreiche Burgen mit den dazu gehörigen Distrikten (Burgwarten) dienten als Stützpunkte für die Vertheidigung des Landes und für die Gründung neuer Städte. Die unterworfene Bevölkerung zahlte Tribut in Geld und Naturallieferungen an die Kammer des Königs und leistete den deutschen Grundherren Frohndienste mannichfacher Art. Die von Otto nach und nach gegründeten und dem Erzstift Magdeburg unterworfenen Bisthümer in Merse-
968. burg, Zeitz, Meißen, Brandenburg und Havelberg sorgten dann für Pflanzung des Christenthums und Verbreitung christlich-germanischer Bildung. Denn erst als der finstere Götzendienst mit seinen blutigen Opfern aufhörte und die Lehre vom gekreuzigten Heiland den Cultus des feindseligen Kriegsgottes Swatowit verdrängte, kam die Verschmelzung der verschiedenen Stämme zu Einem Volke allmählich zu Stande. Aber nicht leicht fand das Evangelium Eingang bei den Wenden. Sie haßten die Deutschen, die ihnen die neue Lehre brachten, und nahmen diese selbst darum mit Widerwillen auf; und sie zürnten, daß sie den Bischöfen Steuern und Abgaben entrichten sollten von ihrem Getreide, ihrem Flachse und ihren Heerden. Wichmann, ein

Digitized by Google

sächsischer Edelmann von ungebändigter Kraft und starrem Trotze, der die Freiheit nur in der Herrschaft des eigenen Willens sah, diente den Wenden lange als Führer wider die Landsleute und Verwandten, bis er im Kampfe den Untergang fand. — Eben so erfolgreich waren Otto's Unternehmungen gegen den Dänenkönig Harald Blauzahn, der die sächsischen Ansiedler aus der schleswig'schen Mark getrieben und alles Land zwischen der Eider und dem Grenzwall in seine Gewalt gebracht hatte. Hermann Billung selbst war in dänische Gefangenschaft gerathen. Da rückte Otto mit Heeresmacht in das Dänenland ein, besiegte die Feinde und gewann die Mark Schleswig dem Reiche zurück. Bis zum Meer, das Jütland im Norden begrenzt, drang er vor und schleuderte seinen Speer in die Wogen, um nach alter Sitte die Grenzen seiner Herrschaft zu bezeichnen; davon erhielt ein Meerbusen den Namen Ottensund. Auch hier wurden drei neue Bisthümer angelegt (Schleswig, Ripen, Aarhuus) und zuerst dem Metropolitansitz von Hamburg, dann dem Erzstift Bremen untergeordnet; überall war das Christenthum in jener Zeit der germanischen Herrschaft förderlich. Von dem Bischofssitz zu Oldenburg (Stargard), der später nach Lübeck verlegt ward, ging die Bekehrung der wendischen Völkerschaften an der Küste der Ostsee aus. Dem deutschen Krieger folgte der deutsche Priester und der deutsche Kaufmann in die fernen Lande; und an der Elbe, Oder und Donau entwickelte sich bald ein regsames Städteleben, wo christliche Cultur, Gewerbsamkeit und Handel der Barbarei und dem Nomadenzustand der alten Zeit siegreich entgegentrat. Auch die Böhmen, die unter dem kühnen und trotzigen Boleslav, dem Mörder seines frommen Bruders Wenzel, die deutsche Lehnspflicht abgeworfen hatten, wurden von Neuem zur Unterwerfung gebracht. Boleslav mußte sich im zehnten Jahre der Regierung 946.
Otto's abermals der fremden Herrschaft beugen; unter seinem frommen Sohn Boleslav II. wurde mit der deutschen Lehnsherrlichkeit auch das Christenthum in Böhmen befestigt und in Prag ein bischöflicher Sitz 967.
errichtet. Durch diese und andere Großthaten erlangte Otto I. solches Ansehen im Abendland, daß sich an seinem Hoflager die Gesandten der Könige Frankreichs, Italiens, Burgunds und Englands mit den Häuptlingen der Wenden, Böhmen, Dänen und Ungarn begegneten, und daß der Kaiser von Konstantinopel 950.
und der Khalife von Cordova Boten mit Ehrengeschenken an ihn schickten, wofür Otto mit Gegengesandtschaften dankte.

Otto's Sorge für christliche Bildung. Eine nicht minder hervorragende Eigenschaft als die Liebe zur Gerechtigkeit war Otto's Frömmigkeit. Als seine angelsächsische Gemahlin Editha, die wegen ihrer christlichen Gesinnung und Mildthätigkeit von dem sächsischen Volke wie eine Heilige verehrt ward, nach achtzehnjähriger Ehe durch einen raschen Tod dahingerafft und in der Klosterkirche des heiligen Moritz zu Magdeburg beigesetzt war, richtete Otto seine Aufmerksamkeit mehr als zuvor auf die himmlischen und geistlichen Dinge. Er las die heiligen Schriften und widmete den kirchlichen Angelegenheiten die größte Sorgfalt. Hatte er bisher sich häufig der höhern Geistlichkeit abgeneigt gezeigt und die Bisthümer und Abteien aus weltlichen Rücksichten besetzt, so zeigte er nunmehr ein großes Interesse für das religiöse und kirchliche Leben, begünstigte die Stif-

Digitized by Google

tung von Klöstern, unterstützte huldvoll die britischen und angelsächsischen Priester und Mönche, die, wie zur Zeit der Karolinger, Schutz in Deutschland suchten vor den Verfolgungen der heidnischen Dänen und das Klosterleben durch Literatur und strenge Religionsübungen hoben und veredelten. Otto's jüngster Bruder Bruno, ein in den kirchlichen Schriftstellern wie in den altklassischen Werken belesener Mann, erhielt als Erzcapellan die Leitung der Kanzlei, mit welcher Stelle auch die Ueberwachung der kirchlichen Verhältnisse des Reichs in Verbindung stand, und gebrauchte seinen Einfluß zur Gründung einer Hofschule, wo die sieben freien Künste gelehrt wurden, und gallische und italienische Geistliche wirkten zur Beförderung der Wissenschaften an den Klosterschulen, zur Veredlung der Sitten durch strenge Kirchenzucht. Diese Kapelle und Hofschule wurde eine treffliche Pflanzstätte für Kirche und Staat; hier wurden die Geistlichen gebildet, denen Otto und seine Nachkommen die Bisthümer übertrugen, die sie mit gewissenhafter Berufstreue und mit edler Hingebung an König und Vaterland verwalteten. Allen hierarchisch-theokratischen Bestrebungen fremd regierten sie die von Gott ihnen zugetheilten bischöflichen Stellen in freier selbständiger Gewalt und mit patriarchalischer Macht. „Herstellung der Kirchenzucht, Reformation der Klöster und Capitel, Erweckung wissenschaftlichen Lebens unter der Geistlichkeit, darin sehen sie zunächst ihre Aufgabe; aber nicht minder finden sie darin ihren Beruf: ihre Städte mit Mauern zu schützen, Markt- und Münzrechte ihnen zu gewinnen oder zu sichern, Handel und Verkehr zu heben, wüste Gegenden anzubauen, Wälder auszuroden, die Dienste ihrer Hörigen gesetzlich zu ordnen, Recht und Gerechtigkeit innerhalb ihrer Immunitäten zu hegen und zu pflegen. Es sind durchweg praktische Aufgaben, die sie sich stellen und in deren Erfüllung sie Gott und ihren Mitmenschen einen Dienst zu erweisen meinen." Nach dem übereinstimmenden Urtheil der Zeitgenossen waren die deutschen Bischöfe in der Mehrzahl fromme Männer, mit wahrhaft christlichen Tugenden geschmückt, fest in Glaube und Hoffnung begründet und am wenigsten angesteckt „von der sittlichen Fäulniß, welche den hohen Klerus in fast allen Ländern des Abendlandes ergriffen hatte." Von den Bischöfen gingen auch die folgenreichen Heidenmissionen aus. Adeldag, ein von der sächsischen Herrscherfamilie begünstigter Prälat, weihte als Erzbischof von Hamburg und Bremen die drei neuen Bischöfe von Schleswig, Ripen und Aarhuus, welche das Evangelium zu den Dänen und Schweden bringen sollten, und widmete der Heidenbekehrung die größte Sorgfalt. Gleichzeitig wurde von dem Bisthum Oldenburg aus das Christenthum den Obotriten und den andern wendischen Stämmen an der Ostsee überbracht; und an der Bekehrung der heidnischen Völker zwischen Oder und Weser hatte das Erzstift Magdeburg mit den ihm untergebenen Bisthümern den größten Antheil. Alle diese Heidenbekehrungen gingen von dem frommen Kaiser und seinen eifrigen Bischöfen aus. „Kein Papst dachte daran und die Kirche selbst hatte diese ihre so wichtige Aufgabe fast vergessen." Durch die Sorgfalt, die Otto auf die Besetzung der Kirchenämter mit befreundeten und zuverlässigen Leuten richtete, that er einen großen Schritt zur Begründung der Reichseinheit und zu einer innigern Verbindung von Kirche und Staat. „Er wollte ein Gegengewicht gegen die Macht der Herzöge und Grafen gewinnen in einem Stande, der sich schon seiner Bedeutung nach über die besonderen Interessen, welche jene vertraten, zu allgemeinen politischen Ideen und Anschauungen erheben mußte und dem er überdies stets an seinem Hofe die ihm gefällige Richtung zu geben vermochte." Indem er aber so die Erzbischöfe, Bischöfe und Vorsteher der Reichsabteien zu Reichsbeamten machte, sorgte er auch dafür, daß sie ihren Verpflichtungen gegen das Reich nachkamen. Sie mußten für ihre Reichslehen Vasallen zum Heer schicken, ja nicht selten selbst in den Krieg mitziehen, und Otto machte den Anspruch, ohne Rücksicht auf das kirchliche Gesetzbuch, daß Concilien nur mit seinem Willen abgehalten würden und alle daselbst gefaßten Beschlüsse ihm zur Genehmigung vorgelegt werden müßten, daß er Bisthümer gründen, die Bischöfe selbst ernennen und vor seinen Richterstuhl ziehen dürfe u. drgl. m. Nachdem Gero, „der Markgraf von Gottes Gnaden", durch seine Waffen das Christenthum und den deutschen Namen

Digitized by Google

weit nach Osten getragen, pilgerte er demüthig nach Rom, schenkte alle seine Habe dem von ihm gegründeten Kloster Gernrode in Quedlinburg und bestellte sich daselbst seine Ruhestätte. Am 20. Mai 965 starb der Kriegsheld, gefeiert in Lied und Sage. Im nächsten Jahr fand auch Bruno einen frühen Tod auf einer Reise nach Frankreich im 40. Lebensjahre. 965. 966.

3. Längst hatten sich die Ungarn von der durch König Heinrich erlittenen Niederlage erholt und ihre alten Raubzüge nach dem südlichen Deutschland wieder unternommen. Zwar fanden sie an dem tapfern und unternehmenden Herzog Heinrich von Bayern einen wachsamen und streitfertigen Gegner; öfters wurden sie in ihre Steppen zurückgejagt und ihnen die geraubte Beute wieder abgenommen. Aber die Verwirrung des Reiches während der bürgerlichen Kriege und Aufstände und die ungeordneten Zustände Italiens in der kaiserlosen Zeit ermuthigten sie fortwährend zu neuen Unternehmungen; bis an das adriatische Meer und den Po dehnten sich ihre Raubzüge im Süden aus, bis an die Quellen der Donau streiften sie im Westen. Die Feinde des Königs standen nicht selten mit ihnen im Bunde. Endlich vereinigten sie sich zu einem Zuge, größer und drohender als alle früheren. Hunderttausend Mann stark überschwemmten sie das Bayerland, drangen in dichten Schaaren in Schwaben ein und lagerten sich in der Ebene des Lech, während einzelne Reiterschwärme bis zum Schwarzwald streiften. Muthvoll widerstand der Bischof Ulrich von Augsburg mit einer Schaar kühner Ritter dem furchtbaren Andrang des Feindes und vertheidigte die schlechtbefestigte Stadt mehrere Tage lang wider alle Stürme und Angriffe. Da nahte endlich Otto an der Spitze des sächsischen Heeres; die Bayern und Franken, die Schwaben und Böhmen und die Völker vom Rhein stießen zu ihm, und auch Bischof Ulrich mit seiner Heldenschaar fand sich bei ihm ein. Nachdem das Christenheer durch einen Buß- und Bettag den Beistand Gottes erfleht, zog es am 10. August, am Laurentiusfeste, in acht Zügen von je 1000 Rittern wider den Feind. In der Mitte stand der König selbst. „Vor ihm flatterte die Lanze des heiligen Erzengels Michael, und wo die wehte, da hatte noch nimmer der Sieg gefehlt; dicht umringte sie und den König eine Schaar heldenkühner, todesmuthiger Jünglinge, die Auswahl der Tapfersten aus jedem Zuge des Heers." Der Führer des vierten Zugs war des Königs Schwiegersohn, Herzog Konrad von Lothringen, der Held des Tages, der die Erinnerung an einen unrühmlichen Aufstand wider seinen königlichen Herrn (§. 291) durch neue Kriegsthaten austilgen wollte. Der Anfang der **Schlacht auf dem Lechfelde** war für das Christenheer ungünstig; unerwartet im Rücken angegriffen fingen die hintern Züge schon an zu wanken, als Konrad mit seiner todesmuthigen Frankenschaar in die Feinde einstürzte und sie in die Flucht trieb. Hierauf sprengte der König selbst, nachdem er seine Krieger durch eine kurze Anrede ermuthigt, mit Lanze und Schild hoch zu Roß in den dichtesten Schwarm. Sein Beispiel feuerte das ganze Heer an. In Kurzem waren die feindlichen Schaaren zersprengt und ihre Massen stoben nach allen Seiten aus einander. Furchtbar wüthete das 955.

Digitized by Google

deutsche Racheschwert unter der verwirrten und flüchtigen Menge. Aber mancher tapfere Mann bezahlte den Sieg und die Rettung des Vaterlands mit dem Leben; tief beklagte der König den Fall der Helden, über keinen jedoch trauerte er mehr als über seinen Eidam Konrad, den ein Pfeil in die Kehle mitten im heißen Siegeskampfe ins Grab stürzte. Er starb den Heldentod für König und Vaterland und sühnte so die schwere Verschuldung früherer Jahre mit dem höchsten Preise. Auch Ulrichs Bruder und Neffe hatten den herrlichen Sieg mit ihrem Blute erkauft. Otto verfolgte die fliehenden Feinde die Donau hinab bis Regensburg. Hier hielt er strenges Gericht über die Gefangenen und viele vornehme Ungarn fanden ihren Tod am Galgen. In allen Kirchen erschallten Lobgesänge zu Ehren Gottes und seines königlichen Streiters, des Vaterlanderretters. Seitdem hörten die verheerenden Einfälle der Ungarn in Deutschland auf. Bald schuf das Christenthum, das von Passau aus bereits in Ungarn Eingang gefunden und am Ende des Jahrhunderts unter König
c. 1000. **Stephan dem Heiligen**, dem Gesetzgeber und Ordner des Landes, den Sieg erlangte, mildere Sitten und friedfertigen Sinn. Die Ungarn gaben das unstäte Nomadenleben auf und fingen an in der fruchtbaren Donauebene feste Wohnsitze zu gründen und ihr sumpfreiches Land mit Pfählen und Wällen zu schirmen. Die deutschen Kriegsleute aber drangen allmählich über die Enns, setzten sich in dem schönen Landstriche diesseit und jenseit dieses Flusses fest und fügten denselben als bayerische Ostmark dem Reiche bei. In dem Jahre der Ungarnschlacht starb auch Herzog Heinrich noch im frischen Mannesalter, nicht auf der Wahlstatt, sondern auf dem Siechbett. Ein tapferer Mann wußte er sich doch weder Liebe noch wahre Freundschaft zu erwerben. Sein Sohn gleichen Namens folgte ihm in unmündigem Alter in der herzoglichen Würde.

§. 291. 4. Ein folgenreiches Ereigniß für Deutschland war Otto's **Erwerbung der römischen Kaiserwürde** und die Herstellung der deutschen Reichsgewalt in Italien. In diesem schönen Lande war seit dem Aussterben der Karolinger ein Zustand von Verwirrung, Gesetzlosigkeit und Sittenverderbniß eingetreten, der alle Bande der gesellschaftlichen Ordnung zu lösen drohte (§. 277 b.). Lasterhafte Edelleute streckten ihre bluttriefenden Hände nach der Königs- und Kaiserkrone aus, aber keinem gelang es, eine dauernde Herrschaft zu gründen. Am längsten regierte Graf Hugo von Niederburgund als König über Italien; als er sich aber durch Härte und Grausamkeit allgemein verhaßt machte, erhob sich Graf Berengar von Ivrea, dem er nach dem Leben getrachtet, wider ihn, nöthigte den Tyrannen zur Flucht über die Alpen und eignete sich selbst die Herrschaft zu, die er jedoch anfangs mit Hugo's Sohn Lothar theilte. Berengar, von den Italienern mit Jubel als Befreier begrüßt, war zuerst leutselig und freundlich und gewann Aller Herzen. Als aber Hugo sein sündhaftes Leben in Burgundien beschloß, und drei Jahre
950. nachher König Lothar im Jünglingsalter zu Turin ins Grab sank, zeigte er sich in seiner wahren Gestalt, als gewaltthätigen und ungerechten Fürsten. Be-

Digitized by Google

sorgt über den großen Anhang von Lothars junger Wittwe Adelheid, welche Schönheit und Anmuth mit Tugend und Frömmigkeit verband, wollte er dieselbe noch vor vollendeter Trauer mit seinem Sohne Alberich vermählen, und als sie diesen Antrag mit Entrüstung zurückwies, wurde sie von Berengar und dessen lasterhaftem und grausamem Weibe auf alle Weise gedrückt, beraubt, mißhandelt und zuletzt der strengen Aufsicht eines Grafen auf der Burg Garda übergeben, wo sie in einem grauenhaften Kerker vier bange Monate zubrachte. Unter dem Beistande eines Priesters entkam Adelheid endlich auf wunderbare Weise aus dem Gefängniß und gelangte auf verborgenen Pfaden unter schrecklichen Entbehrungen und in steter Angst, von ihren Kerkermeistern wieder eingeholt zu werden, nach der Burg Canossa, wo sie Schutz fand, bis König Otto, der mit Heeresmacht zu ihrer Befreiung herbeigeeilt war und bereits ganz Oberitalien unterworfen hatte, mit Geschenken nahte und ihr seine Hand anbot. Und noch in demselben Jahre feierte der König mit der reizenden 951.
Fürstin zu Pavia das glänzende Hochzeitfest. Diese Vermählung verlieh den Ansprüchen, die Otto als Nachfolger der Karolinger auf Italien zu haben vermeinte, größern Nachdruck, den größten Nachdruck aber gab ihnen sein gutes Schwert. Ohne von Berengar gehindert zu werden bezwang er das ganze Land und nahm den Titel eines „Königs von Italien" an. Als aber andere Sorgen den König mit seiner jungen Gemahlin nach Deutschland riefen, gab sein Schwiegersohn Konrad, den er als Statthalter in Pavia zurückgelassen, das italische Königreich dem Berengar zurück, unter der Bedingung, daß er sich Otto unterwerfe und ihn als Oberlehnsherrn anerkenne. Von Konrad begleitet begab sich sofort Berengar nach Magdeburg und erhielt dann auf dem Reichs- 952.
tag zu Augsburg aus des Königs Hand die Belehnung; aber die Mark Verona und Friaul wurde dem Herzog Heinrich von Bayern verliehen, dem Adelheid besonders gewogen war und der sich seines Bruders Gunst durch seine tapfere Bekämpfung der Ungarn und durch seine Treue und Dienstfertigkeit in Italien gewonnen. Diese Bevorzugung Heinrichs reizte die königlichen Söhne Ludolf von Schwaben und Konrad von Lothringen. Sie sammelten verwegene Jünglinge um sich und empörten sich gegen den Vater. So spaltete 953.
Berengars Sache das Haus des Königs und entzweite die ersten Fürsten des Reichs. Ludolf, ein tapferer und mannhafter Jüngling, den die Großen schon als Otto's Nachfolger anerkannt hatten, und Konrad, der tapferste Ritter seiner Zeit, fanden großen Anhang. Lothringen, Franken, Schwaben und Bayern schwankten in ihrer Treue; der Erzbischof von Mainz stand auf Seiten der Empörer, selbst in Sachsen hatte ihre Sache Gönner. Mit der Acht belegt und ihrer Herzogthümer verlustig erklärt blieben sie dennoch furchtbar. Mainz und Regensburg waren in ihren Händen und wurden umsonst von Otto belagert; ein furchtbarer Bürgerkrieg tobte an der Maas, am Rhein, an der Donau; die 954.
unnatürlichen Söhne vergaßen sich so weit, daß sie mit den Ungarn in Verbindung traten und die alten Landesfeinde ins Reich riefen. Nichts vermochte jedoch Otto's Muth und Gottvertrauen zu erschüttern, wie sehr sein Herz auch

Digitized by Google

blutete, bis endlich das Recht siegte. Als Lothringen durch das kluge Verfahren Bruno's, dem sein königlicher Bruder mit dem Erzstift Köln die herzogliche Würde in jenem Lande übertragen, allmählich in die Gewalt Otto's und seiner Anhänger gerieth, und der Erzbischof von Mainz kurz vor seinem Ende sich unterwarf, da mußten auch Konrad und Ludolf ihren starren Sinn beugen. Sie flehten die Gnade des Königs an und erlangten Verzeihung und ihre verlornen Burgen und Güter zurück, aber der herzoglichen Würde gingen sie verlustig. Der bejahrte Graf Burchard, mit Heinrichs jugendlicher Tochter vermählt, erhielt Schwaben. Otto's natürlicher Sohn Wilhelm wurde Erzbischof von Mainz. Der Kampf gegen die Ungarn, der kurz nachher alle Kräfte in Anspruch nahm, gab den verirrten Söhnen Gelegenheit, ihr Schwert in einer rühmlicheren Sache zu gebrauchen, und wir haben gesehen (§. 290, 4), wie hochherzig Konrad auf dem Lechfelde mit seinem Leben die Schuld abgetragen. Unter diesen Umständen war Otto's Sehnsucht nach der römischen Kaiserkrone, die er schon auf seinem ersten Zuge nach Italien in seiner Seele trug, lange ungestillt geblieben. Aber bei einem Manne, der für persönliche Hoheit und weitgreifende Gewalt ein so lebendiges Gefühl besaß, konnte der Gedanke selbst nicht untergehen. Kaum waren daher die innern und äußern
961. Feinde besiegt, so gab er auf einem Reichstag zu Worms, wo er seinen und Adelheidens siebenjährigen Sohn zu seinem Nachfolger erwählen und dann zu Aachen krönen ließ, den versammelten Großen seinen Entschluß kund, zum zweiten Mal über die Alpen zu ziehen. — Berengar hatte seine Lehnspflichten gegen Otto bisher nicht erfüllt, vielmehr an den Anhängern des Königs schwere Rache genommen; und als Ludolf nach seiner Aussöhnung mit dem Vater ihn züchtigen und das Königreich für sich gewinnen wollte, wurde er mitten im
6. Sept. 957. Siegeslauf von einem Fieber unweit des Langensees dahingerafft. Groß war die Trauer seiner zahlreichen Freunde um den theuren Mann. Bald gewann Berengar seine frühere Macht wieder und bekriegte sogar die Fürsten Mittelitaliens. Da rief Papst Johann XII. (§. 282), gedrängt von den Römern, die sich gegen den lasterhaften Oberpriester und das schmähliche „Metzen-Regiment" erhoben hatten, den König zu Hülfe und bot ihm die Kaiserkrone an. Dieser ergriff mit Freuden die Gelegenheit, seinen langgehegten Wunsch aus-
961. zuführen. Im Herbst stieg er, begleitet von Adelheid, mit einem zahlreichen Heere über die Alpen in das Etschthal hinab. Berengar, von seinen Truppen verlassen, suchte Schutz in einer festen Burg. Alle Städte öffneten dem König ihre Thore, die Bischöfe und Grafen kamen ihm entgegen und huldigten ihm;
962. mit großem Glanz feierte er das Weihnachtsfest in Pavia. Im Februar zog er alsdann nach Rom, wo er mit Jubel aufgenommen wurde und in der reichgeschmückten Peterskirche nach der feierlichen Salbung aus den Händen des Papstes die Kaiserkrone und das Kaiserschwert empfing. Aber obschon Otto dem Papste vorher die Schenkungen der früheren Kaiser bestätigte, nahm er doch das oberherrliche Recht, wie es Karl der Große über Rom geübt, in vollem Umfang in Anspruch; die kirchlichen Angelegenheiten in Deutschland wurden

Digitized by Google

nach seinem Wunsche geordnet und entschieden. Bald bereute Johann seinen Bund. Kaum war daher Otto wieder abgezogen, so trat er gegen seinen Eid mit Berengar in Verbindung und suchte den Hof von Konstantinopel und die Ungarn wider den Kaiser aufzureizen. Da zog Otto zum zweiten Mal nach Nov. 963. Rom, ließ den Papst, der sich aus der Hauptstadt geflüchtet hatte, durch eine feierliche Synode, bei welcher er selbst den Vorsitz führte, wegen Meineids, Verrätherei und lasterhaften Lebenswandels absetzen und bestätigte den von dem Volke und der Geistlichkeit gewählten Leo VIII. als Oberhaupt der Kirche. Zugleich ließ er sich von den Römern Geiseln stellen und einen Eid schwören, „daß sie niemals fortan einen Papst wählen und weihen wollten, ohne die ausdrückliche Zustimmung und Bestätigung des Kaisers." Vergebens suchten die Römer durch einen Aufstand die „Schirmvogtei" des Kaisers wieder abzuschütteln; Otto's gutes Schwert und strenges Gericht verschaffte ihm Gehorsam. „Wie der Falke die Tauben zerstreut", jagten die deutschen Ritter die Römer auseinander. Bald war auch Oberitalien wieder in des Kaisers Gewalt, und Berengar und sein ruchloses Weib beschlossen ihr Leben in der Verbannung zu Bamberg. Kaum war jedoch Otto mit seinem Heere von Rom abgezogen, so kehrte Johann wieder zurück, trieb den neugewählten Papst zur 964. Flucht und nahm grausame Rache an seinen Widersachern. Zwar wurde er bald darauf mitten in der Sünde von einem Schlagfluß dahingerafft; aber die Römer wählten einen andern Papst, um ihre Freiheit und Unabhängigkeit zu wahren. Da zog Otto abermals vor die Thore der ewigen Stadt; der Widerstand der Römer war bald gebrochen; Leo nahm seinen Sitz wieder ein und der Gegenpapst starb in Hamburg in ehrenvoller Haft. So kam die Kaiserwürde an das heilige römische Reich deutscher Nation. Von da an beginnt die verhängnißvolle Verbindung Deutschlands und Italiens, eine Verbindung, die zwar für die Cultur, Gesittung und geschichtliche Größe des rauhen Landes wohlthätig wirkte, aber auch von „unsäglichem Weh" für das deutsche Volk war. Von nun an lag der Schwerpunkt des deutschen Königthums nicht mehr wie bisher im Norden; vielmehr waren die Blicke der Kaiser jetzt vorzugsweise nach dem Süden gerichtet. Auf einem dritten Zug verhängte 966. Otto schweres Strafgericht über die wankelmüthigen Römer, die durch einen neuen Abfall seinen Zorn gereizt hatten, und machte dem Rotten- und Parteiwesen mit Entschiedenheit ein Ende. Damals knüpfte er die ersten Unterhand- 967. lungen mit Konstantinopel an, die eine Vermählung der byzantinischen Kaisertochter Theophano mit seinem Sohne Otto zur Folge hatten. Liudprand, Bischof von Cremona, ein Mann von großer Klugheit und Geschäftsgewandtheit, aber ohne sittliche Größe, diente als Botschafter und Vermittler (§. 292. 300 B. b). Ueber 4 Jahre zogen sich die Unterhandlungen hin, öfters durch Kriege in Apulien unterbrochen, bis endlich Theophano unter glänzendem Geleite nach Italien gebracht und in Rom mit dem jungen Fürsten vermählt und April 972. gekrönt ward. Im nächsten Jahr starb Kaiser Otto der Große auf derselben 6. Mai 973. Burg zu Memleben, wo sein Vater verschieden war. Die Trauer um seinen

Digitized by Google

Waffengefährten Hermann Billung, der einen Monat früher aus der Welt gegangen war, hatte ihn tief ergriffen. Seit Karl dem Großen hatte das Abendland keinen Herrscher gesehen, der ihm an Regentenkraft, Geistesgröße und Thatenruhm an die Seite gestellt werden könnte. Otto's Ideal war dasselbe, das einst der Seele Karls des Großen vorschwebte; beide suchten „die römisch-germanische Welt, wie sie in einer Kirche verbunden war, so auch durch einen staatlichen Verband zusammenzuschließen, innerhalb desselben durch christliche Ordnungen einen dauernden Frieden herzustellen und mit den gesammelten Kräften der abendländischen Christenheit das Heidenthum niederzuwerfen und sich dienstbar zu machen."

Otto's Leichnam wurde in der Moritzkirche zu Magdeburg neben seiner Gattin Editha beigesetzt in einem marmornen Sarkophage, der die einfache lateinische Inschrift trägt:

König war er und Christ und der Heimath herrlichste Zierde;
Der hier vom Marmor bedeckt: dreifach beklagt ihn die Welt.

Die Verehrung und Bewunderung, die ihm die Mit- und Nachwelt zollte, galt sowohl seinen glänzenden Thaten als seiner Persönlichkeit und Herrschernatur. „Der erste Blick", sagt der neueste Geschichtschreiber dieses Kaiserhauses, „ließ in Otto den geborenen Herrscher erkennen, dem das Alter nur neue Hoheit und Majestät geliehen hatte. Seine Gestalt war fest und kräftig, aber dabei nicht ohne Leichtigkeit und Anmuth in der Bewegung, noch in den späteren Jahren war er ein rüstiger Jäger und gewandter Reiter, im gebräunten Gesicht blitzten helle lebhafte Augen, spärliche graue Haare bedeckten das Haupt, der Bart wallte lang gegen die alte Sitte der Sachsen auf die Brust herab, die gleich der des Löwen dicht bewachsen war. Er trug die heimische Kleidung und mied ausländischen Prunk, auch sprach er nur seine sächsische Mundart, obschon er des Romanischen und Slavischen nicht ganz unkundig war. Sein Tag verstrich zwischen Arbeit und Gebet, Staatsgeschäften und Kirchendienst; die Nachtruhe maß er sich kärglich zu, und da er im Schlafe zu sprechen pflegte, schien er auch dann zu wachen. Freigebig, gnädig, leutselig und freundlich zog er wohl die Herzen an sich, aber doch war er mehr gefürchtet, als geliebt; sein Zorn, ob auch die Jahre diesen harten Sinn gemildert hatten, war schwer zu ertragen; der alte Kaiser konnte noch streng bis zur Härte sein, selbst der junge Kaiser bebte vor dem Groll des Löwen, wie er seinen Vater zu nennen pflegte. Die eiserne Willenskraft, die Otto schon in seiner Jugend verrieth, hat er bis an sein Ende bewahrt; treu blieb ihm das Streben nach großen, würdigen Thaten, das noch am Abend seines Lebens die Seele mit Jugendkraft erfüllte. Und auch jene edlen Gaben, die man schon am Jüngling pries: felsenfeste Treue gegen Freunde, Großmuth gegen gedemüthigte Feinde, blieben ein Schmuck seines Alters. Niemals gedachte er wieder eines Vergehens, wenn er es einmal verziehen hatte. Von seiner königlichen und kaiserlichen Würde hatte er die höchste Vorstellung. Die Krone, die er einzig und allein Gottes besonderer Gnade zu danken meinte, setzte er nie auf das Haupt, ohne vorher gefastet zu haben. Wer sich gegen seine Majestät erhob, in dem sah er einen Frevler an Gottes Gebot."

Otto II. 973—983.

§. 292. Otto II. Otto II. besaß schöne Anlagen, große Bildung und ritterlichen Sinn, aber die Weisheit und Herrschergröße seines Vaters und Großvaters wohnten nicht in ihm. Anfangs übte seine verständige Mutter Adelheid großen Einfluß auf den jungen Kaiser; doch bald wußte seine griechische Gemahlin, eine Frau von starkem Geist und feiner Bildung, sein Herz an sich zu fesseln. Die fremde Kaisertochter, die vom fernen Byzanz neuen Prunk und ungekannte Lebensgenüsse dem sächsischen Hofe zuführte, wurde von dem Volke

Digitized by Google

mehr angestaunt als geliebt. Bei seinen ersten Regierungshandlungen schwebte dem jungen Kaiser das Bild seines großen Vaters vor Augen. Er schwächte die Macht seines Vetters, Heinrichs des Zänkers von Bayern, indem er das Herzogthum Schwaben, wo dessen Schwester Hedwig regierte, seinem Busenfreunde Otto, dem Sohne Ludolfs, verlieh und die Ostmark (Oesterreich), die bisher unter Bayern gestanden, zu einer selbständigen Markgrafschaft erhob und dem fränkischen Geschlechte der Babenberger zutheilte; und als Heinrich an einer Verschwörung Theil nahm, die zum Zweck hatte, den Kaiser vom Thron zu stürzen, wurde er in Ingelheim in Gewahrsam gebracht. Bald darauf rief ein Einfall der Dänen und Norweger in das überelbische Land den 974.
Kaiser an die Nordgrenze seines Reichs, er trieb die Feinde zurück und gewann den riesigen Grenzwall wieder, den die Sachsen früher zum Schutze aufgeworfen, die Dänen und Norweger aber weggenommen hatten. Mittlerweile war Herzog Heinrich aus Ingelheim entflohen und hatte in Bayern die Fahne der Empörung aufgepflanzt. Ein verheerender Bürgerkrieg verwüstete nunmehr die Länder an der Donau und Isar; doch auch hier siegten Otto's Heere; Heinrich 976.
floh nach Böhmen; über acht und zwanzig seiner Anhänger wurde Acht und Bann verhängt und Hab und Gut ihnen entzogen. Das Herzogthum Bayern wurde verkleinert, indem Kärnthen und Verona in eine eigene Mark verwandelt und die Besitzungen der Babenberger an der Donau und am Böhmerwald, so wie die Bisthümer Salzburg und Passau vergrößert wurden. Das geschmälerte Herzogthum wurde dann mit Schwaben verbunden. Adelheid, unzufrieden mit diesem Verfahren, verließ den Hof und begab sich nach ihrem Heimathland Burgund. Die eingezogenen Güter der Aufständischen in Bayern kamen größtentheils an die Kirche. Diese Unruhen im Reiche machte sich König Lothar von Frankreich zu Nutze, um im Einvernehmen mit einigen unzufriedenen Grafen Lothringen an sich zu reißen. Er drang bis nach Aachen vor und ließ den Adler, der auf der Kaiserpfalz nach Osten gewendet stand, nach Westen richten, zum Zeichen, daß die Stadt fortan dem Westreiche angehöre. Da rückte Otto mit großer Heeresmacht in Frankreich ein, zog ohne Widerstand über die Seine und besetzte den Montmartre. Die Stadt Paris konnte er jedoch nicht einnehmen; er mußte sich begnügen, die Einwohner durch ein 978.
lautes Halleluja zu schrecken, das er durch eine große Menge Geistlicher anstimmen ließ. Bald nachher schloß Lothar freiwillig mit Otto Frieden und 980.
leistete Verzicht auf das Herzogthum. Auch in Polen und Böhmen, die sich der Dienstpflicht zu entziehen suchten, stellte Otto die Oberhoheit der Deutschen wieder her und sorgte eifrig für Verbreitung des Christenthums in diesen unbekannten Ostländern. Nachdem der junge Kaiser so des Vaters Erbe in Deutschland gefestigt und erweitert hatte, wollte er auch in Italien sein Beispiel nachahmen und die Länder jenseit der Alpen mit den deutschen zu einem Reiche verbinden. Begleitet von seiner Gemahlin, seinem kleinen Sohne und einer zahlreichen jungen Ritterschaft, „die nach Thaten dürstete, ihrer Väter werth", überstieg er die Alpen; in Pavia versöhnte er sich mit seiner Mutter Adelheid

Digitized by Google

und zog dann über Ravenna nach Rom, wo Crescentius, der Sohn der jüngern Theodora, alle Macht an sich gerissen hatte, Papst und Bürgerschaft durch seine Tyrannei drückte und ohne Rücksicht auf die Schutzvogtei des deutschen Kaisers den Stuhl Petri mit seinen Anhängern besetzte. Otto gab dem Papste seine Ehre wieder, nöthigte Crescentius zur Flucht in ein Kloster des Aventin, wo er bald starb, und schlug dann in der Leostadt unweit der Peterskirche seine glänzende Hofhaltung auf, wo sich viele Bischöfe, Herzöge, Grafen und Herren aus Italien, Burgundien und Frankreich einfanden und um seine Gunst buhlten. Auf einer Tagfahrt in den Albanerbergen berieth er dann mit den Großen seiner Partei den kühnen Plan, die Saracenen, von deren wilden Raubzügen der ganze Süden fortwährend zu leiden hatte, aus Unteritalien und Sicilien zu vertreiben und die Christenheit von dieser Plage zu befreien. Dieses Vorhaben konnte aber nur dann mit Erfolg ausgeführt werden, wenn ganz Italien dem abendländischen Kaiser gehorchte; daher wurde auch zugleich beschlossen, Apulien und Calabrien den Byzantinern zu entreißen. Als Gemahl der Theophano glaubte Otto auch Erbansprüche darauf erheben zu können. Unterstützt von den langobardischen Fürsten, die Otto der Große mit der Herrschaft von Capua, Benevent, Spoleto u. a. O. belehnt hatte, eroberte der
981. Kaiser Neapel, rückte in das Gebiet des meerbeherrschenden Amalfi ein und feierte das Weihnachtsfest in Salerno; bald fiel Bari und Tarent in seine Gewalt; der arabische Feldherr Abulkasem, der ihm mit einer beträchtlichen Streit-
982. macht den Weg verlegte, erlag dem Muthe der christlichen Ritter, von den Seinen als Märtyrer betrauert und verehrt. Aber als Otto mit einer kleinen Schaar auserlesener Krieger sich zu weit vor wagte, wurde er von den Arabern, die sich in den Bergen gesammelt hatten, unerwartet überfallen und nahe an der Meeresküste, südwärts von Cotrone, an einer unbekannten Stelle gänzlich
13. Juli 982. besiegt. Nur wie durch ein Wunder rettete sich der Kaiser auf ein griechisches Schiff und gewann dann schwimmend die befreundete Küste; aber eine große Zahl deutscher und italienischer Edelleute fand den Tod durch die Hand der Feinde oder in den Fluthen des Meeres. „Vom Schwerte getroffen", sagt ein Zeitgenosse, „sank dahin die purpurne Blüthe des Vaterlandes, die Zier des blonden Germaniens, vor Allem dem Kaiser theuer, der es sehen mußte, wie das Volk Gottes in die Hand der Saracenen gegeben, der Ruhm der Christenheit unter die Füße der Heiden getreten wurde." Die dem Schwerte entrannen, erlagen entweder der brennenden Hitze und dem verzehrenden Durste oder wurden als Sklaven nach Aegypten geschleppt. Nach dieser Niederlage in der sogenannten **„Schlacht von Basantello"** kehrte Otto traurig mit dem Reste seines Heeres über Capua und Salerno nach Rom zurück. Apulien und Calabrien fielen wieder in die Hände der Feinde; der Aufruhr drohte im obern Italien und an der Nordgrenze von Deutschland. Dennoch verlor Otto nicht den
983. Muth. Auf einem stattlichen Reichstage in Verona, wo sich die geistlichen und weltlichen Großen aus allen Ländern diesseit und jenseit der Alpen einfanden, sollte die Vereinigung Italiens und Deutschlands zu Einem Reiche

Digitized by Google

durchgeführt werden. Hier wurde sein dreijähriger Sohn ohne Widerspruch zu seinem Nachfolger bestimmt, seine Mutter Adelheid als Statthalterin des Königreichs Italien eingesetzt, und Bayern und Schwaben, die durch Herzog Otto's Tod auf der Rückkehr nach der Heimath in Erledigung gekommen, an befreundete Edelleute vergeben. Darauf traf der Kaiser Zurüstungen zu einem neuen Feldzug in Unteritalien, aber in Rom wirkten die traurigen Nachrichten aus der Heimath, wo die Dänen wieder den Grenzwall erstürmt und verheerende Einfälle in das überelbische Reichsland gemacht hatten, und die Wenden auf den Trümmern von Brandenburg und Havelburg von Neuem ihren finstern Götzendienst aufrichteten und die deutsche Herrschaft abwarfen, so erschütternd auf seine Gesundheit, daß er in ein hitziges Fieber verfiel, das ihn in einem Alter von 28 Jahren ins Grab stürzte. In der Vorhalle der alten Peterskirche wurde er unter großen Feierlichkeiten beigesetzt. Der mächtige Porphyrstein, der einst seinen Sarg deckte, dient jetzt in der neuen Peterskirche als Taufbecken. Der Ruhm der deutschen Unüberwindlichkeit war dahingeschwunden, als das königliche Scepter in die Hände eines Kindes gegeben wurde.

§. 292 b. **Otto III.** Noch waren die Fürsten bei dem Krönungsfeste des vierjährigen Otto III. in Aachen versammelt, als die Trauerkunde von des Kaisers Tod eintraf, und Alle mit banger Erwartung der kommenden Dinge erfüllte. Heinrich der Zänker, seiner Haft entlassen, erhob sogleich Ansprüche auf die Verwaltung des Reichs während Otto's Minderjährigkeit, ohne Theophano's mütterliche Rechte zu beachten. Er bemächtigte sich des jungen Kaisers, wurde von den meisten geistlichen Würdeträgern und von vielen weltlichen Großen anerkannt und ging schon mit dem Plane um, sich selbst die Krone anzueignen. Dem karolingischen König Lothar von Frankreich versprach er Lothringen als Preis eines Bündnisses; und der Böhmenherzog, bei dem er ebenfalls Unterstützung suchte, bemächtigte sich der Burg Meißen. In dieser Noth rettete der verständige und treue Willigis, den einst Otto I. trotz seiner niedrigen Herkunft (eine spätere Sage machte ihn zum Sohn eines Wagners) zum Erzbischof von Mainz erhoben, dem jungen Kaiser Krone und Reich. Er rief die beiden verwittweten Königinnen aus Italien herbei, brachte die fränkischen und schwäbischen Grafen und Herren auf seine Seite, erwarb sich durch den Beistand des Erzbischofs von Rheims und des gelehrten Gerbert einen Anhang in Lothringen und schwächte durch seine umsichtige Thätigkeit Heinrichs Partei dermaßen, daß dieser genöthigt ward, den königlichen Knaben der Mutter auszuliefern, dem angemaßten Königstitel zu entsagen und alle Reichsvasallen, die ihm gehuldigt hatten, feierlich der Pflicht zu entlassen. Theophano, als Vormünderin und Reichsverweserin anerkannt, zog mit Adelheid und dem jungen Kaiser nach Sachsen. Heinrich aber demüthigte sich im nächsten Jahr, gelobte dem rechtmäßigen Herrscher unverbrüchliche Treue und Dienstpflicht und erhielt dann sein Herzogthum Bayern zurück. Der bisherige Inhaber wurde mit Kärnthen und Verona zufrieden gestellt. Von der Zeit an betrug sich Heinrich so, daß das Volk seinen Beinamen „der Zänker" in den „des Fried-

Otto III. 983—1002.

985.

Digitized by Google

fertigen" verwandelte. Der Kampf hatte sich für das legitime Königthum entschieden und die öffentliche Meinung für die Erblichkeit der Krone sich ausgesprochen; auch das „römische Kaiserthum deutscher Nation" wurde durch die Parteikämpfe nicht erschüttert. Nur die Ungunst der Verhältnisse verhinderte in der Folge die Entwickelung zu einer vollkommenen Erbmonarchie. — Theophano waltete mit Kraft und Umsicht des Reiches. Es war ein eigenes Spiel des Schicksals, daß zu gleicher Zeit ihre Brüder in Konstantinopel regierten und somit das Kaiserthum des Morgen- und Abendlandes sich in den Händen einer einzigen Herrscherfamilie befand. Meißen wurde wieder gewonnen durch den tapfern Markgrafen Eckard von Thüringen, und damit der Kampf gegen die Wenden erfolgreicher geführt werden könnte, theilte die Regentin Gero's Herrschergebiet in drei Marken, die Nordmark, die Ostmark oder Lausitz, und in die Thüringer Mark. Auch in dem fränkischen Thronstreite zwischen Hugo Capet und den letzten Karolingern (§. 279), sowie in Italien wahrte sie mit Klugheit die Interessen des deutschen Kaiserthums. Nur im Norden erlitt die Herrschaft der Deutschen und der keimende Christenglaube einen harten Stoß, als Harald Blauzahn im Kampf wider den eigenen Sohn Sven
985. Gabelbart treulos ermordet wurde. Die unter Otto I. gegründeten Bisthümer gingen ein und das Evangelium behielt nur noch wenige schüchterne Bekenner, „während es in den alten Götterhainen wieder lebendig wurde." Aber es war der letzte Sieg der Odinsdiener. Wenige Jahre nachher nahm Sven selbst den christlichen Glauben an; das Heidenthum erstarb an seiner eigenen Schwäche. Allein die zerstörenden Fahrten der normännischen Wikinger und ihre verwüstenden Landungen an den friesischen und englischen Küsten waren unter dem Zeichen des Kreuzes nicht weniger verderblich als vorher unter dem Bilde Thor's. — Mitten in dem eifrigen Bestreben, die Einheit des Reichs
Juni 991. zu erhalten, starb Theophano eines schnellen Todes zu Nymwegen am Rhein. Eine zarte Pflanze aus einer mildern Heimath konnte sie sich mit ihrer feineren Bildung und ihren eleganteren Lebensformen in dem rauhen Norden, unter einem härteren derben Volke nie recht wohl fühlen. Sie erreichte nur ein Alter von dreißig Jahren. Die vormundschaftlichen Rechte übte nunmehr Adelheid, aber ihr zur Seite stand ein Reichsrath von geistlichen und weltlichen Großen, unter denen der verständige Willigis von Mainz als Reichskanzler das größte Ansehen besaß. Theophano und Adelheid waren bedacht gewesen, dem jungen Otto, dem schönen, reichbegabten Königssohne, der eine so große Lebensbahn vor sich hatte, eine treffliche Erziehung zu geben. Johannes aus Calabrien, später Bischof von Piacenza, war sein Lehrer im Griechischen; Bernward, ein deutscher Gelehrter von vornehmer Herkunft und vielseitigen Kenntnissen, in der Folge Bischof von Hildesheim, leitete seine frühere Erziehung, die dann der gelehrte Gerbert, den Otto selbst in seine Nähe berief, weiter entwickelte. In solcher Umgebung erlangte der wißbegierige Jüngling eine so ungewöhnliche Summe von Kenntnissen, daß man ihn „das Wunder der Welt" nannte. Aber das Bewußtsein seiner großen Bestimmung als Enkel der Kaiser des Morgen-

Digitized by Google

und Abendlandes erfüllte ihn frühe mit Hoffahrt und Uebermuth; er fand Gefallen an Schmeichelei und folgte oft lieber seinen Launen als dem weisen Rathe Aelterer. An gelehrten Kenntnissen, namentlich an Sprachenkunde den meisten Zeitgenossen überlegen, bewies er dagegen für die Regierung eines rauhen kriegerischen Volkes nicht die gehörige Kraft und Umsicht. Während er in Magdeburg an gelehrten Disputationen sich ergötzte, lebte in den deutschen Landen das Wahlherzogthum wieder auf, das Otto I. mit so großem Erfolg niedergekämpft hatte; die geistlichen und weltlichen Großen erstrebten eine unabhängigere Stellung, und Polen und Ungarn lösten die Verbindung mit Deutschland auf. Als Otto funfzehn Jahre zählte, nahm die vormundschaftliche Regierung ein Ende, worauf sich Adelheid auf ihr Witthum im Elsaß zurückzog. Um das Kaiserthum diesseit und jenseit der Alpen wieder in seinem ganzen Glanze herzustellen, unternahm der junge Kaiser auf Willigis' Rath alsbald einen Zug nach Italien. Mit einem stattlichen Gefolge überschritt er den Brenner und 996.
das Etschthal, empfing in Pavia die Huldigung der geistlichen und weltlichen Großen der Lombardei und wurde in Rom von Gregor V., einem Verwandten des sächsischen Herrscherhauses, den Otto selbst zum Papst ernannt hatte, feierlich als Kaiser, Patricius und Schirmvogt gesalbt und gekrönt. Johannes Crescentius, der gleich seinem Vater mehrere Jahre tyrannisch geherrscht hatte, unterwarf sich dem neuen Gebieter und gelobte Treue und Gehorsam. So traten zu gleicher Zeit ein deutscher Papst und ein deutscher Kaiser an die Spitze des Abendlandes und Otto's Stolz wurde durch den raschen und glücklichen Ausgang noch mehr gesteigert. Kaum aber war der Kaiser nach Deutschland zurückgekehrt, so brach Crescentius die Treue, vertrieb den Papst, der sich 997.
durch seine strenge Sittenzucht viele Feinde gemacht hatte, und hob jenen Johannes, der einst Otto's griechischer Lehrer gewesen, auf den Stuhl Petri. Da zog Otto zum zweitenmal nach Rom; sein flüchtiger Vetter schloß sich seinem 998.
Zuge an, und beide rückten drohend vor die Thore der Stadt, die ihnen alsbald geöffnet wurden. Johannes wurde bei der Verhaftung von deutschen Kriegern geblendet und verstümmelt und auf Befehl des harten Gregor rücklings auf einem Esel sitzend durch die Straßen geführt, nachdem man ihm sein Bischofskleid abgerissen; Crescentius wurde in der erstürmten Engelsburg enthauptet und zwölf seiner Genossen neben der aufgehängten Leiche ans Kreuz geschlagen. Mit unerbittlicher Strenge wurde der Uebermuth des Adels gebrochen und das kaiserliche und päpstliche Ansehen zu voller Geltung gebracht. Im nächsten Jahr starb Gregor in der Blüthe der Jahre, und nun verlieh der Kai- 999.
ser seinem gelehrten Freund Gerbert, dem er bereits das Erzbisthum Ravenna verschafft hatte, die oberste Kirchenwürde. Im April wurde er als Silvester II. zum Papst geweiht. Erfüllt von Bewunderung für das alte Rom, ging nun Otto III., der sich ohnedies mehr als Grieche denn als Deutscher fühlte, mit dem stolzen Gedanken um, das alte Römerreich in seiner Herrlichkeit und Machtfülle wiederherzustellen, das „goldene Rom" wieder zur ersten Stadt des Reichs, zum Sitz des Kaisers und zum Mittelpunkt der Welt zu machen

Digitized by Google

und seinen Thron mit der feierlichen Pracht des griechischen Kaiserthums zu umgeben. „Der Senat des alten Rom mit seiner Weisheit und die Triumphe und das Siegesgepränge eines Trajan und Marc Aurel, der Hof von Konstantinopel mit seinem halb antiken, halb orientalischen Prunk — das waren die Zauberkreise, in welche die Gedanken des schwärmenden Jünglings gebannt waren.“ Diese Ideen beschäftigten ihn sogar inmitten der strengen Bußübungen und Wallfahrten, denen er sich häufig unterzog. Denn in der Seele dieses jungen Fürsten kämpften die widersprechendsten Regungen — Weltmacht und Weltentsagung, Fürstenstolz und Selbsterniedrigung den schweren Kampf, ohne ihr den ersehnten Frieden zu bereiten. Um dieselbe Zeit, wo er sich mit den hochfliegendsten Ideen der Weltherrschaft trug, sich in seinem Palast auf dem Aventin mit einem auffallenden und wunderlichen Hofceremoniel und Schaugepränge umgab und das römische Recht Justinians zum Kaiserrecht für das ganze Abendland zu erheben gedachte, lebte er zugleich in einer Höhle bei S. Clemente und zu Subiaco wie ein Einsiedler in Demuth und Selbsterniedrigung, besuchte baarfuß die Gräber der Märtyrer und schien alles Irdische gering zu achten. Diese Richtung zu Handlungen der Reue und Buße, der Sühnung und Selbstpeinigung wurde übrigens immer allgemeiner, je näher das Jahr Tausend heranrückte, das man vielfach im christlichen Abendland als das Ende der Tage ansah. Otto hatte bei seinen weltbeherrschenden Ideen Karls des Großen Beispiel vor Augen, dessen Andenken er auf alle Weise bei dem Volke zu wecken strebte. Darum besuchte er im nächsten Jahr, als ihn
Dec. 999. der Tod seiner Großmutter Adelheid im Kloster zu Selz und der einige Monate vorher erfolgte Hingang seiner geliebten Tante Mathilde in Quedlinburg in die Heimath zurückrief, das Grab des großen Frankenkönigs in Aachen und stieg in die geöffnete Gruft hinab, um sich an dem Anblick des großen Herrschers, der noch im Tode eine majestätische Würde zeigte, für seine großartigen, aber unklaren und phantastischen Ideen zu begeistern. Allein „während sich Otto hoch über sein Volk aufzuschwingen vermeinte und von einer Höhe der Macht zur andern zu erheben gedachte, entschwand ihm der Boden unter den Füßen und er stürzte jählings in die Tiefe hinab.“ In Deutschland gewannen die geistlichen und weltlichen Großen eine immer selbständigere Stellung; im Norden und Osten wurde das Reichsgebiet geschmälert und das Christenthum aufs Neue gefährdet, in Polen und Ungarn erhoben sich unabhängige Königreiche; und selbst in Rom und andern Städten Italiens zeigte sich Aufruhr und Abfall. Um hier das kaiserliche Ansehen wieder herzustellen,
1001. unternahm Otto einen dritten Zug über die Alpen, aber die Beweise von Undank, denen er allenthalben begegnete, und der Verdruß, daß sein väterlicher Freund Willigis wegen des Auffichtsrechts über das Gandersheimer Kloster sich mit dem Papst und der kaiserlichen Familie entzweite, wirkten auf das Gemüth des reizbaren jungen Fürsten so erschütternd, daß er in der Burg
23. Jan. 1002. Paterno am Soracte, im Angesicht von Rom in einem Alter von noch nicht zwei und zwanzig Jahren ins Grab sank. Er starb unvermählt und mit ihm

Digitized by Google

endigte die glänzende Zeit der Ottonen. Im nächsten Jahr folgte ihm sein gelehrter Freund Papst Silvester II. Die Sage hat den frühen Tod des Kaiserjünglings der Rache einer italienischen Frau zugeschrieben. 12. Mai 1003.

„Das Andenken an einen jungen Kaiser von so wunderbar phantastischer Sinnesart und so unglücklichen Schicksalen konnte der Welt nicht leicht entschwinden; poetische Sagen stiegen aus Otto's frühem Grabe auf und bewahrten sein Gedächtniß unter dem Volke länger, als die nüchterne Kunde der Geschichte. Schon frühe glaubte man, daß Otto durch Verrath der Liebe seinen Untergang gefunden habe; man mochte sich dieses glühende Herz, für die Freundschaft so empfänglich, nicht unberührt von dem Zauber der Liebe vorstellen. Stephania, eine schöne, aber stolze und herzlose Römerin, des Crescentius Wittwe — so berichtet die verbreitetste Sage — fesselte mit ihren Reizen das Herz des Jünglings, und als er sich ganz ihr ergab, tödtete sie ihn, um den Tod ihres Gemahls zu rächen, durch Gift. Es liegt eine tiefe Wahrheit in dieser Sage, aber nicht eine Tochter Roms, sondern Roma selbst mit ihren unvergänglichen Reizen fesselte, verrieth, tödtete den mit der Kaiserkrone geschmückten Jüngling."

§. 292c. Culturleben unter den Ottonen. Die Herstellung des römischen Kaiserthums durch Otto den Großen war für das gesammte christliche Abendland eine große zukunftreiche Begebenheit. In dem deutsch-römischen Kaiserreich fanden die zerrissenen Staaten ihre Einheit und ihren Mittelpunkt; der Verkehr mit Italien gab zur Verbreitung der Künste und Wissenschaften nach Deutschland einen mächtigen Anstoß; die ausländischen Königinnen, die in Italien und Konstantinopel den Werth und die Vorzüge tieferer Bildung und feinerer Lebensformen kennen gelernt hatten, begünstigten und förderten das geistige Leben und wurden in ihren Bestrebungen nicht nur von einheimischen und ausländischen Prälaten, wie Willigis, Bernward, Gerbert u. A., sondern auch von einigen Gliedern der sächsischen Kaiserfamilie, namentlich Otto's II. Schwester Mathilde unterstützt. So kam es, daß in Magdeburg, Halle, Bremen, Bardewick u. a. O. eine treffliche Cultur aufblühte, daß in den deutschen Städten sich herrliche Domkirchen und Klostergebäude erhoben, welche die Bauwerke der karolingischen Zeit weit hinter sich ließen, daß in Sachsen sowohl die bessere Bodencultur und das aufblühende Städte- und Industrieleben, als die religiöse und kirchliche Bildung, der feierlichere, durch Musik und Kunst getragene Gottesdienst u. A. m. den großen Aufschwung kund gaben, den das ganze geistige Leben genommen. Und wenn auch diese hohe Cultur durch das wilde Kriegsgetümmel der folgenden Jahre wieder unterging; wenn auch die mathematischen Wissenschaften eines Gerbert, die lateinischen Poesien einer Rhoswitha, die Anfänge der Architektur und Musik wenig Fortbildung fanden, so bewahrten doch die durch die Ottonen gegründeten Lehranstalten (worunter die von Otto's I. Bruder Bruno gestiftete Schule zu Köln den ersten Rang einnahm) die Keime der Bildung. Die Klosterschulen hatten unter der neuen Anregung einen erfreulichen Aufschwung genommen. St. Gallen und Reichenau gediehen zu ihrer schönsten Blüthe; in Hersfeld, Fulda und Corvey trieb man die Wissenschaften mit großer Vorliebe, aber auch in den Nonnenklöstern zu Gandersheim und Quedlinburg lasen die Mädchen neben den Heiligenleben bald

Digitized by Google

den Virgil und Terenz, und die schöne Herzogin Hedwig von Schwaben, Tochter von Otto's I. Bruder Heinrich, die in ihrer Jugend griechisch gelernt, erheiterte die Tage ihres Wittwenstandes auf ihrer Veste Hohentwiel mit dem Lesen lateinischer Dichter, die ihr der Mönch Eckehard von St. Gallen erklärte. Der kaiserliche Hof der Ottonen war der Sammelplatz aller hervorragenden Geister des Abendlandes; die gelehrte Bildung der Zeit sammelte sich wie in einem Brennpunkt damals in Magdeburg und Quedlinburg und durchdrang von da aus die deutschen Länder. „Jene neulateinische Wissenschaft und Literatur, welche die Kirche auf Grundlage der altrömischen Bildung geschaffen hatte, ging auf das deutsche Volk über und mit ihr die klassische Literatur der alten Römer; aber Allem, was die Deutschen empfingen, gaben sie sofort das eigenthümliche Gepräge ihres eigenen Geistes. Sie schrieben in römischer Sprache, aber nach deutschen Anschauungen und von deutschen Dingen." — Gerbert (geb. c. 950), ein weltbekannter Mann, der in Barcelona bei den Arabern den Wissenschaften obgelegen, in Frankreich eine Zeit lang Erzbischof von Rheims gewesen und, obwohl von Geburt ein Franzose aus Auvergne, in Deutschland und Italien zu Hause war, hob in Verbindung mit den fremden Kaiserinnen und mit Otto's II. Schwester Mathilde, Aebtissin von Quedlinburg († 999), und ihrer Verwandten Gerberge, Aebtissin von Gandersheim, die römisch-griechische Cultur, aber als ein Mann ohne Charakter, für äußern Glanz und weltliche Ehre sehr empfänglich und der Schmeichelei und Wohldienerei zugänglich, übte er keinen wohlthätigen Einfluß. Gerbert gehörte zu den seltenen Gelehrten, „die in den weltlichen Dingen gleich heimisch sind, wie in dem Reich der Ideen, die von unbegrenzter Empfänglichkeit sich jeden Stoff aneignen, alle Verhältnisse durchschauen und bemeistern, denen die Hülfsmittel des Geistes nie versiegen und deren Kräfte auch die zerstreuteste Thätigkeit kaum zu erschöpfen scheint." Von großer Bedeutung für die Kenntniß seiner Zeit sind seine „Briefe", etwa 230 an Zahl. Die kleine Schrift „zur Unterweisung der Bischöfe", worin Gerbert nach seiner Erhebung auf den päpstlichen Stuhl seine Grundsätze darlegte, nach denen er sein apostolisches Amt zu führen gedachte, beweist, daß er von der bischöflichen und priesterlichen Gewalt die höchsten Vorstellungen hegte, dafür aber auch einen fleckenlosen Wandel bei dem Kleriker in Anspruch nahm, und die Simonie, d. h. den Erwerb der Kirchengüter und Pfründen durch Kauf für einen Krebsschaden der Kirche hielt. Wohlthätiger und praktischer war die Wirksamkeit zweier anderer Geistlichen, Bernward's Bischofs von Hildesheim und Meinwerk's von Paderborn, die ihre Kenntnisse und mechanischen Fertigkeiten in der Baukunst, Bildnerei und Malerei zur Hebung der Künste und Gewerbe in Norddeutschland anwendeten. Ein Mann von vielseitigem, leichtbeweglichem Geiste, den alles Neue und Fremde anzog, war Bernward besonders geeignet, unter den Sachsen, seinen Landsleuten, Kunstfertigkeit und wissenschaftlichen Sinn zu wecken. Zu seiner Zeit war Hildesheim durch Zierlichkeit des Baues vor allen Städten ausgezeichnet. — Die

Digitized by Google

von den Ottonen begünstigte Civilisation und Lebensverfeinerung wurde besonders gefördert durch die Entdeckung der Silberbergwerke des Harzes, indem die dadurch herbeigeführte Vermehrung des Geldes Handel, Industrie und Cultur hob. Träger des Handels und aller Wechselgeschäfte, Lombarden und Juden, drängten sich von dem an nach Deutschland und an den sächsischen Hof. Mehrung der Städte und Zunahme bürgerlicher Bildung und städtischer Einrichtungen war die nothwendige Folge davon. Allenthalben erblicken wir in dieser Zeit eine Fülle treibender Kräfte. „Wir sehen nicht den Herbst mit seinen Früchten, nicht den Sommer mit seinen Blüthen, noch den Lenz mit seinem frischen Blätterschmuck; es ist gleichsam die Zeit, wo die erste Saat sprießt und der Wald dem fernen Beschauer noch die dürren Aeste zeigt, der spähende Blick aber in der Nähe schon die vollen kräftigen Blattknospen wahrnimmt, die, um aufzubrechen, nur eines warmen Sonnenblicks harren." — An der Spitze der Gesandschaft, die für Otto II. um die Hand der byzantinischen Kaisertochter Theophano warb, stand der gebildete aber eitle Geschichtschreiber Liudprand, der eine ruhmredige, mit Schmähungen auf die Griechen angefüllte Beschreibung dieser Reise verfaßt hat. Im Jahr 997 wurde Otto's III. väterlicher Freund, Erzbischof Adalbert von Prag, von Geburt ein böhmischer Edelmann, dessen Leben zwischen mönchischen Bußübungen und Verbreitung des Christenthums in fernen Ländern getheilt war, von den heidnischen Preußen, einem lithauisch-slavischen Volksstamm an der Ostsee, denen er die Segnungen des Evangeliums bringen wollte, auf Anstiften eines Götzenpriesters erschlagen. Der polnische Herzog Boleslav ließ die Leiche des heiligen Märtyrers in Gnesen beisetzen, wohin der jugendliche Kaiser, der dem frommen Mönche 1000.
mit ungewöhnlicher Liebe zugethan war, eine Wallfahrt unternahm, und über dem Grabe den Grund zu der Mutterkirche von Polen und zu dem ersten Erzbisthum legte.

§. 293. Kaum war Otto III. zu Aachen in die Gruft gesenkt, so traten Heinrich II. 1002—1024.
drei Fürsten als Bewerber um den erledigten Kaiserthron auf: Heinrich von Bayern, Enkel von Otto's I. Bruder Heinrich (§. 290. 1), der streitbare Markgraf Eckard von Meißen, und der reiche Herzog Hermann von Schwaben. Eckard war „eine Zierde des Reichs, ein Schrecken der Feinde, eine Säule des Vaterlands", aber ehe noch die Kaiserwahl entschieden war, wurde er von einer Schaar Verschworner in Pöhlde überfallen
und sammt seinem Gefolge erschlagen. Zwei Monate nachher wurde Heinrich 5. April 1002.
von den fränkischen, bayerischen und oberlothringischen Großen als König
anerkannt und von dem Erzbischof Willigis in Mainz gesalbt und gekrönt, 6. Juni.
worauf auch die sächsischen Fürsten auf einer Versammlung in Merseburg ihn zum Reichsoberhaupt wählten. Nun widerstrebte auch Herman von Schwaben nicht länger und noch vor Ende des Jahres war Heinrich II. allgemein als König der Deutschen begrüßt und somit das Erbrecht des sächsischen Herrscherhauses anerkannt. Mit Mühe hatte Heinrich die Herrschaft erworben,

Digitized by Google

mit Mühe und schweren Kriegen wider Deutsche, Italiener und Slaven mußte er sie behaupten. Indeß er gegen die unruhigen, beweglichen Lothringer und gegen die trotzigen Herzöge und Markgrafen der deutschen Gaue zu Felde lag und die weitverzweigte Verschwörung, die Markgraf Heinrich von dem fränkischen Nordgau mit vielen Großen gegen den König angestiftet, durch Zerstörung der Burgen am Main und Fichtelgebirg unterdrückte, brachen die Polen unter ihrem streitbaren Herzog Boleslav dem „Glorreichen" in die Ostmarken ein, verwüsteten alles Land bis zur Elbe und sagten sich von der Zinspflicht gegen die Deutschen los, und die Lombarden, die um diese Zeit größtentheils unter der Herrschaft einheimischer Bischöfe standen, suchten die Verwirrung und Zwietracht des Reichs zur Erwerbung ihrer Unabhängigkeit zu benutzen. Heinrich zog zuerst über die Alpen. Nachdem er über einen steilen Bergpaß in das Brentathal hinabgestiegen, trieb er Arduin von Ivrea, der sich zum König der Lombardei aufgeworfen, in die Flucht und zog dann über Verona und Brescia nach Pavia, wo er zum
15. Mai 1004. König von Italien gewählt und gekrönt ward. Aber in der folgenden Nacht entstand ein so mächtiger Volksauflauf, daß Heinrich nur durch die unerschütterliche Tapferkeit seiner Deutschen von Mord und Flammen gerettet wurde. Als der Aufstand niedergeschlagen war, lag der größte Theil der herrlichen Königsstadt in Asche. Aber diese Strenge sicherte ihm den Gehorsam der Lombarden. Mit gleichem Erfolg bekämpfte Heinrich den mächtigen und übermüthigen Polenherzog Boleslav. Noch in demselben Jahr rückte er in Böhmen ein, befreite Prag von der polnischen Botmäßigkeit und setzte einen Abkömmling des alten Fürstenhauses ein. Und als er im nächsten Jahr über
1005. die Oder setzte und siegreich bis in die Nähe der Stadt Posen vordrang, da bat Boleslav um Frieden. Er wurde ihm gewährt unter der Bedingung, daß er auf die Marken und auf Böhmen Verzicht leiste und das Abhängigkeitsverhältniß gegen das Reich wieder anerkenne. Den Raubzügen der Wenden wurde gesteuert und mehrere Häuptlinge derselben mit dem Strange bestraft. In den beiden folgenden Jahren zog Heinrich wider den Markgrafen Balduin von Flandern, der die Stadt Valenciennes und andere Reichsgebiete an sich gebracht hatte, und nöthigte ihn trotz seiner tapfern Vertheidigung in seinem burgenreichen Lande zur Unterwerfung und zur Herausgabe des ungerechten Erwerbes. Von König Rudolf von Burgund, dem kinderlosen Bruder seiner Mutter, erwarb er die Zusicherung, daß nach seinem Tode sein Land an das deutsche Reich fallen sollte. So war Heinrich II. nicht allein „ein Wahrer", sondern auch „ein Mehrer" des Reichs. Aber mit den Siegen wuchs die Zahl der Feinde. Seine eigenen Schwäger und das ganze Geschlecht der Luxemburger traten wider ihn auf und nöthigten ihn zu vielen beschwerlichen Feldzügen gegen Lothringen; und Boleslav versuchte noch mehrmals das Glück der Waffen und entriß dem Reich die Lausitz und andere Gebiete, doch zerriß er nicht die Bande der Lehnspflicht. — Die fromme Gesinnung und die Hingebung an Kirche und Geistlichkeit, die

Digitized by Google

Heinrich durch die Gründung des Bisthums und der Kathedrale zu Bamberg (dem Lieblingsort seiner Jugend, in einer anmuthigen Landschaft Ostfrankens am Fuße der „Altenburg"), wie durch andere Stiftsgebäude und reiche Gaben an Gotteshäuser an den Tag legte, verschafften ihm und seiner gleichgesinnten Gemahlin Kunigunde in der Folge den Beinamen der Heiligen. Der herrliche Dom mit seinen vier schlanken Thürmen in romanischem Baustil ist ein edles Denkmal des durch die Verbindung mit Italien geweckten deutschen Kunstgeschmacks. Seitdem erblühte das Bamberger Land zu einer fruchtbaren und reichen Landschaft, „in der die deutsche Art vollständig die Oberhand gewann. Die Ausdauer und der Fleiß deutscher Bauern, welche die Kirche in das Land zog, schufen es zu einem gesegneten Erntefeld um." — Um der Stiftung größere Bedeutung zu verleihen, rief der König nach Beendigung des Baues den Papst Benedict VIII., von dem er auf seiner ersten Romfahrt die Kaiserkrönung in der Peterskirche erhalten 1014.
hatte, über die Alpen, damit er die Kathedrale feierlich einweihe, und stellte dann das Bisthum unter den besondern Schutz des heiligen Vaters. Trotz seiner Hingebung an die Kirche hielt Heinrich doch die deutsche Geistlichkeit fest unter seiner Hand, lenkte die kirchlichen Dinge nach seinem Willen und übte in Rom die Schutzvogtei mit Ernst und Strenge. Er strafte die unruhigen römischen Großen, schirmte den Papst in seinem Rechte und sorgte für Sicherheit und Ordnung. Den goldenen reich geschmückten Reichsapfel mit dem Kreuze, den ihm Benedict verehrte, stiftete er in das Kloster Clugny. Nach seiner Rückkehr von dem dritten Römerzug, den er auf Bitten des Papstes unternommen und auf dem er die Hoheit des abendländischen Reiches über das von den Griechen bedrohte Unteritalien neu befestigte, starb Kaiser Heinrich II. auf seiner Burg Grona unweit Göttingen, ein staatskluger, 13. Juli 1024.
verständiger Mann, von dem die Geschichte ein ganz anderes Bild liefert, als die Legende von Heinrich dem „Heiligen." Er war ein hochgebildeter, redegewandter Fürst, dem die deutschen Interessen mehr am Herzen lagen, als die italienischen, welcher der Begründung eines gesicherten Rechtszustandes und gesetzlicher Ordnungen seine besondere Fürsorge zuwendete, welcher „der Tyrannei und Willkür des übermächtigen Adels durch Gesetz und Recht, wie durch die heiligen Mittel zu steuern, der Unterdrückung des niederen Volks zu wehren, das Königthum als schützende Macht über Alle und Alles zu erhöhen suchte." Wie reich an Kämpfen, Unruhen und Mißgeschicken seine Regierung auch gewesen war, so wurde doch die Errungenschaft der Ottonen unter ihm nicht verkürzt. Das „heilige römische Reich deutscher Nation" blieb; die Herrschaft über Italien wurde behauptet; das deutsche Reich war auch ferner „Stern und Kern der abendländischen Welt." Diese dauerhafte Begründung eines großen Staatsganzen, in dem alle deutschen Stämme sich als Glieder fühlten, und die Erweckung eines gemeinsamen Volksbewußtseins in allen Gauen war das wichtigste Ergebniß der Herstellung des abendländischen Kaiserthums. Erst zur Zeit der Ottonen wurde die Gesammt-

Digitized by Google

heit der deutsch redenden und nun in einem Reiche verbundenen Volksstämme als „Deutsche" bezeichnet. Der Gegensatz zu Italien weckte somit das nationale Bewußtsein.

Konrad II. 1024—1039.

§. 294. Nach Heinrichs Hinscheiden wurde Konrad II., Herzog von Franken, in der blühenden Rheinebene bei Oppenheim von den geistlichen und weltlichen Fürsten mit überwiegender Mehrheit auf den Königstuhl gehoben

8. Sept. 1024.

und sogleich durch den Erzbischof Aribo von Mainz gekrönt, worauf die königliche Wittwe Kunigunde ihm die Reichsinsignien einhändigte und dann der Welt entsagte, „die ihr keine Pflichten mehr auflegte und keine Freuden mehr bot." Hatte auch Konrad manche Gegner, besonders an den lothringischen Herzögen und an einem großen Theil der Bischöfe und Geistlichen, welche an seiner Ehe mit Gisela, der schönen, gebildeten und geistreichen, aber den Freuden und Genüssen der Welt ergebenen Herzogin von Schwaben Anstoß nahmen, weil sie schon zweimal Wittwe gewesen; so brachte doch der stattliche Fürst schon bei seinem ersten Königsritt durch die deutschen Gaue die meisten Widersacher zum Schweigen und zum Gehorsam und diejenigen, die in der Folge wieder ihr Haupt gegen ihn zu erheben wagten, wurden durch die Schärfe seines Schwertes in die Schranken gewiesen. Konrad, damals in der Blüthe des kräftigsten Mannesalters, war von imponirender Persönlichkeit; „sein Blick war sicher, sein Wille unbeugsam, er konnte streng sein bis zur Härte; alle Menschenfurcht war ihm fremd. Eine starke und leidenschaftliche Natur hatte er doch in der Schule des Unglücks Selbstbeherrschung und Fassung gelernt, ein festes Herz auch in Leiden bewährt; freigebig war er bis zum Uebermaß, in allen ritterlichen Tugenden fand man kaum seines Gleichen." Sein Auge war unverwandt auf die Vergrößerung und Befestigung seiner Macht und Herrschergröße gerichtet. Sobald er daher sein An-

1026.

sehen in Deutschland fest begründet sah, unternahm er eine Romfahrt, um die wankelmüthigen Italiener, welche mit dem Plane umgingen, einen auswärtigen Fürsten (Wilhelm von Aquitanien), zum König zu erheben und Italien von den Deutschen zu befreien, mit Gewalt in der Treue und Pflicht zum Reich zu erhalten. Er zog von Verona nach Mailand, wo er durch den mächtigen Bischof Heribert mit der eisernen Krone der Lombarden geschmückt und somit als König von Italien anerkannt ward; dann bändigte er die trotzigen Städte Pavia und Ravenna, welche die Herrschaft der Deutschen nicht anerkennen wollten, brach die Burgen der ungehorsamen

1027.

Edeln und rückte im März in Rom ein. Nachdem er hier unter großen Feierlichkeiten, an denen zwei Könige, Rudolf von Burgund und der auf einer Pilgerfahrt anwesende Kanut der Große (§. 285) Theil nahmen, die Kaiserkrone empfangen und einen Aufstand der römischen Bürgerschaft mit blutiger Strenge unterdrückt, durchzog er im Fluge die südlichsten Theile seines Reiches, um auch über die Städte Unteritaliens, über Capua, Benevent, Salerno, seine Hoheit zu befestigen und kehrte dann im Mai wieder nach Deutschland zurück. Mit Erstaunen blickten die Zeitgenossen auf die raschen

Digitized by Google

und großen Erfolge des thatkräftigen Mannes; sie wirkten so überwältigend, daß bei seiner Erscheinung die unruhigen Großen des Reichs, zu denen selbst seine nächsten Verwandten, sein Vetter Konrad von Franken, einst Mitbewerber um die Königskrone, sein Stiefsohn Ernst von Schwaben nebst dessen Freunden Welf von Bayern und Werner von Kiburg gehörten, von jedem Widerstande abließen und die Gnade des Kaisers anriefen. Als 1028.
noch in demselben Jahr Konrads elfjähriger Sohn Heinrich durch die Wahl der Fürsten zum Nachfolger im Reich bestimmt und von dem Bischof von Cöln zu Aachen gekrönt ward, „leuchtete die Zukunft beruhigend in die bewegte Gegenwart hinein, wie lichte Wolken am fernen Horizonte bei Gewitterstürmen." Diese Krönung war der erste Schritt zur Begründung eines erblichen Kaiserthums, welche sich Konrad zur Lebensaufgabe gestellt.

Allein es standen noch viele Kämpfe bevor. Nicht nur, daß Mieczislaw (Miesko), Boleslaw's Sohn, der sich den Titel eines Königs beigelegt und sein Land der Hoheit des Reichs entzogen hatte, einen verheerenden Zug in
die Ostmarken unternahm und mit Beute und Schaaren Gefangener beladen als 1030.
Sieger zurückkehrte; auch im Süden und Westen drohten neue Feinde, als Konrad den König Rudolf von Burgundien von Neuem nöthigte, die Anwartschaft des Reichs auf die Länder an der Rhone, am Jura und in dem allobrogischen Alpengebiet anzuerkennen. Herzog Ernst, der als naher Verwandter Rudolfs auf dieses „arelatische Königreich" Ansprüche machte, erhob abermals die Fahne der Empörung; von dem Kaiser mit Acht und Bann belegt und seiner schwäbischen Erbländer beraubt, flüchtete er sich mit seinem treuesten Dienstmann Werner von Kiburg und einer Schaar tapferer Gesellen in die öbesten Gegenden und Schluchten des Schwarzwaldes, wo sie in der festen Burg Falkenstein Schutz suchten, bis sie im Kampfe wider den Grafen Mangold, den Führer eines kaiserlichen Kriegshaufens, nach tapferster Gegenwehr erlagen. Die Thaten und Schicksale des ritterlichen Herzogs Ernst gingen in die Volkssage über, und wuchsen mit der Zeit durch Einflechtung fremder Sagenstoffe zu einer Heldendichtung an, die während der Kreuzzüge mit den Fabeln des Morgenlandes ausgeschmückt, in ihrer bunten Gestalt sich auf unsere Tage erhalten hat. (Anh. §. 8.) „Das deutsche Volk, von Alters her geneigt, jedes Anringen gegen die Uebermacht fürstlicher Allgewalt als ein ruhmwürdiges Trachten nach alt angeborner Mannesfreiheit und Selbständigkeit zu preisen, besang Ernst's Kampf mit dem Kaiser in lange nachhallenden Liedern." Bald nachher wurde Konrad auch im Osten vom Glück begünstigt, indem Mieczislaw, im Gedränge zwischen den deutschen Kriegsheeren und inneren Aufständen, die Beute und Gefangenen wieder herausgab, den Ostmarken entsagte und die Lehnsherrlichkeit des 1031.
Kaisers willig anerkannte. Zwei Jahre später starb der Polenfürst, gleich seinem 1032.
Vater ein eifriger Beförderer des Christenthums in den Weichselgegenden. Auch 1035
Bretislaw von Böhmen, ein hochstrebender, friedliebender Fürst trat wieder in den Lehnsverband ein, den sein Vorgänger zerrissen hatte.

Nicht minder glücklich und ruhmvoll beendigte Konrad den Streit am Jura und an der Rhone. König Rudolf „der Träge" hatte sterbend seine
Krone, die Lanze des heil. Moriz, das Banner seines Reichs und die andern 1032
Insignien dem Kaiser übersandt und ihn somit zum Erben erklärt. Aber die

Digitized by Google

burgundischen Grafen und viele Bischöfe und Städte, die unter der schwachen Regierung Rudolfs alle Bande der Unterthänigkeit abgestreift hatten, verweigerten dem neuen König den Gehorsam; sie begünstigten den Grafen Odo von der Champagne, der als nächster Blutsverwandter Rudolfs Ansprüche auf das schöne Erbe machte, weil sie lieber einen geringen Fürsten als den mächtigsten Herrn der Christenheit zum Lehnsherrn haben wollten. Als aber Konrad auf einem Winterfeldzug zuerst den allemannischen Theil
1033. Burgundiens unterworfen und seine Wahl und Krönung durchgeführt hatte, und dann mit Heeresmacht die Stammlande Odo's bedrohte, da entsagte dieser seinen Ansprüchen, worauf Konrad auch als Herr des romanischen Theiles anerkannt ward. Im Dome zu Genf wurde er in einer glänzenden Versammlung deutscher, burgundischer und italienischer Fürsten und Bischöfe mit
1. Aug. 1034. der Königskrone geschmückt und somit das Rhonegebiet mit den reichen Städten Lyon, Vienne, Arles, Marseille, Genf, Besançon u. a. m., die anmuthigen Thalebenen Savoyens und die westliche Schweiz in den deutschen Reichsverband aufgenommen, der Anfang einer glücklichen und gesegneten Zeit für diese Länder. Denn waren auch die lehnsherrlichen Bande sehr gelockert, als Konrad die Herrschaft ergriff, waren auch die meisten Kronländer im erblichen Besitz der mächtigen Familien, die Regalien in den Händen der Bischöfe, das Herrngut großentheils verschleudert; so war doch die kaiserliche Macht stark genug, dem Raub- und Fehdewesen zu steuern, Recht und Ordnung zu schirmen, den Handel und die Gewerbsamkeit zu heben und Wohlstand und Bildung zu fördern. Hier war es, wo der wohlthätige „Gottesfrieden" (Treuga Dei), in Folge dessen von Donnerstag Abend bis Montag Morgen, also an allen Wochentagen, die durch das Leben Christi eine höhere Bedeutung haben, die Waffen ruhen und alle Handlungen der Rache und Selbsthülfe unterbleiben sollten, durch den Einfluß der Bischöfe ins Leben trat, eine Einrichtung, welche unter den fränkischen Kaisern, besonders in den unsichern Zeiten Heinrichs IV. auch in Italien und Deutschland Geltung erlangte, und dem Raub- und Fehdeleben durch die Macht der Religion und der heiligen Sitte eine wohlthätige Schranke setzte. Eine schreckliche Hungersnoth und Sterblichkeit, welche unter dieser Regierung mehrere Jahre lang ganz Europa schwer heimsuchte, wurde als Strafe Gottes über die Ruchlosigkeit der Menschen angesehen und von der Geistlichkeit zur Begründung dieses heiligen Friedens, den Christus der Welt verheißen, benutzt. Mit Begierde griff das schutzlose Volk nach dem dargebotenen Gut wie nach
1036. einem Anker der Rettung. Odo fand zwei Jahre später seinen Tod im Kampfe gegen einen lothringischen Heerhaufen, als er gerade im Begriff stand, mit Hülfe der empörten Bischöfe und Großen der Lombardei sich die Herrschaft von Oberitalien zu erkämpfen. — Im Westen und Osten wurde demnach das Reichsgebiet ausgedehnt und die Macht und Ehre des Kaiserthums gemehrt. Dagegen wurde im Norden Schleswig an den mächtigen König Kanut (bei der Vermählung von dessen Tochter Gunhild mit Kon-

Digitized by Google

rads Sohn Heinrich), abgetreten und die Eider als deutsche Reichsgrenze festgesetzt. — Die Thaten im Felde hinderten Konrad nicht, seinen Blick den inneren Angelegenheiten zuzuwenden. Drei Mittel schienen ihm besonders geeignet, die Macht der Kaiserkrone zu erhöhen: die allmählige Aufhebung der herzoglichen Gewalten und ihre Uebertragung auf den Kaiser; die Verleihung der einflußreichsten Kirchenämter an Glieder des Herrscherhauses und die Erblichkeit der kleineren Lehen (Beneficien). In dieser Absicht übertrug er die Herzogswürde in Bayern, Schwaben und Franken auf seinen Sohn und trachtete nach einer Gelegenheit, auch über die andern in ähnlicher Weise zu verfügen; durch das zweite Mittel erlangte er große Gewalt über die Kirche, die er mit schwerer Hand drückte, und auf seinem zweiten Römerzug, auf 1037. 1038.
welchem er den übermüthigen und kriegerischen Bischof Heribert von Mailand lange und hart bekämpfte und den tyrannischen Herzog Pandulf von Capua zur Flucht trieb, erließ er das berühmte Lehnsgesetz, welches die Grundlage des gesammten Feudalrechts wurde und für Italien die Erblichkeit der Beneficien in ähnlicher Weise feststellte, wie sie schon vorher in Deutschland zu Recht bestanden; zugleich bestimmte er die dem Kaiser schuldigen Lehnspflichten, Abgaben und Leistungen. Nur wer in einem Gericht seiner Standesgenossen eines Verbrechens überwiesen worden, könne seines Lehns beraubt werden. Durch diese Bestimmung wurde die Macht der Großen zersplittert und geschwächt, die Vasallen der Willkür ihrer Lehnsherrn entzogen, der gewaffneten Selbsthülfe der Boden geschmälert und der Grund zu einem freien und angesehenen Mittelstand gelegt. Der Ackerbau hob sich, indem der niedere Adel im erblichen Besitz einen natürlichen Anreiz fand, seine Hufen fleißiger zu bestellen und neue Zweige der Landwirthschaft zu ersinnen. Konrad und seine Nachfolger liegen im Dome zu Speyer, dessen majestätischen Bau er begonnen (1030), begraben. Ueber ein halbes Jahrtausend war Speyer die heilige „Kaisertodtenstadt", und die Reste deutscher Könige, welche sich im Leben blutig befehdet, ruhten dort in der stillen Gruft des erhabenen Meisterwerks romanischer Architectur friedlich neben einander.

1. **Der Gottesfrieden.** Als das wilde Fehdewesen alle Gerichtsbarkeit verdrängte, Gewaltthat jeden geordneten Rechtsgang störte, und der Schwache und Schutzbedürftige hilflos der Bedrückung ausgesetzt war, da suchte die französische Geistlichkeit durch die Macht der Religion der mangelhaften Rechtspflege nachzuhelfen und der Raubgier und den Thaten des Schwerts durch kirchliche Gebote Schranken zu setzen. Schon im J. 989 wurden auf einer Synode der Diöcese Poitiers folgende Beschlüsse gefaßt: „Wer in die Kirche einbricht oder Etwas mit Gewalt von dort wegnimmt, der sei, wenn er nicht Genugthuung leistet, verflucht. Verflucht sei weiter, wer Landleuten und andern Armen Schaafe, Rinder u. s. w. raubt. Der Fluch der Kirche treffe endlich auch die, welche wehrlose Geistliche angreifen und verletzen." Eine andere Friedensurkunde der franz. Geistlichkeit stellt auch noch Kaufleute unter den Schutz der Kirche, bedroht die Uebelthäter mit der strengsten Excommunication, bis sie Genugthuung geleistet, und belegt die Besitzungen der Widerspenstigen mit dem Interdikte. Es waren strenge, aber nothwendige Zwangsmittel, die nicht eitler Herrschsucht dienten, sondern „aus der Bedrängniß der Kirche selbst und dem elenden Zustande des schutzlosen Volkes hervorgegangen, das Werk des

Digitized by Google

Friedens förderten." Noch wirksamer waren die Bemühungen des französischen Klerus im J. 1034, als er die in Folge einer dreijährigen Hungersnoth herrschende Zerknirschung des Volkes zur „Erneuerung des Friedens auf Erden" benutzte und zur Sühnung der Sünden außer andern Bußen namentlich die Enthaltung von Waffenthaten und räuberischen Ueberfällen geloben ließ. Hoch und Niedrig trat in die heilige Friedensverbrüderung ein. Ja die Geistlichkeit begnügte sich nicht mit dem bloßen Friedensgelöbniß, sie bildete sogar Waffenbrüderschaften, worin Jeder eidlich sich verpflichten mußte, gegen alle Friedensstörer mit dem Schwerte zu Felde zu ziehen und namentlich der Kirche und ihren Dienern den nachdrücklichsten Schutz zu gewähren. Priester sollten mit der heiligen Fahne dem Volke voranziehen (1038). Aber dieser gewaltsame Friedenszwang führte neue Störungen herbei. Endlich im J. 1041 kam der eigentliche **Gottesfrieden** (die Treuga Dei) zu Stande, hauptsächlich durch die Thätigkeit der Bischöfe von Arles und Avignon und des Abtes von Clugny. In einem Schreiben wird im Namen des gesammten Klerus von Frankreich unter Androhung kirchlicher und weltlicher Strafen gegen die Uebertreter der Gottesfrieden ausgeschrieben, der darin besteht, „daß von der Abendstunde des vierten Wochentages an unter allen Christen, Freunden und Feinden, Nachbarn und Fremden, ein heiliger und unverletzlicher Friede herrscht bis zum zweiten Wochentage, d. h. bis zum Sonnenaufgang am Dienstag, so daß Jedermann zu jeder Stunde in diesen vier Tagen und Nächten vollkommene Sicherheit genießt und frei von jeglicher Furcht vor seinen Feinden unter dem Schutz des göttlichen Friedens thun kann, was ihm gelegen ist." Dieser von frommen Männern gepredigte und von dem bedrängten Volk als Rettungsmittel lebhaft ergriffene Frieden fand in Frankreich bald allgemeine Geltung und wurde auf zahlreichen Concilien in der Folge erneut und mehr ausgebildet. Bald wurde die Heiligkeit des Friedens auch auf die Adventszeit und die hohen Kirchenfeste ausgedehnt, und übte auf die Entwickelung der Lebensverhältnisse in Frankreich den wohlthätigsten Einfluß. Nicht allein, daß er die Gewaltthaten, denen die unteren Volksklassen ausgesetzt waren, zu beschränken wußte, er begann auch das kriegerische Leben des Adels überhaupt zu disciplíniren. „Die Treuga Dei war ein glänzender Sieg, den die Ordnungsbestrebungen des Klerus über das unbändige und rohe Waffenleben des Adels davon trugen. Unter den Nachwirkungen dieses Erfolges hat sich dann das eigenthümliche französische Ritterthum mit seinen edleren und feineren Formen entwickelt, ist der Ritterstand als eine geschlossene Genossenschaft mit fester Gliederung unter nachweislicher Einwirkung der geistlichen Hierarchie entstanden." — Von Frankreich fand die heilige Sitte Eingang in Deutschland und Italien, in Spanien und England. Schon Heinrich III. suchte dem auf einem Reichstag in Konstanz erlassenen Friedensgebot im ganzen Reiche Geltung zu verschaffen; doch gebührt dem Erzbischof Sigiwin von Köln das Verdienst, den Gottesfrieden in Deutschland begründet zu haben und zwar im J. 1083. Nach seiner Verfügung, die bald in Lüttich, Münster und andern Ländern nachgeahmt wurde, sollte nicht blos in den 3 Tagen der Woche (Freitag, Sonnabend, Sonntag), sondern auch vom ersten Tage der Adventszeit bis nach Weihnachten und vom Beginne der Fasten bis 8 Tage nach Pfingsten Niemand Waffen tragen und Gewaltthaten verüben. Kirchliche und weltliche Strafbestimmungen sollten dem heiligen Gebote Nachdruck verleihen. Zwar ist das Institut nicht, wie früher geglaubt wurde, unter die Reichsgesetze aufgenommen worden; aber die fränkischen Kaiser haben doch dasselbe nach besten Kräften zu fördern gesucht, wenn schon die Bischöfe wie die Urheber so die eigentlichen Hüter des Friedensgebotes gewesen zu sein scheinen. In England und Unteritalien wurde der „Friede Gottes" hauptsächlich unter dem Schutz der normännischen Fürsten begründet. Eine allgemeine Bedeutung aber erhielt die Treuga Dei, als das Oberhaupt der abendländischen Kirche sie für die ganze Christenheit als bindend aufstellte. Dies geschah zuerst durch Urban II. auf derselben Kirchenversammlung in Clermont, auf welcher der erste Kreuzzug beschlossen ward (§. 302). Dadurch sollte die ganze christliche Welt durch das Band des Friedens und der Versöhnung ver-

Digitized by Google

bunden werden, um als ein geschlossenes Ganze gegen die Ungläubigen in den heiligen Kampf zu ziehen. Etwa drei Jahrzehnte später wurde der Gottesfriede, nachdem er noch auf einigen Concilien wiederholt worden war, in das kanonische Recht als allgemeines Kirchengebot aufgenommen und im J. 1179 von Alexander III. noch einmal in seinem ganzen Umfang bestätigt. Aber um diese Zeit hatte er bereits aufgehört, allgemeine Gültigkeit zu haben. Die Rechtsanschauungen hatten unter den neuen Zeitideen eine andere Gestalt angenommen; die Treuga Dei, die im 11. Jahrhundert als letztes Rettungsmittel in Noth und Bedrängniß, als einzige Schutzwehr gegen einen Zustand wilder Anarchie von den hülfebedürftigen Völkern mit Begierde ergriffen worden, war am Ende des 12. Jahrhunderts bereits eine veraltete Einrichtung, die nur noch eine historische Bedeutung besaß. Andere kräftigere Friedensinstitute waren ins Leben getreten; die Waffenruhe von einigen Tagen und bestimmten heil. Zeiten sollte durch einen allgemeinen dauernden, durch einen ewigen Frieden ersetzt werden. In diesem Streben trafen die weltlichen Machthaber mit der Theokratie des Papstthums zusammen. Aber indem die Bestimmungen der Treuga in die neuen Friedensordnungen und Rechtsinstitute aufgenommen wurden, behielten sie auch noch später ihre Geltung. Noch im Sachsenspiegel werden gewisse Tage und Zeiten aufgeführt, die für alle Menschen Tage des Friedens sein sollten. Je mehr aber unter den Einflüssen des Faustrechts die Gemüther verwilderten, desto unzulänglicher waren die kirchlichen Friedensgebote; daher in den späteren Reichsfriedensgesetzen zur Unterdrückung des Fehdewesens derselben keine Erwähnung geschieht. (Vgl. Dr. A. Kluckhohn „Geschichte des Gottesfriedens").

2. **Die Slaven.** (Vgl. §. 256 b). Ostwärts von der Elbe lebten noch viele slavische Völkerschaften unter ihren Stammfürsten ohne weitere Verpflichtung als Tribut zu geben und sich zur Annahme der äußern Formen des Christenthums zu bekennen. Die bekanntesten und bedeutendsten waren die Sorben, Obotriten und Luitizen; zu ihrer Bewältigung hatten die sächsischen Kaiser Burgwarten und feste Städte an den Grenzen anlegen lassen und die Markgrafschaften Brandenburg, Thüringen (Meißen), Lausitz u. a. errichtet. Allein „die Art der Erwerbung dieser Länder durch Waffen, die Härte, mit der die alten Einwohner gezwungen wurden, ihren heimischen geliebten Göttern zu entsagen, um sie gegen ihrer Unterdrücker Religion zu vertauschen, welche, tief vom Ursprunge herabgesunken, hauptsächlich die Abgabe des zehnten Theils der Früchte der Betriebsamkeit und des Schweißes ihrer Bekenner forderte, der Druck des Tributs an den König und die willkürlichen Erpressungen und, was am tiefsten schmerzte, der verächtliche Hohn, mit dem das fast zur Knechtschaft herabgewürdigte Volk wie seine Fürsten sich von den rauhen, habsüchtigen Kriegern behandelt sehen mußte, mit dem es als unehrlich sich durch Bande der Ehe nie zu Einem Volke vereinigen konnte; Alles dies mußte einen tief begründeten Haß erzeugen und konnte unmöglich, so lange die Nation noch Kraft und Muth hatte, einen Zustand sichern, welcher nur durch das Schwert gegründet war, nur durch Gewalt behauptet wurde." „Es würde der Wahrheit nicht entsprechen", sagt ein neuerer Schriftsteller (Droysen), „wenn man sagen wollte, daß die Slaven, namentlich die im Osten der Elbe, von Natur roher oder unbegabter gewesen seien als ihre deutschen Nachbarn. Es ist aller Orten in diesen Slavenstämmen ein stiller, schmiegsamer, heiterer Sinn; sie strengen sich nicht gern zu langer und schwerer Arbeit an; das bequeme Fischen in See und Fluß, das beschauliche Schweinehüten im Wald, ein leichter Feldbau, wenn es genügt, mit dem Haken den Boden aufzuritzen, während der bessere Boden unbestellt, ungerodet bleibt, dazu Handel und Wandel, wozu sie natürliches Geschick haben, das sind ihre Beschäftigungen. — Ursprünglich haben sie den Unterschied von Ständen nicht, sie sitzen in kleinen Dorf- und Stammgemeinschaften unter gewählten Aeltesten; Arbeit und Ertrag ist gemeinsam, von persönlichem Eigenthum keine Rede. Es ist etwas, man möchte sagen, Geschichtsloses in ihrer Art; je weniger sich der Einzelne stark und auf sich selbst gestellt fühlt, desto leichter schließen sie sich in Massen zusammen, fügen sie sich der Leitung. Das

Digitized by Google

am meisten unterscheidet sie von der hochgespannten, unruhig drängenden, aber auch gewaltsamen, selbstsüchtigeren Germanenweise. Die Berührung dieser, der Kampf gegen sie zwingt sie zu höherer Spannung, zu größeren Vereinigungen. Dies und das Eindringen des Christenthums hat ihnen fürstenmäßige Herrschaft gebracht, die sich dann herrischer, als bei den deutschen Stämmen geschehen, gestaltete. So ist die Herzogsgewalt in Böhmen, in Polen erwachsen." Wenn nun die Polen und Böhmen, die mit großem Widerstreben die Oberhoheit des deutschen Reichs anerkannten und von Zeit zu Zeit Versuche zu deren Abschüttelung machten, raubend und verheerend in die Ostmarken einbrachen, fanden sie Bundesgenossen und Freunde an den slavischen Ansiedlern. Den verheerendsten Einfall machten die Polen unter Mieczislaw (Mieslo) im Jahre 1030, wurden aber nach einem zweijährigen blutigen Kriege wieder zur Lehns- und Tributpflichtigkeit gezwungen, und an ihren westlichen Verbündeten, namentlich den am Heidenthum hängenden Luitizen schwere Rache genommen. Unter Heinrich III. weigerte Bretislaw, der unternehmende und stolze Herzog von Böhmen, der einen glücklichen Feldzug gegen das zwieträchtige, zerrüttete Polen gemacht und viele Schätze und Beute weggeführt hatte, dem deutschen Reich den schuldigen Tribut, und trug sich mit dem Plan, ein freies Slavenreich zu gründen. Von Prag aus hoffte er über Böhmen, Mähren und Polen zu herrschen und mit der Königskrone geschmückt, dem deutschen Kaiser als ebenbürtiger Herrscher gegenüberzutreten. Aber Heinrich machte von 1039—1041 drei erfolgreiche, wenn auch beschwerliche Feldzüge gegen Böhmen und zwang den Herzog zur Huldigung und zur Entrichtung von Geiseln und Tribut. Barfuß und im Büßergewand warf sich Bretislaw dem König in Regensburg zu Füßen, gab ihm die herzogliche Fahne Böhmens zurück, entsagte seinen polnischen Eroberungen und den königlichen Ehren. Heinrich versöhnte sich mit ihm und die Milde, die er dem demüthigen Fürsten bewies, knüpfte diesen auf immer durch die Bande der Dankbarkeit an das deutsche Kaiserhaus. In den unruhigen Zeiten Heinrichs IV. hielten die Böhmen treu zu dem Kaiser und bildeten den Kern seines Kriegsvolks wider seine Feinde, schändeten aber ihren Namen durch Grausamkeit und Raubsucht. Zur Belohnung ihrer Verdienste verlieh Heinrich IV. dem Herzog Wratislav den Königstitel (a. 1086). Unter seinen zwieträchtigen Söhnen gerieth Böhmen während Heinrich's V. Regierung in große Verwirrung.

Heinrich III. 1039—1056.

§. 295. Konrad's Sohn **Heinrich III.** („der Schwarze") war ein Mann von hoher Kraft, unter dem Deutschland seine größte Ausdehnung, die Kaiserwürde ihr höchstes Ansehen hatte. Ausgerüstet mit denselben Tugenden, die den Vater zierten, mit Seelenstärke, scharfem Verstand, Gerechtigkeitsliebe und persönlichem Muthe, trug er auch dasselbe stolze Gefühl von der Größe und Herrlichkeit der Kaisermacht in seiner Seele, war er auch von demselben mächtigen Trieb durchdrungen, sie ungeschwächt seiner Nachkommenschaft zu hinterlassen. Er befestigte die deutsche Lehnsherrlichkeit über Böhmen (§. 294. 2), verhalf dem flüchtigen Herzog Kasimir, aus dem Geschlechte der Piasten, zur Wiedererlangung seines väterlichen Herzogthums Polen unter der Oberhoheit des Reichs und zwang durch eine Reihe von Feldzügen

Juli 1044.

und durch den glorreichen Sieg unweit der Raab die Ungarn, die unter der Führung des kriegerischen und gewaltthätigen Aba den König Peter zur Flucht getrieben und die alten Raubzüge erneuert hatten, den vertriebenen König wieder auf den Thron des heil. Stephan, seines Oheims, zurückzu-

1045.

führen. Dieser ließ Aba enthaupten, stellte Ungarn unter den Schutz und die Lehnspflicht des deutschen Reichs und gestattete, daß der südwestliche Theil

Digitized by Google

des Landes dem babenbergischen Beherrscher der Ostmark (Oestreich) verliehen ward. — Wie Heinrich durch sein tapferes Schwert die äußern Feinde zügelte und zum Gehorsam und zur Lehnspflicht zwang, so wußte er auch den unbotmäßigen und trotzigen Geist der Großen des Reichs zu bändigen. Zu dem Zweck griff er im Anfang seiner Regierung den väterlichen Plan wieder auf, eine kaiserliche Erbmonarchie zu gründen und die Herzogthümer in den deutschen Landen mit der königlichen Gewalt zu vereinigen oder ganz von derselben abhängig zu machen. Deshalb besetzte er die erledigten Herzogthümer längere Zeit entweder gar nicht, oder er verlieh sie an nicht einheimische, ihm ergebene Edelleute, wodurch die Erblichkeit derselben verhindert ward. So wurde das Herzogthum unter ihm nur ein „Schattenbild des alten Stammfürstenthums"; denn die Fremdlinge, die er als Herzöge über die Provinzen seines Reichs einsetzte, waren nur dienstwillige Diener des Königs. Aber diese Maßregel verwickelte den Kaiser in eine Reihe von Fehden, die mit einigen Unterbrechungen und vorübergehenden Erfolgen seine ganze Regierungszeit durchzogen und seine größern Pläne und Unternehmungen oft hemmten und fesselten.

Als Herzog Gozelo von Lothringen starb, theilte Heinrich das Land 1044.
unter dessen zwei Söhne, zog sich aber dadurch die Feindschaft des thatkräftigen und bisher dem Kaiserhause treu ergebenen Gottfried des Bärtigen von Oberlothringen, des ältesten der Söhne zu, der das ganze Erbe des Vaters in Anspruch nahm. Nach einem unglücklichen Kampf wurde Gottfried auf einem Fürstentage des Abfalls und Verraths für schuldig erkannt und nach dem Schloß Gibichenstein in Haft gebracht. Er demüthigte sich bald und erhielt sein getheiltes Erbe zurück, nicht aber das Herzogthum Niederlothringen, mit welchem der Kaiser vielmehr ein Glied des gegnerischen Hauses Luxemburg belehnte. Diese Kränkung konnte Gottfried nicht verwinden. Als der Kaiser mit den Anliegen Ungarns beschäftigt war, wo Peter von den aufständischen Magyaren grausam ermordet und unter dem neuen König Andreas das Heidenthum vorübergehend 1047.
hergestellt und die Verbindung mit Deutschland zerrissen ward, erhob Gottfried im Verein mit den Grafen Balduin von Flandern, Dietrich von Holland und andern lothringischen Großen abermals die Fahne der Empörung, zerstörte die Kaiserburg zu Nymwegen und die Kirche von Verdün, und machte durch wilde Verheerungen seinen Namen zum Fluch und Abscheu aller Frommen. Da zog Heinrich wider die Aufständischen ins Feld; in den sumpfigen Mündungen des Rheins, der Maas und der Schelde sah man das Reichsbanner wehen, um die ungehorsamen Lehnsfürsten zum Frieden und zur Unterwerfung zu zwingen. „War Heinrich die glänzendste Personification der kaiserlichen Idee, so stellte sich in Gottfried dagegen in seiner ganzen starren und zähen Kraft jenes alte Fürstenthum dar, welches einst schon der Begründung des Reichs den hartnäckigsten Widerstand entgegengesetzt hatte." Aber mit der Acht des Reiches und dem Bann der Kirche belegt, und von dem siegreichen Schwert des Kaisers bedrängt, gab Gottfried seine Sache verloren; er unterwarf sich auf Gnade und 1049.
Ungnade und versöhnte sich mit der Kirche durch harte Bußübungen. Auch Balduin stand vom Kampfe ab und demüthigte sich, als sein Waffengenosse Dietrich im Feldstreit erlegen war. Erst gegen das Ende seines Lebens setzte Heinrich die besiegten Fürsten wieder in ihre Länder und Ehren ein. Durch seine Ver-

Digitized by Google

mählung mit Beatrix, der reichen Markgräfin von Tuscien, war Gottfried bei dem Tode des Kaisers der mächtigste Fürst. — Auch Herzog Konrad von
1053. Bayern wurde seiner Würde entsetzt und mit der Acht belegt; er floh zu Andreas von Ungarn und rächte sich für die Schmach, indem er an der Spitze wilder Gesellen die Ostländer des Reiches verheerte. Er starb in der Verbannung, nachdem die Fürstenverschwörung, die Bischof Gebhard von Regensburg, Heinrichs Oheim, mit einigen süddeutschen Großen zur Ermordung des Kaisers und zur Rückführung des Herzogs gebildet hatte, gescheitert und mit der Haft der Schuldigen bestraft war. Graf Welf, der letzte vom Mannstamm dieses berühmten Geschlechts, dem Heinrich das Herzogthum Kärnthen mit Verona übertragen, hatte kurz vor seinem Tod aus Reue die Verschwörung verrathen. So gefürchtet war die Gewalt Heinrichs III., daß die Gegner keinen offenen Kampf mehr wagten, sondern zu den unheimlichen Waffen des im Finstern schleichenden Verraths griffen.

Aus allen Handlungen des Kaisers ging hervor, daß die Begründung einer Universalmonarchie, die Alleinherrschaft über die abendländische Welt das Ziel seines Lebens sei. Als die dänische Gattin Gunhild (Kunigunde) in der Blüthe der Jahre dahin geschieden war, führte Heinrich Agnes von Poitiers, die reiche Erbin von Aquitanien als Gemahlin heim und feierte
1043. mit ihr ein glänzendes Beilager in Ingelheim. Durch diese Ehe hoffte er nicht nur seine Macht in Italien und Burgundien fester zu begründen, sondern auch den König von Frankreich in eine abhängige Stellung zu bringen, die Hoheit des deutschen Reiches eben so nach Westen wie nach Osten aufzurichten. In diesem Streben fand er eifrige Stützen in dem mächtigen und einflußreichen Orden von Clugny, der an des Kaisers Frömmigkeit und christlicher Gesinnung Gefallen hatte und mit seiner Hülfe die Kirche des Abendlandes von den herrschenden Lastern und Gebrechen der Simonie und dem Nicolaitismus zu befreien hoffte.

Unter Simonie verstand man den Wucher mit geistlichen Stellen, alles Kaufen und Verkaufen kirchlicher Aemter und Würden, wodurch die Wahl, Belehnung und Weihe selten an die Würdigen kam, häufig an die Untauglichsten, wenn sie zugleich die Meistbietenden waren; unter Nicolaitismus alle fleischlichen Vergehungen des Klerus gegen die Gebote der Keuschheit, „von der durch die weltlichen Gesetze und die Sitte erlaubten Ehe hinab bis zu den widernatürlichsten Verirrungen der Sinnlichkeit.“ Der Kaiser selbst hielt sich unbefleckt von dem Pfründenwucher, der besonders in Italien und in Südfrankreich ohne alle Scheu betrieben wurde; nie hat er sich durch Verkauf geistlicher Stellen bereichert, aber voll wahrer Frömmigkeit stets für die Bedürfnisse und den Unterhalt der Geistlichen thätige Sorge getragen. In Rom hatten diese als ketzerisch bezeichneten Laster ihren Hauptsitz, besonders unter Benedict IX., der schon als Knabe den päpstlichen Stuhl erlangt hatte. „Kein Verbrechen gab es, dessen man ihn nicht mit Recht bezüchtigte. Raub, Mord, Unzucht verübten er und sein Geschlecht, die Grafen von Tusculum, ungescheut und ungestraft an dem römischen Volke; auf dem Wege nach den heiligen Stätten plünderte man die Pilger; an den Gräbern der Märtyrer riß man ihnen die dargebrachten Spenden mit gezückten Schwertern aus der Hand. Rom war zu einer Mördergrube geworden.“ Dem Volke riß endlich die Geduld. Benedict wurde durch einen

Digitized by Google

Aufstand vertrieben und Silvester III. an seine Stelle erhoben; aber schon nach 1044.
sechs Wochen kehrte Benedict zurück und nahm auf's Neue Besitz vom Lateran,
doch nur, um sein hohes Amt im nächsten Jahr um 1000 Pfund Silber an 1045.
Gregor VI. durch einen Kaufvertrag abzutreten. Ein Aergerniß ging durch die
ganze Christenheit über solche Schmach; und da Benedict seinen Handel bereute
und auch Silvester nicht zurücktrat, so hatte Rom drei Päpste.

So war der Zustand, als Heinrich auf seinem ersten Römerzug in Italien eintraf. Unter seinem Schutze trat eine Kirchenversammlung zusammen, welche die drei simonistischen Päpste absetzte und einen deutschen Bischof, Suidger von Bamberg, trotz seines Sträubens, als Clemens II. mit der 1046.
Tiara schmückte. Von ihm wurde dann die Kaiserkrönung an Heinrich und Agnes in der Peterskirche vollzogen. In Rom herrschte darüber eine so allgemeine Freude, daß Klerus und Volk dem Kaiser freiwillig das Recht darboten, über den Stuhl Petri zu verfügen durch den Beschluß, daß fortan kein Papst ohne den Willen des Kaisers gewählt und geweiht werden solle. Nachdem auf einer Synode zu Rom im Januar durchgreifende Beschlüsse ge- 1047.
gen Simonie gefaßt, der Verkauf geistlicher Stellen und Würden mit dem Kirchenbann bedroht und dann eine Reihe erledigter Bisthümer in Italien und Deutschland mit deutschen Geistlichen besetzt worden, zog Heinrich nach Unteritalien, wo er den treugesinnten Lombardenherzog Waimar von Salerno und seine normannischen Bundesgenossen mit Campanien und Apulien belehnte (§. 287), und kehrte dann nach Deutschland zurück. In seinem Gefolge befand sich Papst Gregor, der im folgenden Jahre in Köln starb. Aber noch früher verschied in einem apenninischen Kloster Clemens II., der im Octbr. 1047.
schönen Italien nie das Bamberger Heimathland vergessen konnte. Benedict eilte nach Rom um auf's Neue das Pontificat zu gewinnen; man beschuldigte ihn sogar, er habe Clemens durch Gift aus der Welt schaffen lassen; allein bald traf der vom Kaiser ernannte neue Papst Damasus II., ein bayerischer Prälat, ein, und als dieser schon einige Monate nachher gleichfalls ins Grab sank, bestieg Heinrichs Blutsverwandter, Bischof Brun von Toul, ein kenntnißreicher beredter Mann von strenger Sitte und gläubigem Sinn unter dem Namen Leo IX. ohne Widerstand den Stuhl Petri. Durch ihn wurde 1049.
das Papstthum in die engste Verbindung mit dem Kaiserthum gebracht.

Klerus und Volk in Rom waren zufrieden, daß Heinrich über den päpstlichen Stuhl verfügte wie über die deutschen Bisthümer; denn Niemand war eifriger beflissen als er, die Kirche von der Simonie zu reinigen und Alles zu beseitigen, was Aergerniß geben konnte. Der Glanz, der durch seine Reformthätigkeit der Kirche verliehen ward, sollte auf das Kaiserthum zurückstrahlen und die abendländische Welt seinem Scepter dienstbar machen. Im Gefolge des neuen Papstes, der im demüthigen Pilgerkleide in die heilige Stadt einzog und sich einer Wahl unterwarf, befand sich der Mönch Hildebrand, der den Papst Gregor als Kaplan nach Deutschland begleitet hatte und nun nach Rom zurückkehrte, wo er bald den größten Einfluß gewann. Wie Leo IX. in Italien, so wirkte gleichzeitig Adalbert von Bremen im Norden für die Interessen des

Digitized by Google

Kaisers. Stolz auf die großen Erfolge seiner Heidenbekehrungen unter den Slaven und Wenden der Nord- und Ostseeländer, ging der hochstrebende Prälat mit dem Gedanken um, das Erzstift Bremen-Hamburg zu einem Patriarchat für den gesammten Norden zu erheben und somit durch die Kirche Heinrichs III. Macht und Hoheit auch in den skandinavischen Reichen zur Anerkennung zu bringen.

19. April 1054. Nach fünfjähriger thatkräftiger Regierung starb Leo IX. Die Kirche zählte ihn mit Recht unter die Zahl ihrer Heiligen. „Denn er war es, der die erstorbenen Kräfte des Papstthums zu neuem Leben erweckte, der zuerst der Welt wieder die hohe Bedeutung der römischen Kirche vor Augen stellte." Eine Gesandtschaft, Hildebrand an ihrer Spitze, begab sich zum Kaiser und bat ihn abermals, „wie die Knechte ihren Herrn", um einen frommen Oberhirten. Gebhard von Eichstädt, gleichfalls ein deutscher Prälat, wurde unter
1055. dem Namen Victor II. Leo's würdiger Nachfolger. Im nächsten Jahr unternahm Heinrich seine zweite Romfahrt und erneuerte den alten Freundschaftsbund mit Victor. Um sich seines Raths noch ferner zu bedienen, rief er ihn
1056. bald darauf über die Alpen nach Goslar, seiner Lieblingsstadt, die er durch Erbauung des Domes und einer königlichen Pfalz zu einem würdigen Herrschersitz zu machen beflissen war. In seiner Gegenwart starb der Kaiser am 5. October in seiner Burg Bodfeld auf den Höhen des Harzes, im neun und dreißigsten Lebensjahr, ein gewaltiger Herrscher, vor dessen Macht und Willen sich das ganze Abendland mit Ehrfurcht gebeugt hatte. Nie hat das deutsche Reich eine imponirendere Stellung eingenommen, als unter ihm. Im Süden erstreckte sich sein Scepter über Burgundien und Italien; im Westen über Lothringen und die Niederlande bis zur Nordsee, im Osten erkannten die Ungarn, Böhmen und Polen die kaiserliche Oberlehnsherrlichkeit an; im Norden waren die Könige von Dänemark getreue Vasallen des Kaisers; Frankreich zitterte vor seiner Macht, der König der Angelsachsen hielt seine Flotte bereit, um ihn gegen die Rebellen zu schützen; selbst das christliche Spanien fürchtete für seine Freiheit. „Rings um den erhöhten Thron des Franken standen die Könige des Abendlandes in gebeugter Stellung." Neun Monate
28. Juli 1057. später erlag auch der Papst Victor der Sommerhitze des Südens, der letzte Kirchenfürst deutscher Abkunft, der das Heil der Welt in der Verbindung und gegenseitigen Unterstützung von Kaiserthum und Papstthum erblickte. Heinrich III. hatte sich mit großen Entwürfen getragen. „Es galt ihm, das Abendland unter sein Scepter zu beugen, die lateinische Christenheit rings zu umfrieden", — daher er auch dem heiligen Gottesfrieden der Kirche durch strenge Gebote des Landfriedens fördernd entgegenkam — „eine allgemeine Reformation der Kirche durchzuführen, unter dem Schutz des Kaiserthums staatliches und geistliches Recht überall in Geltung zu setzen." Aber diese großartigen Entwürfe und Ideen, an deren Verwirklichung er sein ganzes Leben lang mit der größten Thatkraft und Hingebung gearbeitet, sanken mit ihm ins Grab.

Digitized by Google

Ein fünfjähriges Kind, das bereits gewählt und gekrönt war, überkam den verwaisten Herrscherthron.

Aber wie viele Früchte auch unter den Stürmen der folgenden Regierung unreif abfielen, so war doch die Macht der fränkischen Kaiser ein großer Segen für das deutsche Volk. „Erst unter dem Kaiserthum waren die Deutschen zu einem einigen Volke geworden", sagt Giesebrecht. „Die Stammesunterschiede waren nicht verwischt, sondern zu einer reicheren und in sich völligeren Einheit gemischt, und verwuchsen immer mehr in dieselbe. Der Sachse und Franke, der Schwabe und Baier wußte jetzt, daß er vor Allem ein Deutscher war. So fremd der Name dem zehnten Jahrhundert noch blieb, so geläufig wurde er dem elften. Und dieser Name gewann sogleich den schönsten und vollsten Klang; er bezeichnete das Volk der Macht, das Volk, bei dem die Entscheidung der Dinge stand, das Volk der Völker."

Heinrich IV. 1056—1106.

§. 296. Heinrich IV. Heinrichs III. Sohn war Heinrich IV., ein hochbegabter, kluger Knabe, über den anfangs seine verständige Mutter Agnes die Vormundschaft und die damit verbundene Reichsverweserung führte, bis es dem herrschsüchtigen Erzbischof Hanno von Köln glückte, in Verbindung mit dem sächsischen Grafen Otto von Nordheim, den jungen Fürsten in seine Gewalt zu bringen, um durch ihre Einwirkung zu verhindern, daß er in die Fußstapfen seines Vaters trete. Heinrich wurde durch List vom Hoflager zu Kaiserswerth auf ein Schiff gelockt und nach Köln entführt. Die strenge Erziehungsweise dieses nach Vergrößerung der Macht der Reichsfürsten strebenden Prälaten mißfiel dem jungen König und machte ihm den prachtliebenden durch Geburt, Bildung und Geistesgaben ausgezeichneten, aber von Ehrsucht und Leidenschaft beherrschten Bischof Adalbert von Bremen, der durch Schmeichelei und Befriedigung seiner sinnlichen Neigungen sich seine Gunst zu gewinnen wußte, so angenehm, daß er dessen Rathschlägen, die auf Beschränkung der Großen im Sinne Heinrichs III. gerichtet waren, ein geneigtes Ohr lieh. In Einem Streben waren die beiden Prälaten einig — jeder suchte seinen Einfluß bei dem König und die Reichsverweserstelle zu benutzen, um sich und seine Freunde, Verwandte und Anhänger zu erheben und mit Staatsämtern, Kirchenwürden und Reichsgütern zu bereichern. Insbesondere war Adalbert bemüht, den lang gehegten Plan, das Erzstift Bremen-Hamburg zu einem Patriarchat des Nordens zu erhöhen, mit Heinrichs Hülfe auszuführen. Als endlich mehrere Geistliche und weltliche Fürsten mit Drohen die Entfernung des stolzen, herrschsüchtigen Prälaten erzwangen, befolgte der Kaiser dennoch in seiner Lebensweise wie in seinen Handlungen dessen Lehren und suchte insonderheit die sächsischen Großen, die auf die fränkischen Herrscher stets mit Mißtrauen und Neid blickten, die schon früher gegen Heinrich eine verwegene Verschwörung angelegt hatten und auf die der Bischof von Bremen und durch ihn auch der Kaiser den größten Groll hegte, zu strafen und zu demüthigen. Er hielt in der von Heinrich III. erbauten kaiserlichen Pfalz zu Goslar eine schwelgerische, für Sachsen höchst drückende Hofhaltung, gestattete Beraubung und Mißhandlung des Volks und

Digitized by Google

machte mit seinen Genossen im jugendlichen Uebermuthe die ganze Gegend unsicher; er entzog auf eine unerwiesene Anklage hin dem unternehmenden Otto von Nordheim das demselben von der Kaiserin Agnes verliehene Herzogthum Bayern, belehnte damit dessen treulosen Schwiegersohn, den reichen von väterlicher Seite (Este) aus Italien stammenden Welf und trieb den Beraubten durch feindliche Angriffe auf seine Güter und Burgen zur offenen Empörung; er hielt den widerspenstigen Herzog Magnus von Sachsen, Otto's Freund und Bundesgenossen, in strenger Haft und legte allenthalben Zwingburgen an; er beleidigte die Thüringer, indem er sich in ihrem Streit mit dem Erzbischof von Mainz wegen des von ihnen verweigerten Zehnten zu Gunsten des letztern aussprach, um sich dessen Mitwirkung bei seiner beabsichtigten Ehescheidung von seiner treuen, tugendhaften aber von ihm nicht geliebten Gemahlin Bertha von Savoyen (Susa) zu erkaufen. Da griff zuletzt die schwer beleidigte sächsische Ritterschaft unter Otto's Leitung zum Schwert, das in seinen Rechten und seinem Eigenthum tief verletzte sächsische und thüringische Volk schloß sich dem Adel an; die Burgen wurden gebrochen, die feste Harzburg zerstört und ausgeplündert und der Kaiser zur Flucht auf geheimen Waldwegen genöthigt. Dies war der Anfang eines blutigen Kriegs. Das sächsische Landvolk reizte durch seine wilde Zerstörungswuth, in der es weder Kirchen noch Altäre schonte, den leidenschaftlichen König. Er rüstete sich
1075. zu einer Heerfahrt, siegte bei Hohenburg an der Unstrut, wo 8000 rüstige Sachsen die Wahlstatt deckten, über die Tapferkeit seiner Feinde und über das Feldherrntalent Otto's von Nordheim und drang sengend und brennend in die Länder seiner Gegner ein. Schwer fühlte das sächsische Volk die Rache der erzürnten Krieger. Schreckliche Gräuel wurden begangen; Mord, Raub und Kirchenschändung herrschten im ganzen Land; gedemüthigt flehten die sächsischen Großen um Gnade und fügten sich den harten Bedingungen des Siegers. — Da führte die Berufung der Sachsen an das Schiedsgericht des Papstes und die feindselige Haltung des stolzen Königs gegen den mächtigen Kirchenfürsten eine neue Wendung der Dinge herbei.

§. 297. Heinrich IV. und Gregor VII. Dieser Papst war der willenskräftige, charakterfeste **Gregor VII.**, der aus einem niedrig gebornen Mönch, Hildebrand, der mächtigste Kirchenfürst geworden war, und durch die Ueberlegenheit seines Geistes bereits mehrere der vorhergehenden Päpste geleitet hatte. Durchdrungen von dem unerschütterlichen Glauben „an den unfehlbaren Sieg der moralischen Macht des Geistes über die physische Gewalt der Welt" und gehoben von dem Bewußtsein des durch seine Sittenstrenge erlangten Ansehens strebte er sowohl nach der Reinheit als nach der Einheit der Kirche, und um dieses Streben sicherer zu erreichen, suchte er unter der Geistlichkeit strengere Sittlichkeit und Religiosität zu begründen, die Kirche von der weltlichen Gewalt unabhängig zu machen und das Papstthum über das Kaiserthum und

Digitized by Google

über jede zeitliche Fürstenmacht zu erheben, mithin den Klerus vom Staat zu emancipiren und diesen der kirchlichen Hierarchie unterzuordnen.

Darum war unter seinem Einfluß kurz vorher durch Nicolaus II. das Cardinalcollegium errichtet und diesem höchsten Staats- und Kirchenrath die Papstwahl, die bisher dem gesammten römischen Volke mit Inbegriff des Klerus zugestanden, übertragen worden, um sie sowohl der Bestätigung des Kaisers als der Einwirkung der römischen Adelsfamilien zu entziehen. Nach seiner Erhebung war er zunächst auf Reinigung der Kirche bedacht und erließ zu dem Zweck eine strenge Verordnung gegen die herrschende Simonie, entsetzte und bannte die Bischöfe, die ihre Aemter durch Kauf erlangt hatten, und suchte die Ursache des Lasters durch das Verbot der Laien-Investitur, d. h. der Besetzung der Kirchenämter durch die Landesfürsten vermittelst der Belehnung mit Ring und Stab zu tilgen. Die Entziehung dieses Belehnungsrechts aber war eine zu große Verminderung der weltlichen Macht, als daß sich nicht die Landesfürsten und vor allen die Kaiser solchen Eingriffen in ihre Hoheitsrechte hätten widersetzen sollen. Denn da durch die vom Geiste der Zeit herbeigeführte Freigebigkeit der Kaiser, Könige und Edlen die Bischöfe und Klostervorsteher nicht nur mit Gütern aller Art, sondern auch mit der unabhängigen Gerichtsbarkeit und mit vielen andern Rechten begabt und durch die Immunitäten in eine bevorzugte Stellung gesetzt wurden, so mußten die deutschen Kaiser und in andern christlichen Ländern die Könige gewisse Hoheitsrechte über dieselben in Anspruch nehmen, wenn sie nicht einen großen Theil des Reiches ihrer Autorität entzogen sehen wollten. Ohne die Behauptung dieses Investiturrechts wäre das Ansehen und die Rechtsgewalt des Kaisers in den geistlichen Territorien, die an Umfang hie und da großen Grafschaften und ganzen Herzogthümern gleich kamen, gänzlich vernichtet worden. — Dann machte Gregor den Cölibat (Ehelosigkeit), der bisher nur für die Bischöfe allgemeine Sitte gewesen, indeß die übrigen Geistlichen dieses durch mehrere Kirchenversammlungen aufgestellte Gebot wenig geachtet hatten, zum strengen Gesetz für alle Kleriker, und zwang die verheiratheten Geistlichen, ihre Frauen und Kinder von sich zu thun. Durch dieses Gesetz, so sehr dasselbe auch hie und da auf Widerstand stoßen mochte, wurde der Klerus enger an die Kirche geknüpft, da von nun an, „Weib und Kind mit allen Hoffnungen und Sorgen den Geistlichen nicht mehr an das Land seiner Geburt, an bürgerliche Verhältnisse fesselten, und er weniger von dem Arme weltlicher Dränger zu fürchten hatte." Zugleich begünstigte Gregor die Erhebung der Normannenherrschaft in Unteritalien, um dem päpstlichen Stuhle in diesem Lehnkönigreiche eine Stütze zu verschaffen (vgl. §. 287), und förderte das Klosterwesen und die Exemtion des regulären Klerus von der bischöflichen Gerichtsbarkeit, daher er in den Mönchen eben so eifrige Förderer seiner Bestrebungen fand, als in den Landesbischöfen Gegner. 1059.

Die Berufung der Sachsen an das päpstliche Schiedsgericht gab dem kühnen Gregor die gewünschte Gelegenheit, den Grundsatz geltend zu machen, daß der Papst als Statthalter Christi über alle weltlichen Machthaber gesetzt sei und folglich Kaiser, Könige und Fürsten seine Lehensträger seien. Dieser Grundsatz ruhte auf der im Mittelalter herrschenden Ansicht, daß jede Gewalt eine gegebene sei, daß folglich die Fürstenmacht, als die höchste, von Gott herrühre und der Papst als dessen Stellvertreter sie zu vergeben habe. Gregor lud demnach Heinrich IV., der im Gefühl seines Siegs die päpstlichen Gebote gegen Simonie

Digitized by Google

und Laien-Investitur nicht beachtete, vor seinen Richterstuhl nach Rom. Statt jedoch dieser Forderung Folge zu leisten, ließ der Kaiser auf einer nach Worms entbotenen Kirchenversammlung den Papst für abgesetzt erklären und kündigte ihm den Beschluß in einem an „Hildebrand, nicht mehr den Papst, sondern den falschen Mönch" gerichteten, mit Schmähungen und höhnenden Ausdrücken angefüllten Schreiben selbst an. Der Zorn der deutschen Geistlichen über das Cölibatgesetz, wornach sie entweder ihre Stellen oder ihre Weiber aufgeben sollten, und der Unmuth der Bischöfe über die Minderung ihrer Macht durch die päpstliche Allgewalt und über das strenge Verbot der Simonie, durch welche viele von ihnen ihre Stellen erhalten, hatte diesen Synodalbeschluß herbeigeführt. Das königliche Schreiben mit der Aufforderung, den unrechtmäßig eingenommenen Stuhl Petri zu verlassen, empfing Gregor in einer Kirchenversammlung des Lateran. Er erklärte sogleich die Beschlüsse der Wormser Synode für ungültig, da nach den isidorischen Decretalen (§. 282), denen Gregor allgemeine Geltung zu verschaffen bemüht war, nur die von dem rechtmäßigen Papst einberufenen Concilien Gültigkeit hätten und ihre Aussprüche der päpstlichen Autorität untergeordnet wären, schloß den Erzbischof von Mainz, weil er eine Kirchenspaltung herbeizuführen strebe, und alle Prälaten, die bei diesen Beschlüssen beharrten, aus der kirchlichen Gemeinschaft aus, belegte den Kaiser und seine Anhänger mit dem Bann und entsetzte ihn seiner Würde. Dieses Urtel, dem die ganze Versammlung freudig beistimmte, wurde allen Christen bekannt gemacht. Das geschah in einem Augenblick, wo Heinrichs Verfahren wider die Sachsen allgemeine Unzufriedenheit erzeugt hatte. Bald sah er sich daher vom Volke verlassen und die in Tribur versammelten Fürsten kündigten ihm die Absetzung an, wenn er nicht binnen Jahresfrist von dem Bannfluche gelöst sei. Da eilte Heinrich begleitet von seiner treuen Gattin und einem einzigen Diener im strengsten
1077. Winter über die Alpen zu dem in der steilen Felsenburg **Canossa** (im Modenesischen) weilenden Papste, erlangte aber erst Zutritt, nachdem er drei Tage mit nackten Füßen und im Büßergewand im Schloßhof auf Erhörung geharrt. „Vor Canossa ist der Stern des Kaiserthums erblichen." Nun wurde er zwar von dem Banne befreit, nachdem er versprochen, sich dem päpstlichen Schiedsgerichte unbedingt zu unterwerfen, seine Wiedereinsetzung aber von der Entscheidung eines Fürstentages abhängig gemacht. Heinrich, ohne höheres, sittliches Streben, das allein im Unglück Kraft zum Ertragen oder Muth zur Rettung gibt, hatte alle Haltung verloren und bewies sich nun eben so kleinmüthig und demuthsvoll, wie vorher leidenschaftlich und übermüthig.

Mathilde von Tuscien. Das Schloß Canossa „die weiße Veste" auf hohem steilem Felsen, gehörte der reichen Markgräfin Mathilde von Tuscien, die dem päpstlichen Stuhle so ergeben war, daß sie durch eine Schenkungsakte alle ihre Güter, wozu Parma, Mantua, Modena, Reggio, Piacenza, Verona und die meisten Städte Toscana's gehörten, demselben verlieh. „Sie bewirthete den Papst wie Martha und lauschte seinen Worten wie Maria." Da aber sowohl der Kaiser als Lehnsherr, wie das mit ihr verwandte Welfische Haus Ansprüche darauf geltend machten, so gaben diese Güter Ver-

Digitized by Google

anlassung zu vielen Streitigkeiten, bis sie zuletzt getrennt wurden, indem ein Theil an den Kirchenstaat fiel, die größern Städte ihre Selbständigkeit errangen, das Uebrige an die Welfen und später an die Hohenstaufen kam. Mathilde vereinigte alle Tugenden einer Frau und Fürstin; sie verband mit Macht und Reichthum Geist, Kühnheit, Standhaftigkeit, Bildung und strenge Gottesfurcht, so daß man sie die große Gräfin nannte. Sie besaß eine ansehnliche Büchersammlung, beförderte das Studium des römischen Rechts und besorgte ihre Correspondenz in deutscher, französischer und italienischer Sprache selbst. „In allen Regierungsgeschäften erfahren, unermüdlich thätig, zog sie durch ihre Länder, schuf und erhielt Ordnung. — Ihres glänzenden Hofes größte Zierde war sie selbst. Freigebig gegen Arme, hülfreich gegen Unglückliche und Vertriebene, erbaute und schmückte sie viele Kirchen und Klöster. Selbst die Stürme des Kriegs unterbrachen ihre Andachtsübungen nicht." In ihrem 43. Jahre ließ sie sich noch durch den Papst bestimmen, ihre Hand dem 18jährigen Welf von Bayern zu reichen. Doch war die Ehe ohne Dauer.

§. 298. Die Härte des Papstes führte dem Kaiser viele Anhänger zu, so daß er seinen Feinden, die mittlerweile seinen treulosen Schwager, den Herzog Rudolf von Schwaben auf dem Fürstentag zu Forchheim als Gegenkaiser aufgestellt, die Spitze bieten konnte. Umsonst warf sich Gregor zum Schiedsrichter auf. Es entstand ein verheerender Bürgerkrieg, in dem Heinrich wider Rudolf und Otto von Nordheim mit Erfolg stritt. Es war ein schreckliches Schauspiel, wie das edle Reich sich damals zerfleischte. „Die Bande der Gesellschaft lösten sich völlig; keine Pflicht, kein Vertrag, kein Eid, keine Pietät hatte mehr Kraft. Vom Geringsten bis zum Höchsten waren Alle der Habsucht ergeben, und galt weder menschliches noch göttliches Recht. So herrschte Trug, Lüge, Untreue, Unzucht und jegliche Verwilderung mehr denn seit Menschengedenken." Als Rudolf in der blutigen Schlacht an der Elster (wie es 1080.
hieß durch Gottfried von Bouillon) die rechte Hand verloren, mit der er dem Kaiser Treue geschworen hatte, und bald darauf in Merseburg gestorben war, konnte Heinrich zu einem Rachezug gegen Gregor schreiten, der unterdessen, durch falsche Siegesbotschaft getäuscht, abermals den Bannfluch über ihn ausgesprochen und sich für Rudolf erklärt hatte. Zu dem Ende überließ er seinem zum Herzog von Schwaben eingesetzten Schwiegersohne Friedrich von Hohenstaufen den Kampf wider die noch übrigen Feinde in Deutschland (den Herzog Welf und Berthold von Zähringen) und zog dann mit Heeresmacht gegen Rom. Eine von ihm nach Pavia einberufene Kirchenversammlung sprach die Absetzung über Gregor aus und wählte Cle-
mens III., einen gebildeten Mann von sanftem Charakter und unbescholtenem 1081.
Wandel, von dem Heinrich sofort in Rom, das er mit leichter Mühe eroberte, die Krönung empfing. Doch hielt sich Gregor, der in seinem Groll gegen den Kaiser unwandelbar beharrte und lieber seine Hauptstadt der Zerstörung preisgab, als das errungene Uebergewicht durch einen Vergleich mit Heinrich aufs Spiel setzte, noch einige Zeit in der Engelsburg. Er schloß mit dem räuberischen und treulosen Normannenfürsten, Robert Guiscard (§. 287), der dem Papstthum und dem Kirchenstaat so manchen Schaden zugefügt und darum mit dem Fluche der Kirche beladen worden, ein Bündniß, wodurch

Digitized by Google

dieser vom Banne gelöst ward, Unteritalien als päpstliches Lehn empfing und dafür seinen Beistand gegen die Deutschen verhieß. Die Nor-
1084. mannen überfielen Rom, zerstörten die Denkmäler alter Kunst und Herrlichkeit, plünderten Kirchen und Paläste und machten die Einwohner zu Sclaven. Diese Mißhandlungen und Verheerungen erbitterten die Römer dergestalt, daß der Papst es für rathsam erachtete, seinem Gegner den Platz zu räumen und mit Robert nach Unteritalien zu ziehen. Im folgenden Jahre starb er
25. Mai 1085. zu Salerno mit der Aeußerung: „ich liebte die Gerechtigkeit und haßte das Böse, darum sterbe ich in der Verbannung!" Ehrgeiz und Herrschsucht waren die Haupttriebfedern seiner Handlungen, seiner Worte, seiner Gedanken; die Welt beherrschen durch das Wort, das Ziel seines Lebens. „Des Papstes Fuß", schrieb er einst an den König von Dänemark, „sollen alle Fürsten küssen, nur er soll kaiserliche Insignien tragen, durch das Verdienst des heil. Petrus ist er ein Heiliger des Herrn." — Aber noch waren Heinrichs Leiden nicht zu Ende. In Deutschland, wo mittlerweile der furchtbarste Bürgerkrieg gewüthet, standen zwei Gegenkaiser auf und trugen Mord, Raub und Verwüstung durch die deutschen Gaue des Südens und Nordens. Gesetz und Ordnung lagen darnieder; Verrath und Tücke lauerten auf allen Wegen; Verwirrung und wildes Fehdewesen herrschten; denn in einer Zeit, „wo nur die That die That bändigte, nur das gezückte Schwert in des Kaisers Hand das Schwert der Fürsten in der Scheide hielt", fehlte in Deutschland die ordnende und gebietende Kraft eines unbestrittenen Oberhaupts. In Italien erregte ihm Urban II., der auf Gregors Bahn fortschritt und von Heinrich nicht anerkannt ward, eine Menge Feinde und entfremdete ihm das Herz seiner Gemahlin, die, nachdem sie ihres Gatten Ehre mit schmachvollen Beschuldigungen befleckt, sich von ihm trennte und im Kloster ihr Leben beschloß. Zuletzt traten seine eigenen, verführten Söhne als Gegner wider ihn auf; Konrad, ein sanfter, frommer Jüngling, wurde von ihm verstoßen und starb in Kummer und Unehren; aber nicht lange nachher erhob auch der bereits gekrönte Heinrich das Schwert gegen den Vater. Gewonnen von dem Papste Pa-
1099. schalis II., der über den alten Kaiser von Neuem den Bannstrahl schleuderte, und verlockt von den vielen geistlichen und weltlichen Feinden desselben, zog König Heinrich wider seinen Vater, nahm ihn am Rhein durch List und Verrath gefangen und nöthigte ihn im Schlosse zu Ingelheim, wo einst Karl der Große in Macht und Herrlichkeit gewaltet und alle folgenden Kaiser ihren Glanz gezeigt, seine Schlösser, sein Erbe, sein Reich und Alles, was er besaß, hinzugeben und sich selbst der Regierung für unwürdig zu erklären. Der gedemüthigte Kaiser entkam jedoch der Haft und fand bei den über die Härte des Sohnes empörten Bürgern von Worms, Köln, Aachen, Lüttich und andern Reichsstädten, die stets mit Treue an Heinrich gehangen und dafür mit Rechten und Freiheiten belohnt wurden, Schutz und Hülfe. Ein Bürgerkrieg, schrecklicher wie alle frühern, drohte zwischen Vater und Sohn auszubrechen. Das Maaß des Elends war jedoch voll. Von Unglück und Kummer gebeugt

Digitized by Google

sank Heinrich IV. in Lüttich ins Grab. Aber selbst nach dem Tode kam der Gebannte nicht zur Ruhe. Nachdem sein Leichnam einige Zeit auf einer Insel der Maas gestanden und ein von Jerusalem zurückgekehrter Mönch Tag und Nacht dabei Bußpsalmen gesungen, wurde er nach Speyer gebracht, wo er fünf Jahre lang in ungeweihter Kapelle über der Erde stehen blieb, ehe die Beisetzung in der Kaisergruft gestattet wurde. — Heinrich IV. war eine edle, hochbegabte Natur voll herrlicher Anlagen und Eigenschaften, siegreich und tapfer im Feld, großmüthig gegen Freund und Feind, wohlthätig und hülfreich gegen Unglückliche, dabei von majestätischem Wuchs und Ansehen und von einem durchdringenden Feuerblick; aber seinen Leidenschaften und Begierden wußte er nicht zu gebieten und der Geist der Zeit war ihm entgegen. Die Einheit des Reichs und die kaiserliche Machtfülle, die Otto I. und Heinrich III. mit so großem Eifer zu begründen gesucht, wurde durch die aufrührerischen Kämpfe unter dieser Regierung gefährdet und geschwächt. „Wäre das deutsche Fürstenthum mit der Krone einig gewesen, keine Macht der Welt hätte dem Reiche gefährlich werden können. Aber gerade in ihren ersten Vasallen hatten die Kaiser ihre ersten, ihre schlimmsten Feinde; unter ihren „Getreuen" herrschte Treulosigkeit und Verrath; kein Eid wurde schlechter gehalten als der Lehnseid, und der Lehnsverband, welcher das Reich zusammenfassen sollte, zeigte sich als ein überaus schlaffes und elastisches Band." Die weltlichen Großen, nur auf ihr eigenes Standes- und Familienintereſſe bedacht, zeigten weder Vaterlandsliebe noch Treue; während der bedrängte und verfolgte König bei der Bürgerschaft der Reichsstädte und bei dem über die zunehmende Gewalt des römischen Hofes besorgten höheren Klerus Unterstützung fand, waren die Reichsfürsten und großen Vasallen stets zum Aufruhr wider ihren unglücklichen Kaiser bereit und förderten durch ihr unruhiges Treiben die Macht des Papstthums über den deutschen Klerus und die Auflösung der Reichseinheit in die alten Stämme und Landschaften. Den größten Theil der Schuld an dieser staatlichen Zerfahrenheit trug, außer der Liebe zu einem ungebundenen Leben und dem deutschen Sondergeist, das herrschende Feudalwesen, dessen Streben nothwendig auf Verwandlung des Lehns in erblichen Besitz gerichtet sein mußte. 7. Aug. 1106.

§. 299. So lange Heinrich V. mit seinem Vater in unrühmlichem Kampfe lag, war er mit dem Papste Paschalis II. verbunden. Kaum war er aber im Alleinbesitz der Kaiserwürde, so gerieth er gleichfalls über die Investitur mit demselben in Streit. Ein kräftiger, verschlagener und herrischer Fürst war Heinrich V. weit entfernt, eine Minderung der kaiserlichen Gerechtsame zu dulden. Er nahm den Papst, der sich in Frankreich eine Stütze zu verschaffen suchte, sammt den Cardinälen gefangen, schlug die empörten Römer im siegreichen Kampfe, erzwang sich die Krönung und einen günstigen Vertrag und eilte dann nach Deutschland, um den Fürsten, die während der Verwirrung des Reichs unter Heinrich IV. viele Reichslehen an sich gebracht, dieſel- Heinr. V. 1106—1125. 1111.

Digitized by Google

ben mit dem Schwerte wieder zu entreißen. Schwer lag die Hand des strengen Gebieters auf den unruhigen Großen und trieb diese zu Verschwörungen und Aufständen. Wiederum waren die Sachsen unter ihrem neuen Herzog Lothar von Supplinburg voran. Sie siegten am Welfsholze über des Kaisers
1115. tapfern Freund Hoyer von Mansfeld, der daselbst dem Schwerte Wiprechts von Groitzsch erlag. Dies benutzte der römische Hof, um den Vertrag zu widerrufen und den Bann über den Kaiser auszusprechen. Da eilte Heinrich abermals nach Italien, brachte den Papst zur Flucht aus Rom und ließ, als
1118. weder er noch nach seinem bald darauf erfolgten Tode sein Nachfolger Calixt II. den Bann lösen wollte, einen Gegenpapst wählen. Nach langen Kämpfen kam jedoch zuletzt ein Vergleich zu Stande, der den unseligen Investi-
1122. turstreit auf billige Weise beilegte. In dem **Wormser Concordat** vereinigte sich der Papst mit Heinrich dahin, „daß die Bischöfe und Aebte frei in Gegenwart des Kaisers oder seines Bevollmächtigten gewählt und von demselben durch das Scepter mit ihren zeitlichen Besitzungen und Rechten (Regalien) belehnt werden sollten, wogegen aber der Kaiser auf das Recht der Belehnung mit Ring und Stab, oder die Einsetzung in das geistliche Amt, zu verzichten habe." So endete der unheilvolle Investiturstreit, der über 50 Jahre das deutsche Reich zerrissen und geschwächt hatte, mit dem Sieg der Kirche. Das Concordat schuf eine weite Kluft zwischen den deutschen Bischöfen und dem Kaiser. — Die Strenge, womit Heinrich die trotzigen Reichsfürsten gedemüthigt, hielt diese ab, bei seinem kinderlosen Absterben den nächsten Verwandten des fränkischen Hauses, Friedrich von Hohenstaufen, auf den Thron zu heben. Auf Betreiben der den Saliern abgeneigten Geistlichkeit wähl-
Lothar der Sachse 1125—38. ten sie Heinrichs V. Gegner, **Lothar den Sachsen**, den Erben Otto's von Nordheim, erzeugten aber dadurch einen Bürgerkrieg und eine höchst verhängnißvolle Spaltung. Denn als nunmehr Friedrich und Konrad von Hohenstaufen die gebotene Herausgabe der Reichslehen weigerten und mit Waffengewalt die Kaiserwürde an ihr Haus zu bringen trachteten, suchte sich Lothar durch engen Anschluß an Herzog **Heinrich den Stolzen** von Bayern aus dem Welfischen Hause zu verstärken, indem er ihm seine Tochter vermählte und die großen Besitzungen dieser Familie noch durch Verleihung des Herzogthums Sachsen vermehrte. Dadurch entschied sich der Kampf zum Nachtheil der Hohenstaufen, obwohl sie in Schwaben, Franken und am Rhein viele Anhänger zählten und die Lombarden größtentheils auf ihrer Seite stan-
1134. den. Nach der Zerstörung ihrer tapfern und getreuen Stadt Ulm mußten sie sich unterwerfen, Lothar als Kaiser anerkennen und ihn auf seinem zweiten Zuge wider die Normannen in Unteritalien begleiten. Dafür wurde ihnen der Fortbesitz ihrer Reichslehen und der Salischen Erbgüter gestattet. Der ruhmlose erste Feldzug nach Italien, wo Lothar weder die ungehorsamen Lombarden zur Huldigung bringen konnte, noch die durch eine doppelte Papstwahl bedrohte Kircheneinheit herzustellen im Stande war, noch den normännischen Herzog Roger (§. 287) von der Eroberung Neapels und der Unterwerfung

Digitized by Google

der kaiserlichen Lehnsherzogthümer Capua und Aversa abzuhalten vermochte, hatte den Kaiser zur Versöhnung und zum Frieden geneigt gemacht, damit er Rache an seinen Gegnern nehmen könnte.

§. 300. **Innere Zustände.** A. Deutsche Stände. Unter den fränkischen Kaisern erscheint das deutsche Volk, d. h. alle Freien in sieben, von der Form des Reichsheeres herstammende Abtheilungen oder Heerschilde getheilt. „Den ersten Heerschild hebt der König, den zweiten die geistlichen Fürsten, weil sie nur des Königs Dienstmannen sind; den dritten die weltlichen Fürsten, weil sie ihrer Würde unbeschadet der Bischöfe Lehnsleute sein können; den vierten die Grafen oder Freiherren, als Dienstleute der Fürsten, denen sie ihrem Geburtsstande nach gleich sind. Diese vier Heerschilde machen den hohen Adel aus; den fünften halten die Mittelfreien oder Bannerherren, welche ihrer Geburt nach nicht zum hohen Adel gehören, aber Freie zu Mannen haben können; den sechsten die Vasallen der Mittelfreien oder die gemeine Ritterschaft, welche keine Mannen haben; den siebenten jeder Freie, d. h. der nicht eigen und ein ehelich Kind ist.“ — Der gewählte und in Aachen gekrönte König, der erst nach seiner Krönung in Rom den Titel Kaiser führte, war oberster Heerführer, Richter und Lehnsherr, Quelle der Fürstenmacht und des Adels. Er regierte das Reich nach den herkömmlichen Rechten und Gewohnheiten mit Zuziehung der Reichsfürsten auf Reichstagen; seine Einkünfte bezog er größtentheils aus den Reichsgütern, Bergwerken, Forsten, Zöllen und freiwilligen Gaben der Geistlichkeit; auch gerichtliche Strafgefälle und die Schutzabgaben der Juden fielen dem Reichsoberhaupt zu. Eine kaiserliche Residenzstadt gab es nicht; die Kaiser führten ein Wanderleben, wie es die vielen Kriege und verschiedenartigen Anliegen mit sich brachten; allenthalben hatten sie Burgen oder Pfalzen, wo sie sich abwechselnd aufhielten. Die hohen Festzeiten, Ostern, Pfingsten, Himmelfahrt, Weihnachten, feierten sie meistens in größern Städten, wie wir schon bei Otto I. gesehen (§. 290. 1). Bei solchen Gelegenheiten versammelte sich Alles, was groß, mächtig und angesehen war, an dem kaiserlichen Hoflager, um die heilige Zeit im Kreise der kaiserlichen Familie mit Andacht und fürstlicher Festfreude zu begehen. Zu der religiösen Andacht gesellte sich dann die Kurzweil einer glänzenden Hofhaltung, Waffenspiele, Musik, Tanz und fröhliche Mahlzeiten an reich besetzter Tafel; der Kaiser aber benutzte diese festliche Zeit, um mit seinen Räthen wichtige Staatsgeschäfte abzuthun, Gesandtschaften zu empfangen, Streitigkeiten der Fürsten auszugleichen, Berichte anzuhören, Huldigungen entgegenzunehmen. — Unter den Königen standen in den größern Landschaften Herzöge, die mit Zuziehung der Edlen ihres Landes auf ihren Landtagen gesetzliche Ordnungen für ihre Territorien trafen. Die Grenzländer gehorchten Markgrafen. Die Grafen waren die Oberrichter eines Gaues und besorgten zugleich das Aufgebot zum Reichsheer. Alle diese hohen Lehnswürden wurden unter den fränkischen Kaisern nach und nach erblich, was die Schwächung der Kaisermacht und die Herausbildung der Landeshoheit zur Folge hatte. — Da der Kriegsdienst eines geharnischten Ritters zu Pferde für den gemeinen Freien von kleinem Eigenthum auf die Dauer zu kostspielig und beschwerlich ward, so stellten sich immer mehrere unter die Hut des Schutzherrn, der gegen Entschädigung für sie den Heerbann leistete. Dadurch nahm die Zahl der Freien mehr und mehr ab (§. 283); und hätten nicht die fröhlich aufblühenden Städte den bedrängten Freien aufgenommen, so wäre bei der unter Heinrich IV. herrschenden Gesetzlosigkeit der Stand der Gemeinfreien untergegangen. So aber fanden sie einen Zufluchtsort in den Städten, wo sie, geschirmt durch Graben, Wall, Mauer und Thurm, ihre Freiheit behaupteten; hier wurden sie durch Betriebsamkeit und Handel reich, ohne die Waffen ganz wegzulegen, welche vorzüglich die rittermäßi-

Digitized by Google

gen Bürger zu Rosse führten, während die übrigen Einwohner als Fußvolk stritten und die Vertheidigungs-Maschinen bedienten. Treu standen sie stets auf Seiten ihres Kaisers im Kampfe gegen die ungetreuen Fürsten. — Den größten Einfluß auf die Staatsverwaltung und Rechtspflege übten die Geistlichen, die schon durch ihre höhere Bildung zu den Staatsgeschäften am meisten befähigt waren. Die Bischöfe und Aebte waren die ersten Räthe des Kaisers, die Erzieher und Vormünder minderjähriger Fürstensöhne; unter ihnen stand die Kanzlei des Reichs. Dabei waren sie mächtige Lehnsfürsten, die dem Kaiser gerüstete Mannschaft stellten, auch wohl selbst den Waffendienst versahen. Unter den fränkischen Kaisern gab es sechs Erzstifte: Mainz, Köln, Trier, Magdeburg, Bremen, Salzburg, denen 35 Bisthümer untergeordnet waren. Die Erzbischöfe erhielten gegen eine beträchtliche Abgabe das Pallium von Rom, und durften erst nach dessen Empfang die Bischöfe weihen. Der Erzbischof von Mainz galt als Stellvertreter des Papstes in Deutschland. Die Kaiser begünstigten die Erhöhung der Bischöfe, um dem Ehrgeiz der weltlichen Fürsten und dem Sondertrieb der Stämme entgegenzuwirken; daher vereinigten die deutschen Prälaten das geistliche und weltliche Schwert, sprachen Bluturtheile, führten Kriege und verwalteten zugleich das Hirtenamt. Von Jahr zu Jahr wuchsen ihre Immunitäten, in die schon zur Zeit der Ottonen ganze Grafschaften aufgingen. Wie staunte jener lombardische Bischof, der einst im Zwiegespräch mit Christian von Mainz auf seine Frage, ob er wohl alle Seelen seines Bisthums kenne, von dem deutschen Prälaten zur Antwort bekam, sein Sprengel sei so groß wie die ganze Lombardei. „Unaufhörlich erhielten sie neue Privilegien und neue Schenkungen; mit verschwenderischer Gunst theilten die Kaiser die Regalien an sie aus.“ Doch vergalten sie nicht immer die Gunstbezeugungen der Kaiser durch Treue und Anhänglichkeit. Das zeitliche Wohl ihrer Kirchen stand ihnen meistens höher als das Interesse des Reichs.

B. Die gelehrte Bildung. Während die hohen Kirchenhäupter sich im Glanze des kaiserlichen Hofes sonnten oder auf eigene Hand prunkvolle Hofhaltungen hielten und geistliche Fürstenhöfe aufrichteten, widmete die Klostergeistlichkeit ihre Muße und ihren Fleiß den Wissenschaften zu und sorgte für die Volksbildung und den Jugendunterricht. In den stillen Räumen der Klöster wurden die wissenschaftlichen Schätze des Alterthums bewahrt und überliefert, wurden Sprach- und Geschichtsstudien betrieben, wurden die Künste gepflegt und geübt. a. Die Sprache. Unter den Stürmen der Völkerwanderung sank die alte Bildung in den Staub und die kraftvolle römische Sprache artete aus und verlor ihre grammatische Genauigkeit; dennoch übte die alte Cultur selbst in ihrer Entartung eine solche Macht auf die rohen Gemüther der germanischen Völker, daß diese in den Provinzen des römischen Reichs, wo sie noch Reste alter Bildung vorfanden, in Italien (Lombardei), Gallien, Spanien, allmählich ihre vaterländische Sprache, Gesetzgebung und Poesie vergaßen oder mit der Cultur der überwundenen Völker zu einem neuen Ganzen vereinigten. Aus dieser Verbindung germanischer Elemente mit der vorherrschenden römischen Bildung und Literatur gingen die romanischen Sprachen und die romantische Poesie hervor. Die deutsche Sprache, die noch mehrere Jahrhunderte lang von den Franken, Westgothen und Langobarden gesprochen ward, verlor sich mit der Zeit auch bei dem Ritterstande, und mit ihr auch viele andere Eigenthümlichkeiten. Zu diesem Sieg der romanischen Bildung über die germanische trug die Kirche nicht wenig bei. Denn da der Gottesdienst in der lateinischen Sprache gehalten wurde und der Klerus, der im Alleinbesitz der Bildung war, sich vorzugsweise diese Sprache aneignen mußte, so bediente sich derselbe bei Abfassung aller wissenschaftlichen Schriften, ja sogar bei allen Urkunden des öffentlichen und geselligen Lebens der lateinischen Sprache, was um so natürlicher und thunlicher war, als die deutsche in viele Dialekte gespaltene Sprache zum schriftlichen Gebrauch nicht ausgebildet war und die romanische

Digitized by Google

Volkssprache noch als untergeordnete, vielgestaltige Masse, ohne Gesetze und Regeln mit landschaftlicher Willkür in bunter Verschiedenheit dastand. Diese Herrschaft des Lateinischen hatte zur Folge, daß an den öffentlichen Schulen, die sich alle an Klöster und kirchliche Institute anlehnten, und wo die Lehrer sämmtlich dem geistlichen Stande angehörten, lateinische Sprache und Literatur die Grundlage des Unterrichts bildeten und daß man nur in dieser Sprache lehrte und schrieb. Mit Ausnahme der Poesie, die allmählich den Geistlichen entrissen ward und unter den Händen des dichtenden Ritterstandes einen weltlichen Charakter und eine volksthümliche Sprache annahm, wurden alle Schriften, weß Inhalts auch immer, lateinisch verfaßt, und da sie von Geistlichen herrühren, tragen sie auch meistens eine kirchliche oder religiöse Färbung und nach den römischen Vorbildern ein rhetorisches Gewand. Die Philosophie wurde, wie im Morgenlande, auf die christlichen Glaubenssatzungen angewendet, woraus jene kirchliche Literatur hervorging, die man Scholastik nennt und die ihre Entstehung und Ausbildung hauptsächlich in Frankreich (Normandie) und England nahm.

b. Geschichtschreibung. Realwissenschaften. Kunst. Die Geschichtschreibung wurde lediglich von Geistlichen geübt und stand im Dienste der christlichen Religion, deren Gründung und Verherrlichung der Hauptzweck der mittelalterlichen Annalen und Chroniken war. Die Künste, namentlich Baukunst, Malerei, Stein- und Bildhauerkunst, Holz- und Steinschneiderei, Musik, dienten zur Verschönerung der Kirchen und zur Erhöhung des Gottesdienstes und waren im Besitze der Geistlichen. Der Mönch Guido von Arezzo, der bei den Arabern in Spanien die Fortschritte der Musik kennen gelernt, führte das sogenannte Solfiren und das Notensystem mit Punkten und Linien in Deutschland ein. Auch die realen Wissenschaften, Mathematik, Naturkunde, Mechanik und die damit zusammenhängenden technischen und gewerblichen Fertigkeiten waren in den Händen der Geistlichen. Die gewöhnlichen Unterrichtsgegenstände an den bischöflichen und Klosterschulen waren die sogenannten sieben freien Künste oder das Trivium und Quadrivium (§. 245).

Die Geschichtschreibung befand sich gänzlich in den Händen der Geistlichkeit, daher auch die kirchlichen Ereignisse in den Vordergrund traten und Lob und Tadel nach der Stellung vertheilt war, die die Fürsten zur Kirche einnahmen. Diese geistlichen Geschichtsbücher sind nur Annalen (Jahrbücher) oder Chroniken, Zusammenstellungen wahrer und erdichteter Begebenheiten ohne Kritik und Urtheil. Die historischen Schriften des alten Testaments und die römischen Geschichtschreiber der spätern Kaiserzeit dienten als Vorbilder. Von dem nach Cassiodorus bearbeiteten Werk des Gothen **Jornandes** (Jordanes): „Von der Gothen Ursprung und Thaten", so wie von der Geschichte der Langobarden des **Paulus Diaconus** ist schon oben (§§. 245. 270) die Rede gewesen. Ueber den letztern sagt Wattenbach: „Läßt er auch als gelehrter Geschichtschreiber viel zu wünschen übrig, so entschädigen uns doch dafür andere sehr wesentliche Vorzüge, die einfache Klarheit seiner Darstellung, die lautere Wahrheitsliebe, die ihn von Allem in ungeschminkter Geradheit berichten läßt, die Wärme des Gefühls für sein Volk, welche sich auch ohne ruhmredige Verherrlichung besonders in der Aufzeichnung der alten Sagen kund giebt. Sehen wir nun aber vollends auf den materiellen Werth seiner Geschichte, so ist derselbe unbedenklich als ganz unschätzbar anzuerkennen, wir verdanken ihm eben die Bewahrung jenes reichen, durch keine spätere Gelehrsamkeit verfälschten Sagenschatzes, und über die Geschichte der Langobarden, was er aus dem Secundus von Trident und anderen verlorenen Quellen schöpfte sowohl wie die Aufzeichnung mündlicher Ueberlieferung: rettungslos würde alles dieses nach dem Sturze des Reiches dem Untergange verfallen sein, wenn nicht des alten Mönchs Hand es mit treuer Liebe aufgezeichnet hätte." — In Spanien

Digitized by Google

bearbeitete **Isidor Pacensis** (aus Beja) die Geschichte seines Vaterlandes von 610—754 während der Begründung der Maurenherrschaft, trotz des verderbten lateinischen Stils eine wichtige Quelle der spanischen Urgeschichte. Ein anderer **Isidor, von Sevilla**, hat ein Menschenalter früher Auszüge aus den Kirchenvätern (§. 235), eine Chronik der Westgothen und eine aus 20 Büchern bestehende Encyclopädie des Wissens seiner Zeit verfaßt. — In **England**, wohin römische Geistliche die Cultur des Südens verpflanzten, hat etwa ein Jahrhundert vor **Alcuin** (§. 275) und zwei Jahrhunderte vor Alfred (§. 285) der Mönch **Beda der Ehrwürdige** (**Venerabilis**), † 735, eine Reihe von Schriften über die meisten zu seiner Zeit bekannten Wissenschaften verfaßt und in seiner **Geschichte Englands**, besonders in Beziehung auf die Begründung der christlichen Religion und die Ausbildung der Kirche, ein schätzbares Werk der Nachwelt hinterlassen. In der Geschichte der Einführung des Christenthums gibt er zugleich die Geschichte der Civilisation seiner Landsleute. — Die älteste **Geschichte der Franken** fand einen naiven und treuherzigen Bearbeiter an **Gregor von Tours**. Der Zweck seines oben §. 247 erwähnten Werkes, das, wie die meisten Annalen des Mittelalters, mit der Schöpfung der Welt beginnt, dann aber die fränkische Geschichte bis zu Ende des 6. Jahrhunderts darstellt, ist Erbauung und Einschärfung christlicher Grundsätze. Bei Schilderung der Gräuelthaten und Büßungen der fränkischen Könige ist seine Sprache aus den biblischen Büchern der Könige und Richter genommen. „Seitdem Gregor zu den Bischöfen des Reichs gehörte, konnte kein bedeutendes Ereigniß eintreten, ohne ihn unmittelbar zu berühren; von Allem erfuhr er, und an vielen wichtigen Staatsgeschäften nahm er persönlich Theil. Da erwachte in ihm der Wunsch, die Kunde dieser Dinge auch der Nachwelt zu überliefern, und während er das Leben der Heiligen beschrieb und reiche Sammlungen von Wundergeschichten verzeichnete, arbeitete er zugleich unablässig an dem Geschichtswerke, welchem wir fast allein unsere Kenntniß von dem Reiche der Merowinger verdanken. Noch trägt es die Spuren seiner allmähligen Entstehung, man erkennt spätere Nachträge, und es fehlt ihm die letzte Vollendung. Um so größer ist deshalb die Glaubwürdigkeit der letzten Bücher, in welche er den Ereignissen gleichzeitig die Zeitgeschichte eintrug." Gregors volksthümliche und naive Geschichte fand viele Fortsetzer, die ihm aber alle weit nachstehen, so gleich der erste, **Fredegarius**, ein burgundischer Mönch, der, nachdem er in drei Büchern die Geschichte von Erschaffung der Welt bis auf Justinian aus älteren Chroniken erzählt und im vierten einen Auszug aus Gregor gegeben, im fünften die Geschichte bis zum Jahre 641 fortführt. Aus seiner incorrekten Sprache und barbarischen Schreibweise läßt sich der niedrige Stand der Zeitbildung erkennen. Er selbst hat diesen Verfall eingesehen. „Wir stehen jetzt im Greisenalter der Welt, sagt er; darum hat die Schärfe des Geistes nachgelassen, und Niemand vermag es, in dieser Zeit den früheren Schriftstellern gleichzukommen." An Fredegar reihen sich wieder andere unbekannte Mönche. — Unter Karl dem Großen und seinem Sohne hob sich mit der allgemeinen Bildung auch die Zahl und Bedeutung der Geschichtschreiber, die in zwei Klassen zerfallen, in **Lebensbeschreiber der Heiligen ihrer Zeit** und in **Annalisten**. Unter der letztern Gattung ragen **Eginhards** (**Einhards**) „Annalen" Leben Karls d. Gr. (§. 275) an Sprache und Darstellung vor allen hervor. „Einhard hatte das unschätzbare Glück, in seinem großen Zeitgenossen den würdigsten Gegenstand historischer Arbeit zu finden; indem er ihm, und zwar aus persönlicher Dankbarkeit für die geistige Pflege, die er in seiner Jugend von ihm genossen, ein Denkmal stiftete, machte er sich selbst für alle Jahrhunderte unvergeßlich. Vielleicht in keinem neueren Werke tritt nun aber die Nachahmung der Antike stärker hervor, als in Einhards Lebensbeschreibung Karls des Gr. Sie ist nicht allein in einzelnen Ausdrücken und der Phraseologie, sondern in der Anordnung des Stoffes, der Reihenfolge der Kapitel, eine Nachahmung Suetons." Auch wichtige **Briefe** und einen **Bericht von der Uebertragung der Gebeine der heil. Märtyrer Petrus und Marcellinus von Rom nach Seligenstadt** im J. 826 besitzen wir von Einhard. Seine Jahrbücher wurden das Vorbild aller späteren „**Reichsannalen**", die

Digitized by Google

auch in der traurigen Zeit, die bald nach Karls Hintritt über das Reich hereinbrach, nicht ganz unterbrochen wurden. Den Streit der Söhne Ludwigs des Frommen hat einer der Kämpfer bei Fontenaille, **Nithard**, ein eifriger Anhänger Karls des Kahlen, Sohn des erwähnten Angilbert, Abts von St. Riquier (§. 275) in vier Büchern beschrieben. „Es ist das Werk eines wackeren Kriegshelden und einsichtigen Staatsmannes, welcher so recht aus der Mitte der Begebenheiten mit Ernst und Wahrheitsliebe berichtet, was er selbst durchlebt, woran er selbst den bedeutendsten Antheil genommen hat." Von da an blieb die Geschichtschreibung beinahe ausschließlich den Klostergeistlichen überlassen. Fast jedes bedeutende Kloster hatte seine fortlaufenden Reichsannalen, so Metz, Fulda (merkwürdig wegen des feindseligen Tons gegen die gallofränkischen Herrscher), Corvey, Reichenau, St. Gallen u. a. Nach dem Muster der Einhard'schen Jahrbücher werden darin die Ereignisse des Reichs nach der Zeitfolge dargestellt, so daß die Geschichte des Klosters nur als Nebensache erscheint. Der Mönch **Regino** aus dem lothringischen Kloster Prüm machte den Versuch, die Weltgeschichte in einer ziemlich ausführlichen Erzählung zusammenzufassen in einer dem Justinus nachgebildeten Chronik von Chr. Geb. bis zum J. 905. Trotz mancher Mängel und Irrthümer, namentlich in der Chronologie, ist das Werk doch von hohem Werth. „Die Schreibart ist einfach und dem Gegenstande angemessen, und wenn es ihm auch keineswegs gelungen ist, die Weltgeschichte in wirklich historischer Weise zu bearbeiten, so zeigt er doch für die ihm näher liegenden Zeiten und Verhältnisse einen freien Blick und ein gesundes Urtheil." Zur Zeit der Ottonen schrieb **Liudprand** (§. 292), ein klassisch gebildeter Staatsmann aus langobardischem Geschlechte, von Otto I. zum Bischof von Cremona erhoben, eine Chronik, die er „Buch von den Thaten Kaiser Otto's des Großen" nannte, ein Werk, das in Form und Inhalt als ein Spiegelbild seiner Zeit und der Italiener, unter denen er aufwuchs und die mit Bildung rohe Sinnlichkeit und Gemeinheit des Charakters verbanden, angesehen werden kann. „Er faßt alle Dinge von der gemeinsten Seite auf, er sucht die Ursachen der Begebenheiten in den kleinsten und niedrigsten Triebfedern und erzählt dabei mit sichtbarem Wohlgefallen ohne alle Schonung die schmutzigsten Geschichten und die anstößigsten Anekdoten." Ein niederträchtiger Schmeichler der Ottonen, deren Gunst er sich durch seine gewandte Feder zu gewinnen wußte, schmäht er die byzantinischen Kaiser über alle Gebühr. Aber bei allen seinen Fehlern bleibt Liudprand eine der bedeutendsten Geschichtsquellen des zehnten Jahrhunderts. „Sein Werk ist anziehend geschrieben, durchaus Original und trotz der Leidenschaftlichkeit und Eitelkeit des Verfassers doch in dem rein Thatsächlichen meist zuverlässig." Eine frühere Schrift nannte er „Buch der Vergeltung", weil er darin für alles Leid, das ihm Berengar und seine Gattin angethan, Rache nehmen wollte. Am bekanntesten ist sein Bericht über seine Gesandtschaft nach Konstantinopel. Die Dichterin **Hroswitha** († 980), Nonne im Kloster Gandersheim, dessen Aebtissin Gerberge dem sächsischen Kaiserhause angehörte, pries in Leoninischen Reimversen die Großthaten Otto's I. „Die poetische Form hat dem historischen Gehalt des Gedichts wenig geschadet, mehr der Einfluß des Hofes. Hroswitha sagt nicht Alles, was sie weiß, und läßt absichtlich Manches im Dunkeln." **Wittichind** (Widukind), Abt des Benediktinerklosters in Corvey, beschrieb in der Manier und mit den Worten und Ausdrücken des Sallust (§. 210) in drei Büchern die Thaten der Sachsen mit Sachkenntniß und mit Würdigung des heroisch-christlichen Charakters seiner Zeit, wenn auch etwas gefärbt mit Ruhmredigkeit und Schmeichelei, wozu ihn das nationale Selbstgefühl und die Bewunderung für die Heldengestalten Heinrichs I. und Otto's I. geführt zu haben scheint. Die im ersten Buch erzählte ältere Geschichte Sachsens gehört größtentheils der Sage an, in den übrigen ist er ein zuverlässiger Gewährsmann. Seine Darstellung ist anschaulich, lebendig und warm. „Widukind ist mit seinen Vorzügen wie mit seinen Mängeln ein ganzer Sachse des zehnten Jahrhunderts, und in ihm spiegelt sich die Natur seines Stammes treu und wahr." **Ditmar** (Thietmar) **von Merseburg**, ein eben so tapferer als frommer Bischof, stellte in acht „Zeitbüchern"

Digitized by Google

die Thaten der fünf sächsischen Kaiser dar, in ungewandter Rede, aber in kräftigem, heldenmüthigem Geiste und mit historischer Treue. Ditmar's Darstellung empfiehlt sich besonders durch die Wärme seines Gefühls für die vaterländische Geschichte und die Ehrenhaftigkeit der Gesinnung, die überall durchscheint. — Unter den fränkischen Kaisern sank die gelehrte Schulbildung wie die ganze Cultur unter dem Geräusche der Waffen. Die gelehrte Literatur kam ganz in die Hände der Geistlichkeit, wie man aus den immer häufiger werdenden Ausdrücken der Bibel und der Kirchenväter und aus den dem kirchlichen Chorgesange entlehnten rhythmischen Anklängen in der Prosa erkennt. — **Wippo**, Kaplan Kaiser Konrads II., ein würdiger auch als Dichter gefeierter Priester, verfaßte in einer dem Sallust nachgebildeten Sprache eine Lebensbeschreibung dieses verständigen, tüchtigen Kaisers in frischen, kräftigen Zügen. Der gelehrteste und bedeutendste Schriftsteller des elften Jahrhunderts war Graf Hermann von Beringen, gewöhnlich wegen seines lahmen und gichtbrüchigen Körpers **Hermannus Contractus** genannt. Er war Mönch in dem reichen und anmuthig gelegenen Kloster Reichenau, wohin lernbegierige Jünglinge aus allen Ländern gezogen kamen, um aus dem Munde des sanften und wohlwollenden Mannes, der die ganze Gelehrsamkeit seiner Zeit mit einem lebhaften, scharfsinnigen Geist verband, die Lehren der Weisheit zu vernehmen. Ausgezeichnet als Philosoph, Rhetor, Astronom, Musiker und Dichter und der griechischen, lateinischen und arabischen Sprache mächtig, hat Hermann eine Menge gelehrter Werke, Kirchengesänge u. dgl. m. verfaßt, und zugleich mit geschickter Hand mechanische und musikalische Instrumente verfertigt. Aber sein Hauptwerk ist die in gutem Latein und mit Benutzung der frühern christlichen Geschichtschreiber bearbeitete Chronik in sechs Zeitaltern mit chronologischer Ordnung und verständiger Kritik und Auswahl. Wo er sich seiner eigenen Zeit nähert, wird er ausführlicher und erhebt sich vom J. 1039 an zu einer Quelle ersten Ranges bis zu seinem Todesjahr 1054. Er erreichte ein Alter von 41 Jahren. Die wichtigste Quelle über Heinrich IV. und seinen Streit mit Gregor VII. ist außer dem parteiischen, für den Papst und gegen Heinrich eifernden Berthold von Konstanz die vortreffliche Chronik **Lamberts von Aschaffenburg**, die Zierde der mittelalterlichen Geschichtsbücher voll Wahrheit und Unparteilichkeit. „Er erzählt die Gräuel seiner Zeit aufrichtig und wahr; aber die Tiefe des Gefühls, die Einfalt, die aufrichtige Religiosität, die er zugleich an den Tag legt, beweisen, daß seine Persönlichkeit ihn über seine Zeit erhob, und tröstet den Vaterlandsfreund, dessen Gemüth durch die von Lambert erzählten Zustände deutscher Nation verwundet ist, mit dem Gedanken, daß fern vom Getümmel der Welt auch damals Hunderte leben mochten, welche diesem Manne glichen." Dabei ist sein Stil rein, würdig und natürlich. Doch ist auch er nicht ganz frei von der Gesinnung, welche die gesammte Klostergeistlichkeit in dem Streit zwischen Kaiser und Papst hegte. Sein Interesse als Mönch des Klosters Hersfeld führt ihn manchmal zur Ungerechtigkeit gegen Heinrich IV. und macht ihn zum Lobredner Gregors VII. — Ein parteiischer Vertheidiger des Kaisers ist Bischof Otbert von Lüttich in einer übersichtlichen Lebensgeschichte Heinrichs IV., wogegen Walram, der Verfechter der kirchlichen Einheit, als Eiferer für das Papstthum auftritt, und Bruno in seiner Geschichte des sächsischen Kriegs als heftiger Schutzredner der sächsischen Aristokratie erscheint. — Für die Geschichte des Nordens sind von Wichtigkeit: **Saxo Grammaticus**, † 1203, Geheimschreiber des Erzbischofs von Roeskild, und **Adam von Bremen**, ein Freund Knut's des Großen (§. 285). Jener verfaßte eine dänische Geschichte von den ältesten Zeiten bis zum Jahre 1180, worin er die nordischen Sagen rhetorisch ausschmückte und in klassisches Latein kleidete, der letztere schrieb eine Kirchengeschichte, die, minder correct in Stil und Zeitrechnung als Saxo's dänische Geschichte, doch ein ehrenwerthes Denkmal echter Religiosität und frommer Begeisterung ist. Der Abt **Wibald** von Corvey, Minister, Diplomat und Reichsverweser des Hohenstaufen Konrads III., glänzte nicht minder als großer Gelehrter und Philosoph, wie als praktischer Staatsmann. Als Kenner

Digitized by Google

der griechischen und lateinischen Sprache besorgte er des Kaisers Correspondenz; seine Staatsschriften und Aufsätze sind später gesammelt worden.

Unter den Geistlichen, die sich mit realen Wissenschaften, besonders mit Mathematik, Physik und praktischer Mechanik abgaben, und Andere durch Belehrung zu demselben Studium anfeuerten, steht Otto's III. Lehrer **Gerbert** (§. 292) oben an. Meister in der Philosophie, Mathematik, Astronomie und allen Wissenschaften seiner Zeit, hat er nicht blos eine Menge Lehrbücher verfaßt, sondern auch Erd- und Himmelskugeln und Sonnenuhren verfertigt, und durch seine physikalischen und chemischen Experimente die Bewunderung seiner Zeitgenossen in solchem Grade erregt, daß man ihn für einen Hexenmeister hielt. Er bewirkte hauptsächlich die Einführung der arabischen Ziffern. Neben Gerbert erwarben sich zwei deutsche Bischöfe, die nicht in der Fremde ihre Kenntnisse geholt, unsterbliche Verdienste um die Bildung von Künstlern, Architekten und Lehrern: **Meinwerk**, Bischof von Paderborn († 1036), ein Verwandter der königlichen Familie, und **Bernward** von Hildesheim, beide eifrige Beschützer der Künste und Gewerke. Von dem letztern heißt es: „Er begünstigte nicht nur Maler, Ebeniſten, Kunstschreiner, Goldarbeiter und Juweliere, sondern er verschaffte sich auch jede künstliche Arbeit und jedes Geräth, welches irgend etwas Besonderes an sich hatte, um es seinen deutschen Künstlern als Muster in die Hand zu geben." Auf kostbare Gewänder von farbiger Seide und Wolle, und auf kunstreiche Gefäße von edlen Metallen setzte man großen Werth.

IV. Die Uebermacht der Kirche im Zeitalter der Kreuzzüge.

1. Der erste Kreuzzug (1096—1099).

§. 301. Die morgenländische Welt. 1) Das byzantinische (oströmische) Reich. Das byzantinische Reich ging langsamen Schrittes seinem Verfall entgegen. Ein sittenloser, wollüstiger Hof, wo Ränke, Buhlereien und sinnliche Genüsse die Würze des Lebens bildeten; ein mächtiger, herrschsüchtiger Klerus, der nur auf Mehrung der Kirchen und Klöster bedacht war, den Aberglauben wach erhielt und durch religiöse Streitfragen die Leidenschaften reizte und Spaltungen und Parteiungen hervorrief; ein trotziges, großentheils aus fremden Söldnern bestehendes Heer, allezeit bereit, den ehrgeizigen Bestrebungen und Verschwörungen der Führer durch das Schwert Nachdruck zu geben — dies sind Jahrhunderte hindurch die gewöhnlichen Erscheinungen der byzantinischen Reichsgeschichte. Nur von Zeit zu Zeit, wenn ein kriegerischer Geist einen der Kaiser oder Heerführer überkommt, geschehen im Felde Kriegsthaten, die an altrömische Heldenzeit und militärische Tugend erinnern. Dagegen fanden Künste und Wissenschaften, Gesetzgebung und Staatsverwaltung, bürgerliche Ordnung und gesellige Bildung an den meisten Kaisern eifrige Pfleger und Förderer. Aber die Wissenschaften waren, mit Ausnahme der Rechtsstudien, ohne lebendige Triebkraft; man zehrte blos an den Erzeugnissen der alten Welt und verfaßte Auszüge, Sammlungen, Grammatiken und Wörterbücher; Schwung und Poesie mangelten gänzlich. Ein großes Verdienst hatte jedoch das byzantinische Reich; es diente als Wall und Grenzmauer wider das mächtige Khalifenreich und die wilde Seldschukkenmacht und barg die alte Bildung so lange in seinem Schooß, bis das christliche Abendland zur befruchtenden Aufnahme reif genug war.

Basilios der Makedonier (§. 256), ein Mann von niedriger Herkunft, der sich durch Schmeichelei die Gunst des Kaisers Michael und durch dessen Ermordung den Thron erworben, herrschte nach seiner Erhebung gerecht nach Innen und kräftig nach Außen. Sparsam und mild suchte er durch Errichtung kirchlicher Gebäude das arme Volk zu beschäftigen. Er

Basilios der Makedonier † 886. Dynastie der Makedonier.

Digitized by Google

Leo V. der Weise †911. starb in Folge eines Unfalls, der ihn auf der Jagd betroffen. Sein Sohn **Leo** der Weise war mehr den Künsten des Friedens und den Genüssen des Lebens als dem Kriege zugethan. Streitigkeiten mit den Geistlichen, die ihn in seinen Liebschaften und Heirathen beschränken wollten, und namentlich mit dem gelehrten und schlauen Patriarchen Photios (den er zuletzt absetzen und im Kloster sterben ließ), füllen einen großen Theil seiner Regierungsgeschichte, die jedoch auch an rühmlichen Thaten reich ist. Den Studien und Wissenschaften ergeben, beförderte er Bildung und Rechtspflege und verewigte seinen Namen durch Veranstaltung einer Gesetzsammlung, Basiliken genannt (§. 256). Mit den Bulgaren und Arabern führte er unglückliche Kriege. Sein Sohn **Constantin** V. Porphyrogennētos (d. h. der in Purpur Geborene) besaß als Erbtheil seiner Familie Bildung, Gelehrsamkeit und Kunstsinn, erlangte aber über seinen Studien weder Herrschaft noch Charakterstärke. Zuerst stand er unter der Leitung seiner Mutter Zoë und ihrer Brüder und Günstlinge. Dann bemächtigte sich der Flottenführer **Romanos** der höchsten Macht, verbannte die Kaiserin nebst ihrem Anhang, vermählte Constantin mit seiner Tochter und beherrschte den Staat als Kaiservater im eigenen Namen unumschränkt und willkürlich, indeß sich Constantin, ein harmloser, gutmüthiger Mensch, mit Büchern, Musik und Malerei beschäftigte. Aber auch Romanos nahm die Thatkraft und den Kriegsmuth eines Feldherrn nicht auf den Thron herüber. Sittenlos und wollüstig suchte er sein ausschweifendes Leben durch abergläubische Religionsübungen und durch den Umgang mit Geistlichen und Mönchen zu sühnen, bereicherte Kirchen und Klöster und vernachlässigte das Kriegswesen. Als die Bulgaren ihre Grenzen erweiterten und erobernd bis vor die Thore Konstantinopels drangen, bekämpfte er sie nicht mit dem Schwert, sondern ging, mit dem Gewande der heiligen Jungfrau angethan, in ihr Lager, um einen Frieden zu erbetteln. Endlich wurde er von seinen eigenen ehrgeizigen Söhnen auf eine ferne Insel verbannt, wo er starb. Nach seiner Entfernung und nach dem Sturze der verhaßten Söhne erlangte Constantin wieder die Herrschermacht und verstärkte sich gegen den Andrang feindlicher Völker durch ein Bündniß mit den Russen, wodurch dem griechischen Christenthum der Weg in dieses barbarische Land gebahnt ward. Seine Enkelin Theophano war die Gemahlin des römisch-deutschen Kaisers Otto's II. (§. 292), ihre Schwester reichte ihre Hand dem Großfürsten von Rußland (§. 288).

Constantin V. 912—959.

Romanos I. 919—944.

Während sein schwacher Sohn und Nachfolger **Romanos** II. seinen Vergnügungen lebte und, während er selbst der Jagd und dem Ballspiel nachging, die Regierungsgeschäfte seiner Gemahlin **Theophano**, einer stolzen, schönen Spartanerin von männlichem Muthe und zügellosen Sitten, und dem ränkevollen Josephus überließ, gewannen seine beiden Feldherren Nikephoros und Leo Phokas glänzenden Waffenruhm und zeigten sich noch einmal als würdige Erben des römischen Namens. Sie eroberten die Insel Kreta und zerstörten den Piratenstaat daselbst; sie erfochten über die Mohammedaner in Syrien und Mesopotamien eine Reihe glänzender Siege, nahmen Aleppo und sechzig andere Städte ein und füllten die Staatskasse mit den erbeuteten Schätzen. Nach dem, wahrscheinlich durch Gift beschleunigten Tode des Romanos gab die unternehmende Theophano dem siegreichen Feldherrn **Nikephóros** mit ihrer Hand die Vormundschaft über die kaiserlichen Kinder und die Herrschaft über das byzantinische Reich. Nachdem dieser die Krönung ertrotzt, setzte er auch als Kaiser seine glorreiche Kriegslaufbahn fort. Er erweiterte das Reich nach Osten gegen die Araber, er verweigerte den Bulgaren den von seinen Vorgängern bezahlten Tribut und bediente sich zu ihrer Schwächung der Hülfe des russischen Großfürsten, er behauptete die Ehre der Waffen im Kampf mit Otto dem Großen in Unteritalien. Aber seine Strenge, seine Einfachheit und seine Sparsamkeit mißfielen den Höflingen; der Klerus haßte ihn trotz seiner äußern Frömmigkeit und strengen Kirchenbußen, weil er der Häufung der Kirchengüter in todter Hand durch Beschränkung der Vermächtnisse an die Kirche steuerte und in die Besetzung der Bisthümer eingriff, und das von unaufhörlichen Kriegen gedrückte Volk sehnte sich nach Ruhe. Es bildete sich eine Verschwörung, den großen von ihm zurückgesetzten Feldherrn **Tzimiskes** und seine eigene lastervolle Gemahlin Theophano an der

Romanos II. 959—963.

900.

Nikephoros 963—969.

Digitized by Google

Spitze, in deren Folge Nikephoros in der Nacht in seinem Schlafgemache überfallen und ermordet und sein Leichnam über die Schloßmauer in den Schnee geworfen ward. **Tzimiskes** sühnte als Kaiser die Freveltat, womit er den Thron erlangt. Die grausame Theophano wurde nach dem östlichen Kleinasien verbannt, wo sie in einem entlegenen Kloster ihr sündhaftes Leben beschloß. Dann herrschte er ruhmvoll nach Außen und Innen. Er erweiterte die Ostgrenze durch siegreiche Kämpfe gegen die Mohammedaner und vernichtete die Macht der Hamadaniden in Syrien; er bekriegte mit Glück durch seinen Feldherrn Manuel die Araber auf Sicilien; er bewältigte die Bulgaren und verwandelte ihr Land in eine Provinz; er bediente sich der raubsüchtigen Petschenegen zur Schwächung der Russen, die unaufhaltsam bis unter die Mauern von Konstantinopel gedrungen waren. Im Innern herrschte er milde und gerecht; ein großer Hang zur Wollust und zu sinnlichen Genüssen durchbrach nur zuweilen seine Herrschertugenden. Sein Tod erfolgte nicht ohne den Verdacht der Vergiftung. — Sein Nachfolger **Basilios** II. regierte in ähnlichem Sinn. Durch energische Kriegführung, wobei er sich barbarischer Miethtruppen bediente, erweiterte und sicherte er die Ostgrenzen; in einem zehnjährigen grausamen Kriege bändigte er die Bulgaren, die wieder abgefallen waren und unter einem streitbaren Führer verheerende Streifzüge nach Griechenland und Illyrien unternommen hatten, und jagte ihnen durch die Zurücksendung von 15,000 geblendeten Kriegsgefangenen solchen Schrecken ein, daß sie von dem an vom Kampfe abließen und sich der byzantinischen Herrschaft fügten. Auch die Kroaten und Serbier zwang er zur Huldigung. Durch eine bedeutende Seemacht schützte und erleichterte er Handel und Verkehr; aber eine übermäßige Besteuerung lastete schwer auf dem Volke. Sein Bruder Constantin VI. ernannte den Gemahl seiner Tochter Zoë, **Romanos**, zu seinem Nachfolger. Dieser nahm sich nach dem Zeugniß des Michael Psellos, eines gleichzeitigen Schriftstellers, den Augustus und die Antonine zu Vorbildern und lebte mehr den Wissenschaften und gelehrten Studien als dem Kriege. Er erlitt eine schwere Niederlage von den Arabern. Seine lasterhafte Gemahlin Zoë ließ ihren Gemahl an einem langsam wirkenden Gifte sterben und vermählte sich mit dem schönen Geldwechsler Michael dem Paphlagonier, der aber bald in Geisteszerrüttung verfiel und im Kloster endete, worauf Zoë seinen Neffen gleichen Namens an Kindesstatt annahm. Als sich aber dieser ihrer Herrschaft zu entziehen suchte, stürzte ihn Zoë mit Hülfe des Volks vom Thron, ließ ihm in einem Kloster die Augen ausstechen und vermählte sich in ihren alten Tagen mit **Constantin** VII. **Monomachos**, der zwar nicht ohne Ruhm regierte, und mehrere gefahrdrohende Verschwörungen durch seine Entschlossenheit scheitern machte, aber doch der schwierigen Lage des Reichs nicht gewachsen war. Das Haupt einer dieser Verschwörungen war der tapfere Feldherr Maniakes, der einige Jahre früher Sicilien den Arabern entrissen, aber durch Hofränke in seinen Unternehmungen gehemmt und zuletzt einem feigen Günstling untergeordnet, dem byzantinischen Hof den Gehorsam verweigerte und sich mit Hülfe der Normannen zum Herrn von Sicilien und Neapel zu machen suchte. Besiegt starb er an seinen Wunden in Bulgarien. Sein Abfall erleichterte den Normannen die Eroberung dieser schönen Länder (§. 287). Zu gleicher Zeit wurden die Provinzen an der Donau von den räuberischen Petschenegen heimgesucht und die zur Vertheidigung herbeieilenden byzantinischen Söldnertruppen in einer mörderischen Schlacht zurückgeschlagen, und der Osten des Reichs war den unaufhörlichen Einfällen der Seldschukken blosgestellt. Nach Constantins Tod regierte Zoë's Schwester **Theodora**, der letzte Sprosse des von Basilios I. abstammenden Herrschergeschlechts, das Reich mit Kraft und Verstand. Aber der von ihr zum Nachfolger eingesetzte alte und einfältige Michael VI. Stratiotikos vermochte die Kaiserwürde nicht zu behaupten. In einer Schlacht überwunden, mußte er die Herrschaft an den tapfern Sieger **Isaak Komnenos**, den Gründer des ruhmvollen Kaiserhauses der Komnenen abtreten. Isaak verdiente den Thron; er sicherte das Reich durch Verträge mit den Petschenegen und herrschte im Innern mit Weisheit und Kraft. Er beschränkte die Gütererwerbungen der Geistlichkeit und ordnete

Johannes Tzimiskes 969—976.

Basil. II. 976—1025 und sein Bruder Constantin VI. —1028.

Romanos III. 1028—1034.

Mich. IV. 1034—1041. Mich. V. 1041—1042. Constantin VII. Monomachos 1042—1054.

Theodora 1054—1056. Mich. VI. —1057. Haus der Komnenen 1057—1185. Isaak Komnenos 1057—1059.

Digitized by Google

den Staatshaushalt mit Sparsamkeit. **Michael Psellos**, ein berühmter byzantinischer Vielwisser (Polyhistor), der über Geschichte, Medicin, Alterthumswissenschaft und Staatskunst geschrieben, Gedichte verfertigt und die bürgerlichen Gesetze in Verse gebracht, der Mathematik und Naturwissenschaften verstand und in einer Encyclopädie alles Wissen seiner Zeit, von der Dogmatik bis zur Kochkunst abgehandelt, war unter Isaak und seinen Nachfolgern ein einflußreicher, schmeichelnder Staatsmann. Isaak überließ noch

Constantin VIII. Dukas 1059—1067.

während seines Lebens die Regierung seinem Nachfolger **Constantin VIII. Dukas**, welcher gleich seiner Gemahlin, der als gelehrte Schriftstellerin bekannten **Eudokia**, seine ganze Aufmerksamkeit den Wissenschaften und den innern Staatsgeschäften zuwendete. Nach seinem Tode gab seine wortbrüchige Gemahlin Eudokia dem tapfern Feldherrn **Romanos Diogenes** mit ihrer Hand die Herrschaft. Als dieser aber nach einem unglücklichen Feldzug durch Verrath in die Gefangenschaft der Seldschukken gerieth, wurde ihm durch eine Palastrevolution die Kaiserwürde entzogen und Constantins ältestem Sohne, **Michael VII.** (Parapinakes) übertragen. Nach einiger Zeit entließen die Seldschukken, in Anerkennung der Tapferkeit des gefangenen Kaisers, denselben ehrenvoll der Haft; aber statt des gehofften Throns fand er bei seiner Rückkehr Untreue, Abfall und einen martervollen Tod durch barbarische Blendung. Die gelehrten Hofschranzen, denen er seine Gunst nicht zugewendet, bewirkten seinen Untergang. Michael war eben so unfähig als herzlos. Indeß er sich abmühte, im Umgang mit Psellos eine Masse todter Gelehrsamkeit und nutzloser Wissenschaft in sich aufzunehmen, vernachlässigte er das Kriegswesen, so daß die Normannen in Unteritalien (§. 287), die Donauvölker und die Seldschukken ihre Eroberungen immer weiter ausdehnten und das byzantinische Reich sich wie im Belagerungszustand befand. Normännische Abenteurer, Waräger und asiatische Söldnerschaaren mußten die Grenzen gegen die Ungarn, Kroaten, Serbier und andere Völker vertheidigen. Von zwei kühnen Insurgentenführern bedrängt, von dem über den Getreidewucher seines Finanzministers empörten Volke gehaßt, entsagte Michael zuletzt der Regierung und endete seine Tage im Kloster.

Romanos Diogenes —1071.

Michael VII. 1071—78.

Nikephoros Botoniates 1078—81.

Einer der Empörer, der bejahrte Nikephoros Botoniates erlangte den Purpur, war aber zu schwach, seine Herrschaft gegen äußere Feinde und ränkevolle verrätherische Hofschranzen zu wahren. Sein Feldherr **Alexios**, Enkel des Isaak Komnenos, empörte sich gegen ihn, eroberte und plünderte die Hauptstadt und gründete „auf rauchenden Trümmern" den Thron des Hauses der Komnenen, die ihn nun mehr als hundert Jahre lang im Besitz behielten. Prunkvolle Titel und Ehren, in denen Alexios sehr erfinderisch war, und eine gelehrte, aus ältern Schriftstellern mühvoll zusammengetragene Bildung waren die schwachen Stützen seines Throns. Alexios, ein staatsklug, gewandter und kriegskundiger Fürst, behauptete den Thron 37 Jahre lang, zu einer Zeit, wo durch die Kreuzzüge das Morgenland und Abendland wieder in nähere Verbindung traten und das orientalische Wesen durch seine Rückwirkung auf das germanische und romanische Europa eine größere Bedeutung für die Weltgeschichte erhielt. Mit Würde und Kraft widerstand er den Schwierigkeiten, die sein Reich von Westen durch die Normannen und Kreuzfahrer und von Osten und Süden durch die Seldschukken bedrohten. Alexios' Tochter war die gewandte Schriftstellerin **Anna Komnena**, die ihres Vaters Leben beschrieben hat. Auch der Geschichtschreiber **Zonäras** blühte unter den Komnenen, die der Cultur und Literatur große Sorgfalt zuwendeten. In Alexios' Geist regierten auch seine beiden Nachfolger, der eben so edelmüthige als tapfere **Johannes** (Kalojohannes) und sein starker, kriegerischer Sohn **Manuel**. Unter ihnen bilden die bald freundlichen bald feindlichen Beziehungen zum Abendland, wodurch die Armee mit Söldnern, die Hauptstadt mit fremden Colonisten immer mehr angefüllt wurde, so wie die Kriege mit den wilden Grenzvölkern im Osten und an der Donau (Serben und Ungarn) den Inhalt der Geschichte. Manuel, ein tapferer, streitbarer Mann, umgab sich mit den ausgezeichnetsten Rittern des Abendlandes, worunter besonders Konrad von Montferrat, der heldenmüthige Vertheidiger von Tyrus gegen Saladin (§. 311), zu erwähnen ist.

Alexios Komnenos 1081—1118.

Johannes Komnenos 1118—43.

Manuel Komn. 1143—80.

Digitized by Google

2) Die mohammedanischen Reiche. Die mohammedanische Welt, längst in viele Reiche und Dynastien zerfallen, bildete im zehnten und elften Jahrhundert zwei Hauptgruppen von Staaten, 1) die auf der Nordküste von Afrika und in Spanien gegründeten und in freier Selbständigkeit bestehenden Reiche; 2) die asiatischen Staaten, die den „Schatten-Khalifen von Bagdad" wenigstens als ihren geistlichen Oberherrn anerkannten. „Das Reich des letztern, das sich von den östlichen Grenzen Aegyptens und der Byzantiner bis in die Nähe von Indien, Sibirien und der Mongolei erstreckte, war eine Art von Feudalmonarchie geworden, bestand aber im Grunde nur noch der äußern Form nach; denn es hatte sich eine beträchtliche Zahl von Herrscherfamilien aufgeworfen, welche im Namen der Khalifen zu Bagdad unumschränkt über einen größern oder kleinern Landstrich geboten. Die Khalifen selbst aber waren aus Beherrschern der Gläubigen Gefangene und Sclaven ihrer Emirs al Omra geworden, die als höchste Beamten das Scepter führten." Diese Stelle bekleideten zuerst die Stammhäupter der Buiden, bis diese dem wilden Muth der Seldschukken erlagen (§§. 265. 266).

a) Die **Seldschukken** gehörten dem türkischen Völkerstamme an, der einen Zweig der kaukasischen Race, aber nicht der indogermanischen Abtheilung derselben bildet (§. 2). Im 10. Jahrhundert zogen die Seldschukken als Nomaden unter der Leitung eines Häuptlings, der gleich andern Stammhäuptlingen einem Groß-Khan zinspflichtig war, in dem Lande der heutigen Kirgisen umher, bis sie unter **Seldschukk** um's Jahr 970 sich von der Unterwürfigkeit losmachten und in die Nähe der Bucharei wanderten. Hier traten sie, um von den benachbarten tatarischen Horden Schutz zu erhalten, zum Islam über, und vergrößerten sich durch die Aufnahme vieler Männer aus andern Horden. Seldschukk's Sohn **Arslan** ließ sich im Gebiete der Stadt Bochara nieder und gab dadurch dem Stamme feste Wohnsitze. Von dem Ghasnaviden Mahmud I. (§. 266) unterworfen und zinspflichtig gemacht, begaben sie sich, in einzelne Stämme getheilt, abermals auf die Wanderung, bis sie nach Mahmud's Tod unter den Neffen Arslan's sich in Chorasan festsetzten und das Land mit Waffengewalt wider die Ghasnaviden behaupteten. **Togrulbeg**, der eine dieser Neffen, eroberte Ispahan, stürzte, vom Khalifen zu Hülfe gerufen, die Macht der Buiden und ließ sich von dem Befreiten mit der höchsten weltlichen Würde, dem Amte eines Emirs al Omra, feierlich bekleiden. Siegreich über alle seine Feinde starb Togrulbeg, eben so tapfer als fromm, in hohem Alter und überließ seine Macht seinem gleichgesinnten Neffen **Alp Arslan**. Dieser dehnte die Grenzen des Seldschukkenreichs aus über Turkestan und Chowaresmien, bekämpfte die Fatimiden und das byzantinische Reich und vereinigte Heldengröße mit Menschlichkeit und Demuth. Großmüthig entließ er den byzantinischen Kaiser Romanos Diogenes aus der Gefangenschaft. Nach seiner Ermordung durch einen kriegsgefangenen Sclaven erlangte sein Sohn **Malek Schah**, der Erbe seiner Macht und seiner Weisheit, die Herrschaft und wählte Ispahan zur Hauptstadt. Den Ruhm, von den spätern persischen Dichtern und Gelehrten als einer der größten Regenten gepriesen zu werden, verdankte er seinem erfahrenen Vezier **Nezam el Mulk**, einem Mann, der ganz nach den Vorschriften des Korans lebte. Ein unerbittlich strenger Richter, ein unermüdlicher Wohlthäter der Armen und ein treuer Diener seines Herrn, war Nezam die Säule des Throns. Er verfaßte ein Lehrbuch für Fürsten, das neben guten Rathschlägen auch historische Muster enthält; er stellte die zerfallenen Lehranstalten in Bagdad und in den andern Hauptstädten des Ostens wieder her, ließ durch acht Astronomen eine neue Zeitrechnung (dschelaladdinische Aera) bearbeiten und zeigte sich in allen Dingen als einen erfahrenen und denkenden Staatsmann. Malek Schah theilte sein großes Reich in eine Menge von Lehnsherrschaften, worunter das von **Suleiman** (Soliman) gegrün-

Togrulbeg. († 1063) 1050. 1058.

1063. Alp Arslan † 1072.

1072.

Malek Schah † 1092.

1079.

Digitized by Google

dete und durch glückliche Kriege mit den Oströmern über Kappadokien, Kilikien, Isaurien und andere Länder Kleinasiens ausgedehnte Sultanat von Ikonium (Rum) mit der Hauptstadt Nicäa das merkwürdigste war. Suleiman's Sohn, **Kilidsch Arslan**, verlor zwar Nicäa an die Kreuzfahrer, behauptete sich aber in seinen übrigen Ländern und legte auch sogar den Schein einer Abhängigkeit von Malek Schah's Nachfolgern ab. — Nach dem Tode des großen Malek Schah, der als weiser Regent, als unermüdlicher Jäger und als erobernder Krieger gepriesen ward, zerfiel sein Reich, durch Theilungen und Streitigkeiten unter seinen Söhnen, in eine Menge kleiner Herrschaften, die sich durch gegenseitige Kriege schwächten.

b) **Fatimiden.** Unter den ersten Fatimiden gelangte Aegypten zu hoher Macht und großem Wohlstand. Der Ackerbau blühte, Handel und Verkehr nahmen einen mächtigen Aufschwung; Finanzen und Steuerwesen waren gut geregelt, eine verständige Ordnung und einsichtsvolle Verwaltung war allenthalben zu bemerken. Dabei hatte das fatimidische Reich eine große Ausdehnung. Durch den Besitz von Palästina und Syrien stand es mit Asien in Verbindung; durch die Erwerbung der arabischen Küste mit den heiligen Stätten Mekka und Medina kam der Handel mit Indien und den Ostländern Asiens in die Hände der Aegypter; Nordafrika und Nubien erkannte die Herrschaft der Fatimiden am
Aziz 975—996. Nil an; mit Sicilien, Italien, Spanien bestanden Handelsverbindungen. **Aziz**, ein kluger, einsichtsvoller Regent, der die Wissenschaften (Astronomie) beförderte und kluge Männer, ohne Rücksicht auf Religion, zu Beamten wählte, erwarb die syrischen Reiche der
Hakem 996—1021. Hamadaniden mit Aleppo, Damask und Mosul. Sein junger Sohn, **Hakem**, war zwar anfangs ebenfalls auf Hebung des Wohlstandes, Handels und Ackerbaus und auf gute Verwaltung und Rechtspflege bedacht, aber Religionshaß machte ihn grausam. Er verhängte die furchtbarsten Verfolgungen über die Sunniten in Syrien (§. 261), und nicht zufrieden, dem Glauben der Schiiten und der echten Abstammung der Fatimiden von dem Propheten mit Gewalt und Strenge Anerkennung zu verschaffen, huldigte er dem schwärmerisch-fanatischen System der ismaelitischen Sekte, und gab sich für die verkörperte Gottheit aus. In diesem Wahn beging er Handlungen und erließ Gesetze, die einen zerrütteten Geist beurkundeten, und wüthete dabei mit unmenschlicher Härte gegen Christen und Juden wie gegen die widerstrebenden Mohammedaner. Die persönliche Freiheit wurde durch unerhörte Sittenstrenge vernichtet. Hakem, der Stifter der noch jetzt im Libanon seßhaften schwärmerischen Sekte der **Drusen**, wurde zuletzt auf Veranstaltung
Thaher 1021—1036. seiner Schwester ermordet, die dann ihrem Neffen **Thaher** die Regierung verschaffte. Dieser erlangte allgemeine Anerkennung als Khalife und hob Aegyptens Flor durch weise
Mostanser 1036—1094. Verwaltung. Aber unter seinem Sohn **Mostanser** und dessen Nachfolgern erging es den ägyptischen Khalifen wie denen in Bagdad; sie mußten sich mit der leeren Ehre und dem prunkvollen Titel eines geistlichen Oberhaupts der Gläubigen begnügen, indeß die ganze weltliche Gewalt in die Hände des Anführers der türkischen Leibwache kam, der anfangs den Titel Vezier führte, später sich die Benennung König oder Sultan beilegte. Der erste dieser unumschränkt gebietenden Veziere war Abu Mohammed Hasan, genannt **Yazuri**, der neun Jahre lang mit Kraft und Weisheit das Reich regierte, für Rechtspflege und Polizei musterhaft sorgte, Ackerbau, Gewerbfleiß und Handel hob und das Steuerwesen verständig ordnete. Aus Haß gegen die Byzantiner und Christen ließ er die in der Auferstehungskirche zu Jerusalem niedergelegten Schätze wegnehmen. Seine Ermordung erzeugte einen furchtbaren Kampf zwischen der türkischen Leibwache und den Negerhorden, die des Khalifen Mutter gegen jene herbeigerufen. Die erstern siegten unter der Anführung des harten **Nasr ed Daula**, der sich dann ganz Unterägyptens bemächtigte, alle Cultur daselbst zerstörte, die werthvolle Khalifenbibliothek verschleuderte und die Dämme und Kanäle vernichtete, um sich in dem verwüsteten Lande besser behaupten zu können. „Zu diesen Uebeln eines Vertilgungskrieges kam, um die Leiden der unglücklichen Aegypter voll zu machen, noch eine beispiellose Hungersnoth und

Digitized by Google

in ihrem Gefolge die Peſt. Der damalige Zuſtand des übervölkerten und fünf Jahre lang von Hunger, Krieg und Peſt heimgeſuchten Landes iſt ſchwer zu beſchreiben. Mehl und Brod waren manchmal nicht für Gold und Edelſteine zu kaufen, alle Polizei hörte auf, die Menſchen verwandelten ſich in reißende Thiere, Menſchenfleiſch ward faſt zur gewöhnlichen Speiſe, die Gegend von Kairo zu einer Einöde und der Palaſt des Khalifen zu einer Räuberhöhle. Der Khalif ſelbſt kam in eine Lage, welche der eines Bettlers völlig gleich war. Nachdem er die Reſte der fatimidiſchen Reichthümer verſchleudert und ſogar die Verzierungen an den Gräbern ſeiner Vorfahren verkauft hatte, friſtete er ſein Leben nur noch von Almoſen.“ Aus dieſem jammervollen Zuſtande wurde Aegypten erſt gerettet, als nach Naſr ed Daula's Ermordung der Khalif den zum Islam bekehrten Armenier **Bedr** al Dſchemali mit ſeinen Miethtruppen aus Syrien herbeirief. Dieſer ſtellte durch weiſe Regierung die Ordnung und den frühern Wohlſtand wieder her, aber Syrien und Paläſtina mußte er einer wilden, räuberiſchen Türkenſchaar überlaſſen, die durch ihre Mißhandlungen gegen die Chriſten die Hauptveranlaſſung zu den Kreuzzügen gab. Bald erlagen dieſe Türkenhorden der überlegenen Kraft eines Seldſchukkenhäuptlings, der nunmehr in Damask ſeinen Sitz aufſchlug und ſein Reich gegen die **Okailidenherrſchaft** in Moſul und Aleppo erweiterte. Aber das Schickſal der Chriſten, ſowohl der einheimiſchen als der Pilger, wurde durch dieſen Wechſel nicht gebeſſert. Um die Zeit des erſten Kreuzzugs brachte Malek Schah's Sohn **Barkiarok** ganz Syrien und Meſopotamien in ſeine Gewalt und ſetzte über Jeruſalem, Antiochia, Moſul u. a O. zinspflichtige Herrſcher. Allein kurz vor der Erſcheinung der erſten Kreuzfahrer war Jeruſalem in die Hände des ägyptiſchen Beziers **Ahmed Afdal**, Bedr's Sohn, gefallen. Die durch die Herrſchaft und Vergrößerungsbeſtrebungen der einzelnen Gebieter und durch den Religionshaß der Schiiten und Sunniten erzeugten Spaltungen unter den Mohammedanern waren den Unternehmungen der Chriſten förderlich. — Außer den beiden großen Religionstheilen erlangten im Zeitalter der Kreuzzüge die nach Ismael, einem Nachkommen Ali's, benannten **ismaelitiſchen Sekten**, welche von Turkeſtan an bis auf das Pyrenäen-Gebirge verbreitet waren, eine große Bedeutung. „Das Syſtem der Ismaeliten iſt aus dem Einfluſſe indiſch-perſiſcher Lehren auf den Islam hervorgegangen, und beruht auf dem Gedanken, daß das Imamat, oder der Geiſt Gottes in der Familie des Stifters der ismaelitiſchen Sekten vererbt werde und durch Wanderung von einem Leibe zum andern übergehe. Dieſem Syſtem liegt eine allegoriſch-myſtiſche Lehre zu Grunde, nach welcher der Koran gedeutet wird und die zu einer Auflöſung der Religion in Philoſophie, zur unbegrenzten Freiheit im Denken und Urtheilen und bei dem einen Theile der ismaelitiſchen Sekten zu einer unbegreiflichen Frechheit der Sitten, bei dem andern zu einer eben ſo unbegreiflichen Weltentſagung führt. Alle ismaelitiſchen Sekten hatten ihre Geheimlehren, ihre Weihen und Grade, ihre geheimen Orgien und ihre Miſſionäre, welche Proſelyten machten und mehrentheils auch für politiſche Zwecke arbeiteten. Die Laien nannte man Refiks, die Eingeweihten Fedai's, die Lehrer und Miſſionäre Dai's.“ Zu den ismaelitiſchen Sekten gehörten die **Karamathier**, die von Hakem bis auf unſere Zeit im Libanon lebenden **Druſen**, die Noſairis und die von Obeidallah in Afrika geſtiftete Sekte der **Fatimiden**. Am bekannteſten aber machte ſich der von **Haſſan ben Sabah** geſtiftete Orden der **Aſſaſſinen** (§. 308).

§. 302. **Peter von Amiens.** Schon ſeit dem 4. Jahrhundert war die Sitte herrſchend geworden, zum Heil der Seele und zur Büßung eines ſündhaften Lebens **Wallfahrten** nach Paläſtina zu unternehmen, um „die Fußſtapfen des Heilandes, der Jünger und der Propheten aufzuſuchen“ und an der Stelle, die man für Chriſti Grab hielt, und die darum von **Helena** mit einem prächtigen Gewölbe und einer Kirche verſehen worden war, zu

Digitized by Google

beten. Je mehr die religiösen Ideen die Herrschaft über die Gemüther der Menschen erlangten, je mehr die um Christi willen getragenen Leiden und Entbehrungen, Bußen und Ascese als der sicherste Weg zur himmlischen Seligkeit angesehen wurden, desto häufiger wurden die Pilgerfahrten, zumal als um das Jahr 1000 der Glaube Eingang fand, daß das jüngste Gericht und die Wiederkehr Jesu nahe seien. So lange die handeltreibenden Araber (§. 260) im Besitze des Landes waren, durften die Pilger gegen Entrichtung einer Steuer ungehindert kommen und gehen; als aber Syrien und Palästina von den Seldschukkischen Türken (§. 265. 301) erobert wurde, erlitten sowohl die eingeborenen Christen als die Wallfahrer harte Drangsale. Die Klagen über Mißhandlung, Mord und Raub wurden immer lauter, so daß schon Gregor VII. mit dem Gedanken umging, sich des Religionseifers des Abendlandes zur Befreiung der heiligen Stätte zu bedienen. Sein Kampf mit dem Kaiser hinderte die Ausführung. Da trat ein von Jerusalem heimkehrender Pilger, **Peter der Einsiedler von Amiens**, vor Urban II., schilderte ihm die Leiden der Christen im Morgenlande, und erhielt den Auftrag, in Stadt und Land umherzuziehen und die Gemüther für das große Unternehmen einer Befreiung des heiligen Landes aus den Händen der Ungläubigen vorzubereiten. Wunderbar war die Bewegung, die die feurigberedten Schilderungen des phantasiereichen Pilgers in allen Ländern, besonders in Frankreich, und unter allen Ständen hervorriefen. Sein abgehärmtes Gesicht, sein dürftiges, mit einem Strick umgürtetes Gewand, sein flammendes Auge gaben seinen Worten Nachdruck. Als daher der Papst in einer auf der weiten Ebene
1095. von **Clermont**, im südlichen Frankreich, abgehaltenen **Versammlung**, der viele Bischöfe, Herren und eine zahllose Menge Volks romanischer Zunge aus allen Ständen beiwohnten, das Abendland wider das Morgenland unter die Waffen rief, und seine feurige Rede mit der Ermahnung schloß: „daß Jeder sich selbst verläugne und sein Kreuz auf sich nehme, damit er Christum gewinne," so ertönte aus allen Kehlen der Ruf: „Gott will es!" und Tausende knieten nieder und begehrten sogleich in die Zahl der heiligen Streiter aufgenommen zu werden. Sie hefteten sich ein rothes Kreuz auf die rechte Schulter, woher die zum gemeinsamen Unternehmen zusammengetretene neue Verbrüderung den Namen **Kreuzfahrer** erhielt. Alles eilte, das Wort des Herrn zu erfüllen: Wer nicht sein Kreuz trägt und mir nachfolgt, der ist meiner nicht werth! Völliger Ablaß der Sünden und ewiger Lohn im Himmel wurde nebst mancherlei irdischen Vortheilen den Ziehenden verheißen.

§. 303. Eine mächtige Begeisterung erfaßte alle Gemüther; kein Stand, kein Alter, kein Geschlecht wollte zurückbleiben; der Landmann eilte vom Pflug weg, der Hirte von seiner Heerde, Ehegatten trennten sich, Eltern verließen ihre Kinder, Greise, Knaben und Weiber folgten dem Ungestüm der Bewegung, Mönche und Nonnen entliefen ihren Zellen; ein neuer Geist war über Europa gekommen, eine neue Völkerwanderung brach aus, nur mit ver-

Digitized by Google

schiedenem Streben und mit geänderter Richtung. Wo die religiöse Begeisterung nicht mächtig genug wirkte, da half Lust zu Abenteuern und Ritterthaten, oder Hoffnung auf Kronen, Herrschaften und Schätze; der Arme und Schutzlose hoffte dadurch der Noth des Lebens und dem Druck der Verhältnisse zu entgehen. Die Rüstungen der Fürsten und Edlen dauerten den Aufgeregten zu lange, daher zogen schon mit dem Beginn des Frühlings ungeordnete und schlecht bewehrte Schaaren, unter der Leitung Peters von 1096.
Amiens und eines französischen Ritters, Walther ohne Habe, durch Deutschland nach Ungarn gen Konstantinopel. Als ihnen die kriegerischen Völker an der untern Donau den Durchgang wehrten und die Lebensmittel verweigerten, erstürmten sie Belgrad und erfüllten das Land mit Raub und Mord. Da fielen die Einwohner über sie her und erschlugen sie zu Tausenden. Die übrigen mit den Führern erreichten Konstantinopel, wurden nach Kleinasien übergesetzt, fanden aber in den Schluchten und Thälern unweit Nicäa bis auf wenig Versprengte ihren Untergang durch die Seldschukken. Im tapfern Kampfe fiel Walther, umgeben von seinen Brüdern und den tapfersten Genossen. Nicht besser erging es den ungeordneten Schaaren, die nach einer blutigen Judenverfolgung in den rheinischen Städten (Straßburg, Worms, Mainz u. a.) unter der Leitung des Priesters Gottschalk und des Grafen Emiko von Leiningen ausgezogen waren.

§. 304. Gottfried von Bouillon. Hunderttausend Menschen waren bereits umgekommen, als der hochsinnige **Gottfried von Bouillon**, Herzog von Lothringen, mit seinen Brüdern (Balduin und Eustathius) und einer großen Zahl wohlgerüsteter Ritter (darunter der tapfere Graf Robert von Flandern) auf demselben Wege gen Konstantinopel zog, indeß Graf **Hugo von Vermandois**, der Bruder des Königs von Frankreich, und der normännische Fürst **Boemund** aus Unteritalien (§. 287) mit seinem ritterlichen, ehrgeizigen Neffen Tankred zur See dahin abgingen. Nachdem sie dem byzantinischen Kaiser **Alexios dem Komnenen** (§. 301) 1097.
nach langem Widerstreben den Lehnseid geleistet und die Rückgabe aller vor der Türkenherrschaft dem oströmischen Reiche zugehörigen Städte versprochen hatten, wurden sie nach Asien hinübergesetzt. In einer Ebene, unweit Nicäa, fand die Musterung des gesammten aus 600,000 Mann (darunter 100,000 Reiter und 300,000 streitbare Fußgänger) bestehenden Heeres statt, dessen angesehenste Führer, außer den Genannten, noch folgende waren: Robert von der Normandie, Sohn Wilhelm's des Eroberers (§. 286), Stephan von Blois, der so viele Burgen zählte als Tage im Jahr; der reiche und mächtige Graf **Raymund von Toulouse**, dem, wie eine Chronik sagt, alles Volk zwischen den Alpen und Pyrenäen zuströmte, u. A. m. Bischof Adhemar von Puy war päpstlicher Legat. Französische, normännische und flandrische Ritter bildeten vorzugsweise das Pilgerheer des ersten Kreuzzuges; das zwieträchtige, von Hader und Bürgerkrieg zerrissene deutsche Reich wurde erst später in die religiöse Begeisterung hineingezogen. Die

Digitized by Google

Belagerung der Stadt Nicäa und der Sieg über den zum Entsatz herbeieilenden Sultan war die erste bedeutende Waffenthat der Kreuzfahrer. Lange widerstand die durch ihre Lage wie durch eine tapfere Besatzung vertheidigte Stadt den im Belagerungskrieg ungeübten Abendländern; und als sie sich nicht mehr halten konnte, pflanzte sie die byzantinische Fahne auf ihre Zinnen auf und schützte sich dadurch vor der Erstürmung und Plünderung. Murrend überließen die Kreuzfahrer Nicäa dem schlauen Alexios, der die Führer mit reichen Geschenken, die Kriegsleute mit geringeren Gaben bedachte.

§. 305. Doryläum und Antiochia. Hierauf zogen die Kreuzritter in zwei getrennten Heerhaufen weiter nach Süd-Osten durch das Gebiet des Sultans von Ikonium. Da stellten sich die wohlberittenen Seldschuken unter Kilidsch Arslan der einen Abtheilung bei Doryläum entgegen und würden dieselbe vernichtet haben, wenn nicht zu rechter Zeit Gottfried mit dem andern Heere zu Hülfe gekommen wäre und die Türken zurückgeschlagen hätte. Die Eroberung des reichen Lagers voll prächtiger Stoffe war die Frucht des **Sieges bei Doryläum.** — Mangel an Lebensmitteln in dem von den Türken ringsum verwüsteten Lande und die Zwistigkeiten Tankreds mit dem hartherzigen Balduin minderten indessen bald die Reihen des Pilgerheers. Viele erlagen dem Hungertode, der Anstrengung und dem feindlichen Schwerte. Andere zogen heim, noch Andere trennten sich vom Heer und gründeten in der Fremde auf eigene Hand Herrschaften mit heimischen Einrichtungen. (So Balduin in der christlichen Stadt
1097. Edessa am Euphrat, als der armenische Fürst Thoros, der ihn gegen die Türken zu Hülfe gerufen und an Kindesstatt angenommen hatte, bei einem Volksaufstand das Leben verlor.) Endlich traf das Heer in der reizenden Gegend von **Antiochia** (am Orontes) ein und umlagerte die feste, mit Allem reichlich versehene Stadt. Aber Mangel, Krankheit und die kühnen Ausfälle der Belagerten brachten die Kreuzfahrer bald in große Noth. Erst als ein zum Entsatz herbeieilendes Türkenheer zurückgeschlagen war und genuesische Schiffe dem Mangel abgeholfen, gelang es nach neunmonatlicher Belagerung
3. Juni 1098. dem schlauen Boemund, sich durch Verrath der Stadt, deren Besitz ihm zuvor von den übrigen Heerführern zugesichert worden, zu bemächtigen. Furchtbar war die Rache der Christen in der eroberten Stadt. Die Zahl der Erschlagenen überstieg 10,000. Aber schon nach drei Tagen erschien der seldschukkische Sultan Kerbuga von Mosul und schloß mit zahllosen Schaaren das nunmehr entblößte Antiochien ein. Da gerieth das Kreuzheer in Kurzem in solche Hungersnoth, daß sein Untergang unvermeidlich schien und Verzweiflung sich aller bemächtigte. Aus dieser Lage rettete sie die nach der Angabe eines Priesters in der Peterskirche entdeckte heilige Lanze, deren Auffindung die ausgehungerten, halbnackten Kreuzfahrer in solche Begeisterung versetzte, daß sie bei einem Ausfall das übermächtige Heer der Belagerer in die Flucht schlugen, das reiche Lager derselben eroberten und sich den Weg nach

Digitized by Google

Jerusalem öffneten. Der Glaube an die Echtheit der Lanze schwand jedoch bald, als der Priester Peter an den Folgen des ihm aufgelegten Gottesurtheils starb.

Das Gottesgericht und Peters Ausgang. „Am Nachmittage des stillen Freitags, nachdem Peter durch Fasten sich vorbereitet, wurden zwei Scheiterhaufen von trocknen Oelbäumen, vierzehn Fuß hoch, und durch einen Zwischenraum von einem Fuße getrennt, erbaut. Um diese Scheiterhaufen schloß das Heer der Wallbrüder, vierzig Tausend Bewaffnete an der Zahl, einen Kreis, in welchem alle Geistliche sich befanden, mit entblößten Füßen und in priesterlicher Kleidung. Als das Feuer so heftig brannte, daß die Flamme bis dreißig Fuß in die Luft sich erhob, und Niemand demselben sich zu nähern vermochte, trat ein Priester auf, und rief die Worte: „Wenn wirklich der allmächtige Gott mit diesem Manne von Angesicht zu Angesicht geredet, und der heilige Andreas ihm wachend die heilige Lanze gezeigt hat, dann gehe er unversehrt durch das Feuer. War aber dieses Trug, dann verbrenne er mit der Lanze, welche er in seinen Händen tragen wird." Alle Anwesende riefen mit gebogenen Knieen: Amen. Alsdann kniete Peter, nur mit einem kurzen Gewande bekleidet, vor dem Bischof von Albara und rief laut Gott zum Zeugen an, daß nichts, was er von der Apostel Peter und Andreas Erscheinungen berichtet, von ihm erfunden worden, flehte um die Vergebung seiner Sünden gegen Gott und seinen Nächsten, und bat den Bischof, alle übrigen Geistlichen und das ganze anwesende Volk, für ihn ihr Gebet mit dem seinigen zu vereinigen. Nachdem hierauf der Bischof die heilige Lanze in seine Hände gelegt, und mit dem Zeichen des Kreuzes ihn gesegnet hatte, erhob er sich, und ging langsamen Schrittes durch die hochlodernde Flamme. Als Peter aus der Flamme wieder hervortrat, ohne daß weder seine Kleidung, noch das Gewand, welches die Lanze umhüllte, versehrt schien, und laut rufend: „Gott hilf" mit der Lanze dem Volke den Segen gab, da jubelten Alle, welche der heiligen Lanze sich angenommen. Aber nach überstandenem Gottesgericht war die Verehrung des Volkes für Petern gefährlicher, als das Gottesgericht selbst. Denn über den von der Flamme schwer verwundeten Mann stürzte mit wüthender Frömmigkeit das Volk her, riß ihn zu Boden, um seiner Kleider sich zu bemächtigen, und Einige rissen Fleisch von den Gebeinen des armen Heiligen. Raymund Pilez und einige Ritter mußten mit bewaffneter Hand ihn befreien. Andere begnügten sich damit, Feuerbrände und Kohlen von dem Scheiterhaufen mit sich zu nehmen, und in wenigen Augenblicken war davon keine Spur mehr vorhanden. Die Anhänger von Raymund sahen während des Gottesgerichts eine Menge Erscheinungen, Peter selbst wollte mitten in den Flammen mit dem Apostel Andreas sich unterredet haben. Aber er starb am zwölften Tage nach diesem Gottesgericht, sei es von den empfangenen Brandwunden, wie die Gegner der heiligen Lanze behaupteten, oder von den Folgen der Mißhandlung des Volks. Dafür waren alle andern Fürsten und Ritter von der Unechtheit der Lanze überzeugt, nur die Provençalen nicht, welche fortfuhren, sie vor ihrem Heere mit derselben Verehrung zu tragen, zum Gespötte der übrigen Wallbrüder."

§. 306. Jerusalem. Nunmehr zwang das Heer die hadernden Fürsten, die das hohe Ziel über selbstsüchtigen Zwecken aus dem Auge verloren, zum schleunigen Aufbruch. Ihr Weg führte zwischen der Meeresküste und dem Libanon hin. Als sie um Pfingsten über Ramla und Emmaus die Anhöhe 1099.
erreichten, wo zuerst Jerusalem sichtbar ward, da fielen sie in heiliger Andacht auf die Kniee, vergossen Thränen der Freude und priesen Gott mit Lobgesängen. Aber die Eroberung der festen, mit allen Bedürfnissen wohl

Digitized by Google

versehenen Stadt, die mittlerweile in die Gewalt des ägyptischen Sultans gefallen, war eine schwere Aufgabe für das geschwächte, ermattete und aller Belagerungswerkzeuge entbehrende Pilgerheer. Wassermangel und die verzehrende Gluth der Sonne wirkten verderblicher als die Pfeile der Feinde. Aber die neuerwachte Begeisterung überwand alle Hindernisse. Nach 30tägiger Belagerung wurde endlich **Jerusalem** durch einen zweitägigen Sturm unter
15. Juli 1099. dem Rufe: „Gott will es! Gott hilft uns!" **von den Kreuzfahrern erobert.** Schrecklich war jetzt das Loos der Ueberwundenen, durch deren Ermordung blinder Religionseifer eine heilige Pflicht abzutragen glaubte. Ueber die Treppe der Moschee rieselte das Blut von 10,000 erschlagenen Saracenen; die Juden wurden in ihrer Synagoge verbrannt; keines Alters, keines Geschlechts ward geschont; die Straßen füllten sich mit Leichen, Blut und Gliedmaßen von Verstümmelten; die Luft ertönte von dem Jammergeschrei und Gestöhne der Verwundeten und Sterbenden; Raub, Mord und Verwüstung herrschte allenthalben. Erst als die Rache gestillt und die Raubgier befriedigt war, kehrte christliche Demuth, Bußfertigkeit und frommer Sinn in die Gemüther zurück; und nun sah man dieselben Menschen, die kurz vorher wie rasende Thiere gewüthet, entblößten Hauptes und barfuß unter Lobgesängen nach der Kirche des heiligen Grabes ziehen, um an geweihter Stätte mit inbrünstigem Gebete und unter Freudenthränen Gott für das gelungene Werk zu danken und Buße zu geloben. — Hierauf schritt man zur Wahl
22. Juli. eines Königs von Jerusalem. Sie fiel auf den durch Festigkeit, Besonnenheit und Frömmigkeit ausgezeichneten **Gottfried von Bouillon**, der sich jedoch weigerte, an der Stätte eine Königskrone zu tragen, wo der Heiland der Welt unter einer Dornenkrone geblutet. Er verschmähte die äußere Auszeichnung und nannte sich **Beschützer des heiligen Grabes**; und mit wie viel Recht er diesen Titel führte, bewies bald nachher der glor-
12. August 1099. reiche **Sieg bei Askalon**, wo er mit geringen Streitkräften die überlegene Heeresmacht des ägyptischen Sultans zurückschlug, den christlichen Rittern unermeßliche Beute erwarb und dem jungen Königreich Jerusalem seinen Be-
18. Juli 1100. stand sicherte. Aber schon im nächsten Jahre erlag Gottfried von Bouillon dem ungewohnten Klima und der heftigen Anstrengung. Er ward beerdigt in der Kirche des heiligen Grabes und gleichmäßig beweint von Franken, Syrern und Griechen, ein reiner sittlicher Charakter, der echte Repräsentant des religiösen Heldenthums der Zeit, daher auch die Liebe und Begeisterung der Mit- und Nachwelt vorzugsweise an seinen Namen geknüpft ist. Sein Bruder **Balduin** erbte die Herrschaft und nahm zuerst den **Königstitel** an. Auch er bestand Kämpfe wider die ägyptischen Mohammedaner, wie sie die Dichter den Rittern der Tafelrunde zuschreiben (Anh. §. 17). Das felsige und zerklüftete Land mit der Wüste umher war bei dem ungestümen Andrang der Feinde und der Zwietracht, Unfolgsamkeit und Abenteuerlust der Kreuzfahrer nicht minder schwer zu behaupten als zu erobern. Doch fehlte es im Anfang nicht an streitbaren Pilgerheeren, da die religiöse Begeisterung

Digitized by Google

seit der Eroberung Jerusalems gewachsen war und Tausende von Wallfahrern jedes Standes, Alters und Geschlechts in ununterbrochenen Zügen dem heiligen Lande zuströmten. Es war eine Wanderung ohne Unterbrechung, wenn schon nur die größern Fahrten in der Geschichte verzeichnet sind.

§. 307. Königreich Jerusalem. Unter Balduin I. († 1118) und Balduin II. († 1131) hatte das Königreich Jerusalem seine größte Ausdehnung. Nach Erwerbung der Seestädte Cäsarea, Akkon (Acre, Ptolemais), Tripolis, Berytus, Sidon und Tyrus reichte es von Tarsus (in Kilikien) und Edessa bis nach dem südlichen Gaza. Doch standen die Grafschaften Tripolis und Edessa und das Fürstenthum Antiochien nur in losem Lehnsverband damit. Den größten Antheil an der Behauptung, Vertheidigung und Erweiterung des morgenländischen Königreichs nahmen die Freistaaten Italiens, Venedig, Genua und Pisa, sowohl aus religiösen Beweggründen als ihres Handels und gewinnreichen Verkehrs wegen. Die Staatsform wurde streng nach dem Feudalsystem des Abendlandes eingerichtet. Den erblichen Königsthron umgab ein in drei Rangklassen getheilter und mit Territorialhoheit und oberrichterlicher Gewalt in seinen Gebieten begabter Lehnsadel, ein von einem Patriarchen, von Erzbischöfen und Bischöfen geleiteter Priesterstand mit fast unabhängiger Macht und im Besitze vieler Klöster, und in den Städten ein Bürgerstand mit freier Communalverwaltung, eigner Gerichtsbarkeit und reichsstädtischen Gerechtsamen. Die Rechtspflege geschah nach eignen Satzungen und Gewohnheitsrechten (Assises et bons Usages), bestehend aus denjenigen Rechtsbestimmungen, die in Frankreich, Italien, England und den Rheingegenden, den heimathlichen Stätten der Kreuzritterschaft, allgemeine Geltung hatten. Denn da die Wallfahrer der verschiedenen Nationen und Zungen die den Saracenen entrissenen Orte und Gegenden in Besitz nahmen und durch Einführung abendländischer und christlicher Einrichtungen zu colonisiren und zu cultiviren suchten, so mußte in Verfassung und Gesetzgebung das allen jenen Völkerschaften Gemeinsame herausgesucht und, nach den Begriffen und Principien der Zeit und der entwickelten Lehnsverhältnisse gestaltet, in ein Ganzes zusammengefaßt werden. — Die eingewanderten Europäer geringen Standes waren meistens eine unwürdige Masse; die im Morgenlande Gebornen fränkischer Abkunft hießen Pullani, die eingebornen (syrischen) Christen Surianer, die Griechen Griffones. Italiener, Provençalen und Deutsche unterhielten lebhaften Handelsverkehr im Lande. Auf Balduin II, der trotz mancher Wechselfälle (die ihn einmal nebst dem tapfern Joscelin von Edessa in syrische Gefangenschaft 1124.
führten, aus welcher sich der König durch eine hohe Geldsumme loskaufte, während sein Genosse sich mittelst einer abenteuerlichen Flucht über den Euphrat rettete), durch heldenmüthige Kämpfe gegen die Ungläubigen das Reich vergrößerte, folgte sein Schwiegersohn Fulko von Anjou (—1143), dann der ritterliche Balduin III. (—1162), anfangs unter der Leitung seiner Mutter Melesinde, bis er seine Mündigkeit in der heldenmüthigen Eroberung von Askalon (1153) bewies, und sein gleichgesinnter Bruder Amalrich (—1173), der erobernd und raubend in Aegypten eindrang, aber vor den von dem zitternden Khalifen herbeigerufenen Kurden zurückweichen mußte (1168). Balduin IV., der Aussätzige (—1185) und Balduin V. (1186) waren beide minderjährig; unter ihrem Nachfolger, dem schönen König Guido von Lusignan, wurde Jerusalem durch Saladin den Christen wieder entrissen. — Die 2. Oct. 1187.
losen Verhältnisse des auf unfester Grundlage aufgebauten Feudalstaats, verbun-

Digitized by Google

den mit der Verschiedenheit der Nationen, die einander eifersüchtig bewachten, und mit den erschlaffenden Einflüssen des morgenländischen Lebens und der ungewohnten Genüsse, hemmten die Erstarkung und Consolidirung des Königreichs Jerusalem.

§. 308. Ritterorden. Die Hauptstützen des neuen Königreichs waren die Ritterorden, in denen sich der Geist des Ritterthums und des Mönchswesens vereinigte, indem sie außer den drei Mönchsgelübden Keuschheit, Armuth und Gehorsam noch ein viertes: Kampf wider die Ungläubigen und Beschützung der Pilger ablegten. Sie erlangten große Vorrechte und Reichthümer und nahmen viele Kriegsleute in Sold. Alle hatten eine eigene mit einem Kreuz bezeichnete Ordenstracht. 1) Der Johanniter-(Hospitaliter-)Orden (so genannt, weil Johannes der Täufer Patron ihres von Kaufleuten aus Amalfi gestifteten Klosters und Hospitals war) erhielt seine letzte Verfassung und Ordensregeln in der ersten Hälfte des 12. Jahrhunderts. Nach dieser zerfielen die Ordensglieder in drei Klassen: dienende Brüder, denen die Pflege kranker Pilger oblag, Priester, zur Besorgung des Religionswesens, und Ritter, die mit den Ungläubigen zu kämpfen und die Pilger zu geleiten hatten. Nach dem Verluste des heiligen Landes erhielten sie die Insel Rhodos (Rhodiser Ritter), und als sie diese nach dem heldenmüthigsten Kampfe an die osmanischen Türken abtreten mußten (1522), wurde ihnen von Kaiser Karl V. die Insel Malta angewiesen (Malteser-Ritter). Nach der Uebergabe dieser Insel an Napoleon (1798) und der Eroberung derselben durch die Engländer (1800) verlor der Orden alle Bedeutung und in den meisten Ländern seine (schon durch die Reformation sehr verminderten) Güter. 2) Der von französischen Edelleuten nach denselben Regeln und Einrichtungen gegründete Orden der Tempelherren (Templer-Orden, weil ihre Wohnung nahe an dem Platze lag, wo ehemals der Salomonische Tempel gestanden) war ausgezeichnet durch Tapferkeit und Kriegsmuth und gelangte durch Schenkungen und Vermächtnisse zu großen Reichthümern. Nach dem Verluste ihrer Besitzungen in Palästina zogen sich die meisten Mitglieder nach Cypern und von da nach Frankreich, wo sie in Unglauben und morgenländischen Aberglauben verfielen, sich durch den Müssiggang verführt einem üppigen Leben ergaben und dadurch ihren Untergang durch Philipp IV. (den Schönen) im Anfange des 14. Jahrhunderts beschleunigten (§. 354). — Da der Johanniter-Orden hauptsächlich für italienische, der Templer-Orden für französische Pilger sorgte, so wurde auf dem dritten Kreuzzug nach dem Vorbild und mit der Verfassung der beiden andern in dem von Bremer und Lübecker Kaufleuten gegründeten deutschen Hospital „unserer lieben Frau zu Jerusalem" unter den Auspizien des bald nachher gestorbenen Friedrichs von Schwaben (§. 317) noch 3) der Orden der Deutschherren zur Pflege deutscher Pilger gestiftet. Ihr erster Ordensmeister war Graf Waldbott von Bassen-
1210. heim am Rhein. Von diesen deutschen Ordensrittern folgte im Anfang des 13. Jahrhunderts, als Hermann von Salza Großmeister war, eine kleine Schaar dem Rufe des Herzogs von Masovien, um die in den Weichselgegenden gepflanzten Keime des Christenthums wider die heidnischen Preußen zu schützen (§. 342), die schon seit mehr als zwei Jahrhunderten, nachdem sie im J. 997 den ersten Missionar Adalbert von Prag erschlagen (§. 292), hartnäckig allen Versuchen, ihnen ihre Götzen und ihren mächtigen Priesterstand zu rauben, widerstanden hatten. — Um die Zeit des ersten Kreuzzugs vermehrte der mohammedanische Prophet Hassan die schwärmerischen Sekten der Ismaeliten (§. 301) durch Stiftung des fanatischen Ordens der Assassinen (Haschischim), die in dem alten Parthien (in Dilem) und auf den Berghöhen Syriens ihre Sitze hatten und durch die gänzliche Entäußerung alles eigenen Willens merkwürdig waren. Sie hatten Geheimlehren und beeidigte

Digitized by Google

Bundesglieder mit allegorischen Zeichen und Symbolen. Dem Befehle ihres Oberhaupts oder Großmeisters, „des Alten vom Berge" (Scheikh al Gebel), 1105.
kamen sie mit dem blindesten Gehorsam und mit der größten Todesverachtung nach, verübten mit Kühnheit und List jede ihnen übertragene Mordthat und spotteten der Marter, wenn sie ergriffen wurden. Reiche Beute im Leben und die Hoffnung auf die Seligkeiten eines sinnlichen Paradieses nach dem Tode waren mächtige Triebfedern für verwegene Thaten. Sie waren der Schrecken der Christen und Saracenen. Auf ihren unzugänglichen Felsenburgen trotzten die Assassinen allen Angriffen der Seldschuken. Ihr Name diente fortan in vielen abendländischen Sprachen zur Bezeichnung des Meuchelmords.

2) Die Hohenstaufen (1138—1254). *)

A) Konrad III. (1138—1152).

§. 309. **Welfen und Waiblinger (Ghibellinen).** Lothars zwei Römerzüge, so glänzend auch der letztere wider die Normannen in Unteritalien unternommene ausfiel, trugen wesentlich zur Erhöhung der päpstlichen Macht und zur Minderung des kaiserlichen Ansehens bei, einmal, weil er für sich und sein Haus von Papst Innocenz II. die Mathildischen Güter (§. 297) zu Lehn nahm und dadurch diesem und seinen Nachfolgern das scheinbare Recht gab, den Kaiser als Lehnsmann der Kirche zu behandeln, und dann, weil er auch die großen Lehen für erblich erklärte, eine Verfügung, die von Italien bald auf Deutschland überging und hier zur Ausbildung der Fürstenmacht den Grund legte. Als Lothar auf dem Rückzug in einer Alpenhütte in Tyrol plötzlich starb, glaubte sein Eidam, Heinrich der Stolze, Dec. 1137.
der im Besitze der Reichskleinodien war, die nächsten Anrechte auf den Kaiserthron zu haben. Allein theils die große Macht des welfischen Hauses, dem Bayern und Sachsen gehorchten und dessen Besitzungen nunmehr vom Mittelmeer bis zur Nord- und Ostsee reichten, theils der Stolz des hochfahrenden Herzogs bewog mehrere Fürsten, den Erzbischof Adalbero von Trier an der Spitze, auf einem Reichstag in Koblenz **Konrad von Hohenstaufen** zu erwählen. Aber Heinrich zauderte mit der Anerkennung und weigerte die verlangte Huldigung. Da erklärte Konrad die Vereinigung zweier Herzogthümer in einer Hand für ungesetzlich, sprach, als Heinrich in die Abtretung nicht willigte, eigenmächtig die Reichsacht über ihn aus und belehnte andere Fürsten mit Sachsen und Bayern. Das erstere wurde dem großen Slavenbändiger Albrecht dem Bär, dem Stammvater des askanischen Geschlechts, übertragen, das letztere sollte an den Markgrafen Leopold von Oesterreich kommen. Dies hatte die Erneuerung des Kampfes zwischen Hohenstaufen und Welfen und einen verheerenden Bürgerkrieg im Süden und Norden zur Folge. Bei der Belagerung von Weinsberg, das zu den welfischen Stamm- 1140.
gütern gehörte, wurde zuerst der Schlachtruf „Hie Welf! Hie Waibling!" vernommen, ein Losungswort, das zur Entstehung der Parteinamen **Welfen** (ital. **Guelfen**) und **Waiblinger (Ghibellinen)** Anlaß gab. Die Burg mußte dem Kaiser übergeben werden, aber die Besatzung wurde durch die List

Digitized by Google

und Treue der Frauen gerettet (Weibertreu). Nach Heinrichs des Stolzen
1142. frühem Tode wurde der Streit dadurch beigelegt, daß der Kaiser dem Sohne seines Gegners, Heinrich dem Löwen, Sachsen zurückgab, dafür aber dem tapfern Albrecht dem Bär die Nordmark Brandenburg als selbständiges Fürstenthum zutheilte; Bayern verblieb durch die Vermählung der verwittweten Herzogin mit dem Markgrafen von Oesterreich (Heinrich Jasomirgott aus dem Babenberger Stamm) in des letztern Händen, allein erst als nach dessen Tod Konrads Nachfolger auch Bayern dem Welfen aufs Neue verlieh, dafür aber Oesterreich zu einem unabhängigen Herzogthum mit großen Vorrechten erhob, kam auf einige Zeit eine völlige Aussöhnung zwischen Hohenstaufen und Welfen zu Stande. Die Babenberger Markgrafen nahmen ihren Sitz in der alten Römerstadt Wien, die von da an wieder neu emporblühte. Durch diese innern Kämpfe wurde das Ansehen der deutschen Kaiser nach Außen geschwächt. Die Slaven im Osten, die Burgunder im Südwesten und die Italiener im Süden eigneten sich eine unabhängige Stellung an und der Papst nahm von der mit Lothar bedungenen gemeinschaftlichen Belehnung des normannischen Königreichs Unteritalien Umgang und legte sich die Oberherrlichkeit allein bei.

Guelfen und Ghibellinen. Die Benennung Guelfen und Ghibellinen (von Waiblingen, dem Stammschlosse der Hohenstaufen im Remsthale) bezeichnete anfangs blos die Anhänger der beiden hadernden Familien. Aber während des Kampfes der hohenstaufischen Kaiser mit dem Oberhaupt der Kirche bekamen diese Parteinamen in Italien eine weitere Bedeutung, indem man unter Ghibellinen die Anhänger der kaiserlichen Macht, unter Guelfen die Freunde der päpstlichen Oberhoheit begriff. Während also jene den Kaiser (das weltliche Oberhaupt) als Schutzherrn der italienischen Staaten und Gemeinwesen, dem die zeitliche Herrschaft und das Schwert zustehe, anerkannten und dem Papste nur die oberste Leitung der religiösen und kirchlichen Dinge zugestanden, strebten die Guelfen nach einer Vereinigung von Kirche und Staat unter der Oberhoheit des Papstes und wollten nur diesem die höchste Autorität über ihre Gemeinwesen und die Schutzherrlichkeit über Italien gestatten. Diese durch ganz Italien verbreiteten Parteien führten die leidenschaftlichsten Kämpfe wider einander und vergossen Ströme von Blut.

*) Das Haus der Hohenstaufen:

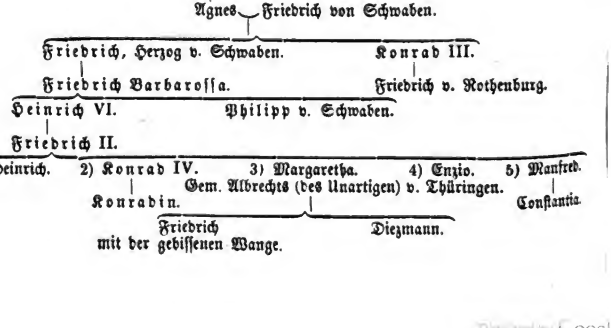

Digitized by Google

Verwandtschaftsverhältnisse der Welfen und Hohenstaufen unter sich und mit den Markgrafen von Brandenburg und Oesterreich:

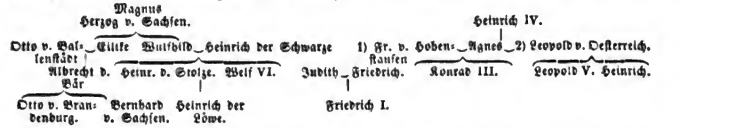

§. 310. Bald nachher weckten die Kunde von dem Fall von Edessa und die Bußpredigten des heil. Bernhard auch unter den Deutschen Begeisterung für die Kreuzzüge, Glaubenshaß und Bekehrungseifer. Während aber die Schwaben, Franken, Bayern und Lothringer, nach einer erneuerten Judenverfolgung in den rheinischen Städten, dem Könige nach Asien folgten, richteten die Sachsen und andere Bewohner Norddeutschlands ihr Schwert gegen die heidnischen Wenden an den Küstenländern der Ostsee. Die unter den Ottonen nothdürftig zum Christenthum bekehrten slavischen Völkerschaften in Mecklenburg, Pommern, Holstein u. a. O. waren unter den fränkischen Kaisern von der Lehre des Evangeliums wieder abgefallen, hatten die Kirchen verbrannt, die Priester auf den Altären ihrer alten Götter geopfert und mit den Bekennern jede Spur des Christenthums vertilgt. Von Neuem beteten die wendischen Völker zu ihren Götzen und trugen wieder alles erbeutete Gold und Silber in den Tempel ihres Hauptgottes Swantewit auf Rügen (§. 256 b). Von Holstein bis Danzig gründeten sie eine Menge slavischer Staaten, die alle den Tempel zu Arkona auf Rügen als Mittelpunkt ihres Cultus ansahen und die christlichen Länder und Städte, besonders Lübeck, mit Raub und Verwüstung heimsuchten. Da rückten viele christliche Fürsten unter der Anführung des jungen Heinrichs des Löwen, Albrechts von Brandenburg, Konrads von 1147.
Wettin, Markgrafen von Meißen, u. A. m. mit einem stattlichen Heer gegen die räuberischen Horden; allein die Uneinigkeit der Führer, die Unzugänglichkeit der Gegend und die festen Wälle von Demmin und Stettin hinderten glänzende Erfolge. Die unbestimmte Zusage, das Christenthum annehmen zu wollen und die Herausgabe der Gefangenen waren die einzigen Friedensbedingungen. Die Missionspredigten des frommen Mönchs Vizelin hatten einige Zeit nachher bessern Erfolg als die Waffen der sächsischen Krieger, so daß, als zwei Jahrzehnte später Heinrich der Löwe die Heidenfeste Arkona in 1168.
Flammen aufgehen ließ, das Christenthum in Kurzem die herrschende Religion des Landes wurde. — Glücklicher war die Unternehmung einiger Schaaren Westfalen, Friesen und Niederländer, die in Verbindung mit britischen Kreuzrittern zur See nach Palästina ziehen wollten, sich aber unterwegs bereden ließen, dem Grafen Alfons, Sohn Heinrichs von Burgund (§. 267), bei Eroberung Portugals behülflich zu sein. Beutebeladen kehrten sie von Lissabon in die Heimath zurück. — Konrads einflußreicher Rathgeber und Geschäftsführer war der gelehrte und stolze Abt Wibald von Corvey, den der Kaiser zum Reichsverweser einsetzte, als er den Kreuzzug antrat.

Digitized by Google

§. 311. Der zweite Kreuzzug (1147–1149). Das Königreich Jerusalem hatte harte Kämpfe wider die Saracenen in Aegypten und an der Ostgrenze (Mosul) zu bestehen und vermochte sich nur durch fortwährende Unterstützungen aus dem Abendlande zu erhalten. Da aber einige Züge verunglückten, indem die Theilnehmer im Innern von Asien entweder verschmachteten oder durch das Schwert der Feinde aufgerieben wurden, und die Zahl der wallfahrenden Ritter im Allgemeinen abnahm, so ward die Lage des christlichen Reichs in Palästina von Tag zu Tag bedenklicher. Umsonst forderte der Papst zu neuer Hülfe auf; — erst als der Atabeke (Reichsstatthalter) Emadeddin Zenki die östlichen Besitzungen der Franken in seine Gewalt brachte und nach seiner Ermordung sein Sohn Nureddin, der tapfere und kluge Beherrscher von Mosul, nach Unterwerfung der kleinen seldschukkischen
1146. Reiche am Euphrat und Tigris, Edessa eroberte und zerstörte, die christliche Bevölkerung mit der Schärfe des Schwertes schlug und dann drohend an die Grenzen des Königreichs Jerusalem rückte, gelang es dem heil. Bernhard, Abt von Clairvaux in Burgundien, den schlummernden Religionseifer wieder zu wecken. Das Ansehen dieses Mannes, dessen Enthaltsamkeit und Ertödtung aller sinnlichen Begierden durch Kasteiung und Selbstpeinigung aus seinem abgehärmten geisterhaften Körper ersichtlich war, hatte solches Gewicht, daß Ludwig VII. von Frankreich, in der Seelenangst über sein sündhaftes Leben, mit der heiligen Oriflamme auszog, und selbst Konrad III. ihm nicht zu widerstehen wagte, als er ihn im Dome zu Speyer in einer feurigen Rede ansprach. Konrad nahm das Kreuz, zog mit einem stattlichen Heer durch Ungarn nach Konstantinopel (dessen Kaiser Manuel mit ihm verschwägert war) und erreichte nach mancherlei Streitigkeiten mit den treulosen, von Mißtrauen und Hoffahrt erfüllten Byzantinern die asiatische Küste. Als er aber den Landweg über Ikonium einschlug, wurde das an Allem Noth leidende Heer durch die Tücke griechischer Führer in eine wasserlose Einöde geleitet, wo plötzlich zahllose türkische Reiter in einzelnen Schaaren auf die Wallbrüder eindrangen und ihnen eine solche Niederlage beibrachten, daß kaum der zehnte Theil sich mit Konrad nach Konstantinopel rettete. Gewarnt durch diesen Ausgang schlug Ludwig VII. den Weg längs der Meeresküste über Smyrna und Ephesus ein, aber ohne bessern Erfolg. Als in Pamphylien die Türken über ihn herfielen, verließ der König mit seinen Edlen das Heer und begab sich zu Schiffe über Antiochien nach Jerusalem, während die Zurückgebliebenen, die zu Lande nach der heiligen Stätte ziehen sollten, theils von den Feinden erschlagen wurden, theils dem Hunger und der Ermüdung erlagen. Nur wenige wurden durch das Mitleid und die Großmuth der Feinde errettet. In Jerusalem, wo zuletzt auch Konrad mit den Trümmern seines Heers anlangte, wurde ein Eroberungsplan wider die reizende „Baumoase" Damaskus beschlossen. Aber auch dieses Vorhaben scheiterte, trotz Konrads Heldenmuth und Tapferkeit, an dem Verrath der morgenländischen Christen und an der Festigkeit der Stadt, so daß das ganze Unternehmen erfolglos blieb und

Digitized by Google

die Lage der Franken im heiligen Lande immer schlimmer wurde. Bald fiel auch Damaskus, der Herrschersitz eines noch unabhängigen mohammedanischen Häuptlings, in die Gewalt des eben so gerechten als tapfern Nureddin, der somit die Grenzen des christlichen Königreiches immer näher bedrohte. Wie hätte das durch die Uneinigkeit der Ordensritter und die trotzige Ungebundenheit der Vasallen geschwächte, von unmündigen Königen regierte Reich, wo der Glaubenseifer nur zu oft dem Eigennutz, der Habsucht und dem Neide wich, wo alle Laster und Leidenschaften fesselloß walteten, den streitbaren, durch Eintracht starken und durch Fanatismus und Christenhaß zum Kampf begeisterten Mohammedanern widerstehen sollen? zumal als nach Nureddins Tode der großmüthige, tapfere und gebildete Kurde **Saladin** (Salaheddin), der Führer kriegerischer 1174.
Söldnerschaaren, sich des Sultanats von Aegypten bemächtigte, dem schiitischen Schatten-Khalifat am Nil ein Ende machte und in Kurzem alle Länder von Cairo bis Aleppo unter seinem Scepter vereinigte. Bald gerieth das Königreich Jerusalem ins Gedränge. In der Schlacht bei Ramla unweit Askalon 1180.
errang die Tapferkeit der Kreuzritter noch einen ruhmvollen Sieg über den mächtigen Feind, wodurch der Fall der christlichen Herrschaft noch auf einige Jahre verzögert ward. Saladin gewährte eine Waffenruhe; als diese aber von einem christlichen Ritter (dem treulosen Abenteurer Raynald von Chatillon) im Hebronthale verletzt wurde, der mit frecher Gewaltthat den Durchzug von Saladins Mutter störte, ihre Schätze raubte und ihre Begleiter erschlug — da rückte der Sultan mit Heeresmacht ins Feld. Die Schlacht von Hittim am See Tiberias entschied wider die durch Zwietracht und Ver- 5. Juli 1187.
rätherei geschwächten Christen; denn „ihr Gott war von ihnen gewichen." König Guido und viele seiner Edlen geriethen nach dem tapfersten Kampfe in Gefangenschaft; Joppe, Sidon, Akkon und andere Städte fielen in die Hände des Siegers; endlich erlag auch Jerusalem. Die Kreuze wurden 3. Oct.
niedergerissen, die christlichen Symbole und Geräthschaften zerstört, aber die Bewohner mit Milde behandelt. Gegen ein geringes Lösegeld, das den Aermern später noch erlassen ward, wurde ihnen die Auswanderung gestattet. Saladin, an Tugenden seinen christlichen Gegnern weit überlegen, befleckte seinen Sieg durch keine Grausamkeit. Tyrus wurde durch den Heldenmuth des ritterlichen Konrad von Montferrat (§. 301. 1) gerettet.

B) Friedrich I. Barbarossa (1152—1190).

§. 312. Wenige Jahre nach seiner Rückkehr starb Konrad III., ein tapferer, frommer und einsichtsvoller Mann. Mit Zurücksetzung eines minderjährigen Sohnes hatte er selbst in edler Sorgfalt für des Reiches Wohlfahrt die Aufmerksamkeit der Fürsten auf seinen tapfern, hochsinnigen und kraftvollen Neffen Friedrich, Herzog von Schwaben, gelenkt, der für die Blume der Ritterschaft galt und dessen Herrschergaben er auf dem Kreuzzug kennen gelernt. Friedrich, von den Italienern Barbarossa genannt, suchte

Digitized by Google

der Kaisermacht wieder das Ansehen zu verleihen, das sie unter den sächsischen und fränkischen Kaisern besessen. Um aber in diesem Streben nicht durch einen mächtigen Gegner gehindert zu werden, gab er Heinrich dem Löwen Bayern zurück (§. 309). Dann bändigte er den Trotz der deutschen Reichsfürsten und steuerte ihrem Fehde- und Raubwesen, zwang die Beherrscher von Polen und Böhmen zum Lehnseid und zur Anerkennung der kaiserlichen Hoheitsrechte, stellte sein Ansehen in Burgundien her, nachdem er die Großen auf einem Reichstag zu Besançon zur Huldigung gebracht und sich mit Beatrix, der Erbin der burgundischen Freigrafschaft, vermählt hatte, und befestigte seine Regierung durch Ertheilung erledigter Fürstenthümer an seine Söhne und Verwandten. So verlieh er die Pfalzgrafschaft bei Rhein, die früher ein Bestandtheil des Herzogthums Franken gewesen, seinem Halbbruder Konrad, dem Gründer von Heidelberg (1155). Der Herrschergeist des gewaltigen Mannes, der Strenge mit Großmuth und Gerechtigkeit verband, erweckte allenthalben Ehrfurcht und Gehorsam. Unerbittlich ließ er die alte Strafe, wornach die Störer des Landfriedens zur Schmach einen Hund über die Gemarkung tragen mußten, an Hoch und Niedrig vollziehen.

Die Pfalz bei Rhein. In den Gegenden am Neckar und Mittelrhein, wo die ursprüngliche allemannische Bevölkerung mit fränkischen und sächsischen Ansiedlern vermischt worden, waren unter den letzten Karolingern die **Pfalzgrafen**, denen wie den Sendboten die oberste Richtermacht und die Verwaltung der königlichen Einkünfte und Kammergüter zustand, zu hohem Ansehen gelangt, das sie auch unter den sächsischen Kaisern zu behaupten verstanden. Das Land, das davon den Namen **Pfalz** erhielt, bildete in der Folge den schönsten Bestandtheil des Herzogthums Rheinfranken, und als mit Konrad II. die salisch-fränkischen Herzöge den Kaiserthron bestiegen, wurde das Pfälzer-Land, das man als die Zierde des Reichs betrachtete, ihr Lieblingssitz. Heinrich IV. und V. weilten hier mit Vorliebe, sowohl in den Tagen des Glücks als der Trübsal. Als nach dem Erlöschen dieses kräftigen Herrschergeschlechts die salischen Stammgüter und endlich auch die Kaiserwürde auf deren Verwandte, die Hohenstaufen, übergingen, verlieh Friedrich Barbarossa das wichtige Pfalzgrafenamt seinem Halbbruder Konrad. Dieser nahm seinen Wohnsitz auf dem Jettenbühel, legte in dem reizenden Neckarthale, wo bisher nur zerstreute Fischerhütten um eine alte Kapelle der heil. Jungfrau gestanden, den Grund zur
1155. Stadt **Heidelberg** und suchte durch Kraft und Klugheit das Erbe der Salier, von dem Vieles an die Bisthümer Mainz und Worms und an geistliche Stifter übergegangen war, wieder zu vereinigen. Konrad starb kinderlos und wurde in dem von ihm reich beschenkten Kloster Schönau beerdigt. Die Verwirrung, die bald darauf im deutschen Reiche durch den Thronstreit Philipps von Schwaben und Otto's IV. eintrat, war für die Gegend am Neckar und Rhein besonders unheilvoll. Als aber Friedrich II. zur Kaiserwürde gelangte, traf er eine folgenreiche Anordnung. Er verlieh nämlich die Pfalzgrafenwürde bei Rhein Ludwig dem Ersten aus dem den Hohenstaufen treu-
1214. ergebenen Hause der bayerischen **Wittelsbacher** (§. 316 b) und gab dadurch dem schönen Lande ein Regentengeschlecht, das gegen 6 Jahrhunderte in Freud und Leid über dasselbe herrschte.

§. 313. Den härtesten Kampf fand Friedrichs Bestreben in Italien, wohin er sechs folgenreiche Heereszüge machte. Die lombardischen

Digitized by Google

Städte, besonders das stolze **Mailand**, hatten sich allmählich von der Herrschaft der Bischöfe und Grafen freigemacht und waren zu großem Wohlstand und zu hoher Macht und Bildung gelangt. „Die bischöfliche Macht war der Kelch gewesen, welcher eine Zeit lang die Blüthe italienischen Lebens in einer Knospe zusammengehalten hatte; der Kelch verlor nun seine Kraft, er wich zurück, und es entfaltete sich dem Auge als innerer fruchterzeugender und fruchtbringender Boden der Blume das städtische Leben Italiens, und um dasselbe in reichen Blättern als Schutz und Zierde die bunte Krone der italienischen Ritterschaft." Im Gefühl ihrer Kraft und Freiheit und im Besitze einer streitbaren von Vaterlandsliebe erfüllten Bürgermacht waren die lombardischen Städte entschlossen, ihre errungene Unabhängigkeit wider jeden Angriff zu schützen und ihre Stadtgebiete in kleine Republiken umzuschaffen. Sie bekämpften daher die kaiserliche Machtvollkommenheit, die ihrem Streben entgegenstand, und das übermüthige Mailand zwang die benachbarten Edelleute und Städte zu einem Bund unter seiner Vorherrschaft und behandelte die Schwachen (wie Lodi und Como) mit Härte und Ungerechtigkeit. Dieser Geist der Widerspenstigkeit kam schon auf Friedrichs erstem Zuge, als er auf der Roncalischen Ebene (bei Piacenza) nach alter Sitte Heerschau 1154.
hielt und die Fürsten und Städte Oberitaliens zur Huldigung aufforderte, zu Tage. Zwar konnte er diesmal das mächtige Mailand nicht bändigen, doch suchte er es durch Zerstörung einiger kleinern von gleichem Geiste beseelten Städte zu schrecken, ehe er sich in Pavia mit der lombardischen
und in Rom mit der Kaiserkrone schmücken ließ. Diese letztere erlangte 1155.
er erst nach Auslieferung des Mönchs **Arnold von Brescia**, dessen Predigten zur Erweckung dieses republikanischen Sinnes vorzugsweise beigetragen. Dieser merkwürdige Mann (ein Schüler Abälard's) wollte die Kirche zur apostolischen Einfachheit zurückführen; er eiferte daher wider die irdischen Besitzthümer und die Hoffahrt des Klerus, sprach den Bischöfen das Recht ab, zeitliche Güter und Herrschaften zu Lehn zu tragen und erklärte die weltliche Macht des kirchlichen Oberhaupts für eine Uebertretung der heiligen Schrift. Begeistert für die entschwundenen Zustände einer großen Vergangenheit legte er an den Staat und die Kirche seiner Zeit den Maßstab seiner idealen Gebilde und suchte eine fremdgewordene Welt in die Gegenwart zurückzuführen und eine neue christliche Gesellschaftsordnung zu gründen. Hörigkeit und Leibeigenschaft wurden als unvereinbar mit den Grundsätzen des Christenthums dargestellt. Angefeuert durch die Reden des Mönchs kündigten die Römer dem Papste den Gehorsam auf und stellten eine republikanische Verfassung nach dem Vorbilde der Alten her; bis nach der Schweiz und den Städten Süddeutschlands verbreiteten sich die Ideen von bürgerlicher und kirchlicher Freiheit, welche Arnold in den untern Volksklassen, in den Gemüthern der Armen und Gedrückten erweckte. Als aber der kühne Reformprediger von Friedrich (dessen Oberherrlichkeit in Italien durch seine Reden gleichfalls gefährdet war) dem Papste (Adrian IV.) überantwortet und von

Digitized by Google

diesem vor dem Hauptthore der Stadt (der Porta del Popolo) verbrannt worden, entsank den Römern allmählich der Muth. Nach einem vergeblichen Versuche, die Deutschen durch einen gewaffneten Angriff aus der Stadt zu treiben, willigten sie in die Abstellung der neuen Einrichtungen und fügten sich wieder der Gewalt des Papstes. Demuthsvoll hielt der mächtige Herrscher dem kirchlichen Oberhaupte bei der ersten Begegnung die Steigbügel und empfing den Friedenskuß; aber die hochtönenden Reden der aufgeblasenen Römer strafte er mit strengen, ernsten Worten.

1155. §. 314. Nach Friedrichs Abzug (der wegen der tückischen Nachstellungen der Veronesen gefahrvoll war und nur durch den Heldenmuth des kaiserlichen Bannerträgers Otto von Wittelsbach, der eine steile Felsenhöhe mit zweihundert leicht bewaffneten Jünglingen über der feindlichen Burg besetzte, glücklich bewerkstelligt wurde), verharrten die Mailänder in ihrem Trotze und zerstörten mehrere dem Kaiser ergebene Städte, darunter Lodi. Da unter-
1158. nahm Friedrich, der mittlerweile in Deutschland Recht und Ordnung geschützt, die Verletzer des Landfriedens zur Strafe gezogen und dem kaiserlichen Namen im In- und Auslande Ansehen und Ehrfurcht verschafft, einen zweiten Zug, ließ durch Rechtsgelehrte auf dem Roncalischen Felde, wo der Reichsschild auf einer hohen Stange aufgerichtet war, seine Hoheitsrechte über die Fürsten, Grafen und Städte festsetzen und sprach, als sich Mailand diesen Bestimmungen nicht fügte und die kaiserlichen Abgeordneten vertrieb, über die widerspenstige Stadt die Acht aus. Ein blutiger, von beiden Seiten mit der größten Erbitterung geführter Krieg entschied sich zuletzt zu Gunsten des Kaisers. Mailand, von Hungersnoth, Krankheit und Zwietracht schwer heimge-
1162. sucht, mußte sich nach dritthalbjähriger Belagerung ergeben. Nachdem der Fahnenwagen (Carroccio), der das Hauptbanner der Stadt führte (den Heiland am Kreuz an einem Mastbaume mit schneeweißen Fahnen), zertrümmert war und die Vorstädte mit der gesammten Bürgerschaft demüthig des Siegers Gnade angefleht hatten, wurden nach dem Ausspruche der haßerfüllten Nachbarstädte die Mauern und Häuser dem Erdboden gleichgemacht und die Einwohner gezwungen, sich in vier von einander entfernten Flecken ihres Gebiets anzusiedeln. Ein ähnliches Schicksal hatten Crema, Brescia, Piacenza, Tortona u. a. Erschreckt durch diesen Ausgang unterwarfen sich die übrigen lombardischen Städte, erkannten die Roncalischen Beschlüsse an und nahmen kaiserliche Obervögte (Podesta) bei sich auf. „Aber Gnade den Einen erwiesen, Schrecken auf die Andern gehäuft konnten nicht die Herrschaft über ein Volk sichern, das nicht mehr aus Sclaven bestand. Der Druck ließ erst den Werth der Freiheit voll empfinden, und bald stimmten alle Lombarden, auch die Getreuen des Kaisers, darin überein, „besser sei zu sterben als solche Schmach länger zu tragen."

1137. **Das Kaiserrecht.** Die kaiserlichen Hoheitsrechte wurden nach dem von den Pisanern bei Zerstörung Amalfi's erbeuteten und seitdem auch im obern Italien wieder eingeführten corpus juris (§. 250) bestimmt, und fielen daher, weil man Friedrich Bar-

Digitized by Google

barossa nach einer dem Mittelalter eigenthümlichen historischen Fiction und in jugendlicher Begeisterung für das neu erworbene römische Recht als gleichberechtigten Nachfolger Constantins und Justinians ansah, sehr günstig für den deutsch-römischen Kaiser aus. Er verleiht Fürstenthümer und Grafschaften, darf Heeresfolge und Lieferungen der Nahrungsmittel für Truppen und Pferde verlangen und über die Stadtgemeinden kaiserliche Vorsteher (Podesta) einsetzen. Für Regalien wurden erklärt: Münze, Zölle, Wege- und Brückengelder, Fischereien, Salzquellen, Bergwerke u. dgl. m. — Unter Friedrichs I. Schutz blühte auf den neugegründeten Universitäten Padua und Bologna das Studium des römischen und justinianischen Rechts. Die von ihm besoldeten Professoren und Rechtslehrer pflegte man Glossatoren zu nennen, weil sie sich hauptsächlich mit Texterklärungen (Glossen) des corpus juris befaßten. — Die übertriebenen Ansprüche des Papstes, der in einer an den Kaiser gerichteten und von dem stolzen Legaten Roland Bandinelli (nachmals Alexander III.) überbrachten Beschwerdeschrift wegen einer dem Bischof von Lund widerfahrenen und nicht gesühnten Unbill die Kaiserkrönung für ein päpstliches beneficium erklärt hatte, wies Friedrich, unterstützt von dem lauten Unwillen und den Drohungen der deutschen Fürsten seiner Umgebung, auf einem Herrentage in Besançon (1157) in die gehörigen Schranken zurück. Adrian erklärte, daß er das Wort in seiner ursprünglichen Bedeutung, nicht in dem mittelalterlichen Sinn von „Lehn" verstanden habe.

§. 315. Als aber der Kaiser nunmehr die von den Karolingern und Ottonen geübte Schutzvogtei über Rom in Anspruch nahm, gerieth er mit dem kirchlichen Oberhaupte in heftigen Streit. Er ordnete nämlich eigenmächtig eine Kirchenversammlung an, welche dem von der Mehrzahl der Cardinäle zu Adrians IV. Nachfolger gewählten Roland Bandinelli, der als päpstlicher 1159.
Legat auf dem Reichstag zu Besançon durch die kühne Frage, „von wem denn der Kaiser die Krone habe, wenn nicht vom Papste?" den Unwillen Friedrichs und seiner Edlen erregt hatte, und nunmehr als Papst Alexander III. diesen Grundsätzen Geltung zu verschaffen beabsichtigte, einen minder entschiedenen Prälaten als Gegenpapst (Victor IV.) entgegenstellte. Alexander, ein willenskräftiger, gebildeter und talentvoller Mann, erklärte dieses Verfahren für ungesetzlich, sprach über Friedrich den Bann aus und schloß sich an die über den unerhörten Druck und die Steuererpressungen der kaiserlichen Beamten empörten Lombarden an. Unter seiner Leitung bildete sich in Kurzem der **lombardische Städtebund**, dem außer dem wieder erstandenen Mailand allmählich fast alle städtischen Gemeinheiten Oberitaliens beitraten (Venedig, Verona, Vicenza, Padua, Treviso, Ferrara, Brescia, Bergamo, Cremona, Piacenza, Parma, Modena, Bologna und andere). Zwar zog der Kaiser in Rom ein, schlug die Feinde bei Tusculum und zwang Alexander, dem er nach Victors IV. Tod den Gegenpapst Paschalis III. entgegengestellt hatte, zur Flucht nach Frankreich; allein das unter seinen Truppen wüthende Sommer- 1164.
fieber schwächte sein Heer so sehr, daß er sich zu einem schleunigen Rückzug genöthigt sah. Die Blüthe seiner Ritterschaft, darunter seine treuesten Freunde, fand damals ihr Grab. Die stechende Sonnengluth und die feuchten Dünste vernichteten binnen acht Tagen den größten Theil des herrlichen Heeres. Diesen Schlag benutzten die Lombarden zu einem heftigen Angriff. Aber heldenmüthig widerstand der Kaiser in dem treuen Pavia den zahlreichen Gegnern,

Digitized by Google

über die er die Acht aussprach, schwächte ihre Reihen durch Ausfälle und
1168. Streifzüge und eilte erst nach Deutschland zurück, als er fürchten mußte, durch die Uebermacht der Feinde abgeschnitten zu werden. Mit Mühe entging Friedrich durch die Treue eines Lehnsmanns den Nachstellungen der Lombarden auf seinem Heimweg durch Savoyen. Dem Kaiser zum Trotz legte nunmehr der Bund die feste Stadt **Alessandria** an, die von Friedrichs Gegner ihren Namen trägt und zwang Pavia und andere den Hohenstaufen ergebene Städte zum Beitritt. — Lange hielten die deutschen Angelegenheiten den Kaiser ab, zur Herstellung seines bedrohten Ansehens einen neuen Zug zu unternehmen. Endlich rückte er, in Begleitung des sprachgewandten, kolbenbewehrten Erzbischofs Christian von Mainz, der eben so klug und talentvoll im Kabinet als tapfer und streitbar im Felde war, mit großer Heeresmacht über die
1174. Alpen, wurde aber bei der Belagerung von Alessandria so lange aufgehalten, daß er in Gefahr stand, alle Früchte des Feldzugs zu verlieren und darum wider den Rath seiner Freunde mit seinem verminderten und geschwächten Heer eine Schlacht beschloß. Allein Heinrich der Löwe, mehr auf seine eigene Vergrößerung als auf Förderung der Zwecke des Kaisers bedacht und überdies auf Friedrich erzürnt, weil er mittelst eines Kaufvertrags mit dem alten verschwenderischen Welf VI., Heinrichs Oheim, die großen Güter dieses Hauses in Toskana und Schwaben an sich gebracht, versagte seinen Beistand, um den ihn der Kaiser am Comersee fußfällig flehte, und führte dadurch
1176. die Niederlage der Deutschen in der **Schlacht von Legnano** herbei, wo die zum Schutze des Carroccio's verbundene „Schaar des Todes" Wunder der Tapferkeit verrichtete. Der Kaiser selbst, dessen Streitroß in der Hitze des Kampfes mit ihm gestürzt war, wurde etliche Tage vermißt. Aber so groß war die Achtung vor Friedrichs Heldengröße, daß der Papst und der lombardische Bund gerne die dargebotene Friedenshand annahmen. Auf einer Zusammen-
1177. kunft in Venedig wurde unter Vermittelung des gewandten Erzbischofs von Mainz zwischen dem Kaiser, dem Papste und den Abgeordneten der Städte eine sechsjährige Waffenruhe geschlossen, unter denselben Bedingungen, die
1183. später die Grundlage des Konstanzer Friedens bildeten. Alexander wurde als rechtmäßiges Oberhaupt der Kirche anerkannt, die Schutzvogtei über Rom dem päpstlichen Stuhl übertragen und Friedrich von dem Banne gelöst. Die von Friedrich und seinem Gegenpapst angestellten Bischöfe und Aebte blieben im Besitz ihrer Pfründen. Die Regalien sollten zum Theil dem Kaiser, zum Theil den Städten gehören, alle Bürger und Beamte dem Kaiser den Huldigungseid leisten und die Truppen desselben bei ihren Durchzügen verköstigt werden. Kaiserliche Vögte sollten die oberste Gerichtsbarkeit üben. So wurde der Friede in Italien hergestellt und vor der Markuskirche in Venedig der feierliche Act der Versöhnung zwischen dem geistlichen und weltlichen Oberhaupte durch den Friedenskuß des Papstes vollzogen. Doch fiel der ganze Gewinn und Glanz des Sieges der römischen Curie zu, die daher von nun an ihre Ansprüche auf die Herrschaft der Welt bedeutend steigerte, und auch in der

Digitized by Google

mit den lombardischen Städten geschlossenen Uebereinkunft wurde mehr der Schein als das Wesen der kaiserlichen Hoheit gerettet. Die von dem Kaiser bewirkte Vermählung seines ältesten Sohnes Heinrich mit Rogers II. Tochter Constantia, der Erbin des normännischen Reichs in Unteritalien und Sicilien (wodurch diese bisher mit dem päpstlichen Stuhle innig verbundenen Staaten in die Hände der Hohenstaufen kamen, §. 287), legte den Grund zu neuen gewaltigen Kämpfen zwischen Kaiser und Papst.

§. 316. Als die Kunde von Friedrichs Aussöhnung mit Alexander III. nach Deutschland kam, erschrak Heinrich der Löwe sehr. Er hatte seine Herrschaft über die slavischen Volksstämme in Pommern und Mecklenburg ausgedehnt, an der Ostsee die Friesen und die Bauernrepublik der Dithmarsen (in Holstein) befehdet und sich ein großes Reich gegründet, das durch Herbeiziehung fremder (niederländischer) Colonisten, durch Handel und Gewerbfleiß (Erzgruben im Harz), durch Anlegung von Städten (die Handelsstadt Lübeck u. a.; auch München rührt von ihm her) und durch Stiftung von Bisthümern (Ratzeburg, Schwerin) in Kurzem zu hoher Blüthe aufstieg. Aber seine Herrschsucht und Gewaltthätigkeiten gegen Fürsten und Prälaten waren nicht minder bekannt als seine kriegerischen Großthaten, so daß der eherne Löwe, den er vor der Burg seiner Residenzstadt Braunschweig aufgepflanzt hatte, eben sowohl als Sinnbild seiner Raubsucht und Tyrannei, wie seiner Kraft gedeutet werden konnte. Die Klagen, die daher nach des Kaisers Rückkehr allenthalben gegen Heinrich laut wurden, gaben jenem die gewünschte Veranlassung, ihn vor ein Reichsgericht nach Goslar zu laden, und als der Welfe im Bewußtsein seiner Schuld und im stolzen Vertrauen auf seine Macht der (dreimal wiederholten) Ladung keine Folge leistete, sprach Friedrich auf dem Fürstentag zu Würzburg die Reichsacht über ihn aus und beraubte ihn seiner 1179.
beiden Herzogthümer Bayern und Sachsen und aller Reichslehen. Jenes erhielt (jedoch in vermindertem Umfang) der tapfere, den Hohenstaufen treu ergebene **Otto von Wittelsbach**, dieses kam zum Theil an Bernhard von Anhalt (Ascanien), den Sohn Albrechts des Bären, zum Theil an benachbarte Fürsten und Bischöfe. Aber nur nach einem verheerenden Krieg konnte der Löwe gebändigt werden. Ueber zwei Jahre widerstand er allen Feinden. Er zerstörte Goslar mit seinen ergiebigen Bergwerken und reichen Münzstätten und legte Halberstadt in Asche; er brachte den Landgrafen von Thüringen in seine Gewalt und überwältigte seine Gegner in Westfalen. Erst als Friedrich selbst mit Heeresmacht seine Staaten bedrohte, als seine Vasallen von ihm abfielen und er in Stade eng belagert wurde — da demüthigte er sich vor seinem großen Gegner, that einen Fußfall in Erfurt und zog als Verbannter mit Weib und Kind auf drei Jahre nach England. Doch erhielt er 1181.
für sich und seine Familie die Zusicherung seiner Erbländer Braunschweig und Lüneburg. Die Stadt Lübeck, die er nach italienischem Vorbilde neu gründete, nachdem eine Feuersbrunst den früheren unscheinbaren Ort in Asche gelegt, und mit Rechten und Freiheiten reichlich bedachte, wurde eine Pflanz-

Digitized by Google

stätte der Cultur und des Verkehrslebens für den ganzen Norden. „Was an menschenwürdigen Rechtsansichten und humanen Gesellschaftseinrichtungen die entferntesten Städte der Ostseeküste bewahrt haben, verdanken sie der Quelle der bürgerlichen Civilisation an der Trave, welche wiederum über Soest nach Köln, der Altfrankengemeinde, zurückführt." — Nachdem so Friedrich alle seine Feinde bezwungen, ordnete er zu Ehren seines bereits zum König gewählten
1184. Sohnes Heinrich in einer Ebene bei Mainz ein prachtvolles Krönungsfest an, von dessen Glanz und Herrlichkeit die Dichter germanischer und romanischer Zunge noch lange zu erzählen wußten. Denn Friedrich war nicht blos groß im Felde, er war auch ein Freund und Beschützer der Dichtkunst und des verfeinerten Ritterwesens mit seinen Waffenspielen und seinem edlen Frauendienst; er liebte die alten Heldenlieder und zur Erholung nach der Kriegsarbeit las er in den Jahrbüchern seines Oheims, des Bischofs Otto von Freisingen, die Thaten der Kaiser und bewunderte die Heldengröße Karls des Großen, den er sich zum Vorbild genommen und im Vergleich mit dem ihm seine eigenen Waffenthaten nur als Schatten vorkamen. — Glänzend lag die Zukunft des hohenstaufischen Hauses vor den Blicken des gewaltigen Kaisers da; fünf ritterliche Söhne umstanden ihn; und als er im August desselben Jahres zum sechstenmal über die Alpen stieg, nicht wie sonst an der Spitze zahlreicher deutscher Heerhaufen, sondern mit wenigem auserlesenem Gefolge, wie es die Geschäfte des Friedens erheischten, da thaten sich ihm die Thore der lombardischen Städte von selber auf und sein Weg nach Mailand glich einem Triumphzug; und als Zeichen des wiederhergestellten Friedens und Vertrauens erbaten sich die Bürger die Gunst, daß der Kaiser im nächsten Jahr die Ver-
1185. mählung seines Erstgebornen mit der reichen Erbin von Sicilien in ihrer Stadt feiere. Das glänzende Hochzeitfest, zu dessen Verherrlichung alle lombardischen Städte und Edeln wetteiferten, schien ein unauflösliches Band zwischen Deutschland und Italien zu schlingen. Aber grollend blickte der Papst auf den verhängnißvollen Ehebund.

§. 316 b. Neue Staatenbildungen in Deutschland. Die jetzigen Regentenhäuser von England, Braunschweig und Hannover stammen in gerader Linie von Heinrich dem Löwen ab. Nach wiederholten Kämpfen zwischen dem zurückgekehrten Welfen und Friedrichs Nachfolger Heinrich VI., wobei jener die ihm ungetreue Stadt Bardewick von Grund aus zerstörte, und zur abschreckenden Warnung an die Domkirche die Worte setzen ließ, „des Löwen Spur", der letztere zur Vergeltung die Stadt Hannover mit ähnlichem Schicksal heimsuchte, übergab Heinrichs des Löwen Enkel Otto (puer) die einst durch Heirath an das welfische Haus gekommenen Erblande Braunschweig und Lüneburg dem Kaiser Friedrich II. und erhielt sie von diesem als erbliches Reichslehn mit dem Rang eines Herzogthums zurück. — Die Zersplitterung der welfischen Besitzungen entschied das Uebergewicht der Hohen-
1) Bayern u. Pfalz. staufen und legte den Grund zu mehrern neuen Staaten: 1) Die früher als Pfalzgrafen von Scheyern bekannten Wittelsbacher erhielten außer dem Herzogthum Bayern auch bald nachher die Rheinpfalz (§§. 312. 352), einen Bestandtheil des ehemaligen Herzogthums Franken, aus dem sich noch ferner die Bisthümer Würzburg und Bamberg und die Burggrafschaft Nürnberg

Digitized by Google

(später Anspach und Bayreuth) herausbildeten, welche letztere zur Zeit des Interregnums an Friedrich von Zollern, den Stammvater des preußischen Königshauses, kam. 2) Die Babenberger, seit 983 Markgrafen von Oesterreich (§. 292. 309), erlangten durch die Welfenfehde von den Hohenstaufen den Herzogstitel und Erweiterung ihres, von Bayern nunmehr unabhängigen, Gebiets durch Hinzufügung der Steyermark. Unter Leopold VI. (der an dem dritten Kreuzzug Theil nahm) und seinem gleichnamigen Sohne erlangte das Herzogthum Oesterreich mit der alten Hauptstadt Wien seinen höchsten Glanz. Es herrschte Wohlstand und Freiheit und die heitere Dichtkunst wurde von Fürsten und Volk geübt und gepflegt. Aber bald erlosch der Stamm der Babenberger, worauf König Ottokar von Böhmen das Land an sich brachte und noch Kärnthen damit verband. Als nämlich der letzte Babenberger Friedrich der Streitbare, der Sohn Leopolds VI., in einem Krieg gegen den König von Ungarn in der Schlacht an der Leytha im J. 1246 kinderlos gefallen war, trat in Oesterreich eine Zeit der Unordnung und Verwirrung ein, welche mehrere Fürsten, darunter auch Hermann von Baden (§. 345), der Gemahl von Friedrichs Brudertochter und Vater des unglücklichen Gefährten von Konradin (§. 331), zur Erwerbung des Landes zu nützen suchten; aber Ottokar, der sich mit einer Schwester Friedrichs des Streitbaren vermählte, dieselbe aber später wieder verstieß, erlangte zuletzt die Oberhand und verband Oesterreich mit seinen übrigen Besitzungen im östlichen Deutschland (§. 345). 3) Das Haus Anhalt (Ascanien) stieg in Sachsen zu hoher Macht. Albrecht der Bär machte zuerst die Markgrafschaft Brandenburg, mit der Hauptstadt Saltwedel, unabhängig von den sächsischen Herzögen, erweiterte sein Gebiet durch glückliche Kriege wider die Wenden, zog flandrische und holländische Colonisten „aus den Wasserlanden" ins Land, erhob Brandenburg an der Havel zur Hauptstadt und legte den Grund zu Berlin. Ein altsächsisches Volkslied sagt von Friedrich dem Rothbart, Heinrich dem Löwen und Albrecht dem Bär: „Das waren drei Herren, die konnten die Welt verkehren;" aber während die beiden andern ihre Kraft über fernen Unternehmungen verzehrten, wuchs Albrechts Gründung rasch und glänzend empor. Eine Reihe meist hochbegabter und kühn strebender Nachfolger führte das Begonnene weiter und verlieh der Markgrafschaft nicht blos einen erweiterten Umfang, sondern auch eine fast unumschränkte Macht. Der Markgraf war hier von Reichs wegen „die höchste und einzige Obrigkeit, oberster Richter, oberster Kriegsherr, Obereigenthümer von Grund und Boden." Albrechts ältester Sohn Otto erbte die Mark, sein zweiter, Bernhard, das auf die Gegend von Wittenberg und die Ebene von Lauenburg beschränkte Herzogthum Sachsen, dessen Name folglich auf Länder übertragen wurde, welche Albrecht der Bär kurz zuvor größtentheils den Wenden entrissen hatte. In der Mark Brandenburg erlosch mit dem glorreichen Markgrafen Waldemar im J. 1319 das ascanische Haus, worauf eine Zerrüttung entsetzlicher Art über das Land hereinbrach. Unter Bernhards Nachkommen wurden Anhalt, Lauenburg und Sachsen drei getrennte Staaten. 4) Die Landgrafen von Thüringen gewannen die fruchtbaren und lieblichen Lande am Thüringer Wald. Graf Ludwig mit dem Barte hatte durch Kauf und Erbschaft den ihm von Kaiser Konrad II. verliehenen Landstrich am Thüringer Wald erweitert. Sein Sohn Ludwig der Springer hatte während der unruhvollen Regierung Heinrichs IV. die Wartburg bei Eisenach erbaut, die von dem an der Herrscherfitz blieb. Ludwigs Sohn gleichen Namens (1130—1140) erlangte vom Kaiser die Würde eines Landgrafen, womit die Hoheitsrechte über die benachbarten Lande und Edelleute verbunden waren. In dem Kampfe der Welfen und Ghibellinen stand Ludwig der Eiferne (1140—1172) auf Seiten des Kaisers und vergrößerte dadurch seine Macht und sein Gebiet. Unter seinem Sohne

2) Oesterreich.

3) Brandenburg u. Sachsen.

4) Thüringen u. Meißen.

Digitized by Google

Hermann (1190—1216) war der Hof von Eisenach einer der glänzendsten. Die ausgezeichnetsten Dichter und Sänger erheiterten das Leben auf der Wartburg (Anh. §. 12). Hermanns Sohn Ludwig (1216—1227) und dessen Gemahlin, die hochgefeierte Elisabeth die Heilige († 1231 zu Marburg) zeichneten sich durch Thaten christlicher Frömmigkeit aus. Mit Ludwigs gleichgesinntem Bruder Heinrich Raspe (vergl. §. 328) erlosch der landgräflich-thüringische Mannsstamm im Jahr 1247. Nach Heinrich Raspe's Tod erbte Markgraf Heinrich der Erlauchte von Meißen von der jüngern Linie des alten Herrscherhauses Wettin den größten und reichsten Theil der Landgrafschaft Thüringen und verband denselben mit seinen Stammländern an der Elbe und Mulde (Freiberg) und mit dem neuerworbenen Pleißnerland (Altenburg, Chemnitz, Zwickau u. a. O.). Doch hatte er zuvor mit Sophia von Brabant einen blutigen Erbfolgekrieg zu bestehen, in dem Thüringen hart mitgenommen wurde, bis man sich dahin verglich, daß der Sohn der Sophia, Heinrich, Landgraf von Hessen ward (1265). Heinrichs des Erlauchten Nachfolger in Thüringen war Albrecht der Unartige (§. 331. 346), dessen Sohn Friedrich der Gebissene nach einer wechselvollen Regierung das Land auf seine Nachkommen vererbte. Einer davon, Markgraf Friedrich der Streitbare, erlangte im Jahr 1420 von Kaiser Sigismund für seine im Hussitenkrieg geleisteten Dienste (§. 366) die Sachsen-Wittenberg'schen Lande nebst der Kurwürde und wurde dadurch einer der mächtigsten Reichsfürsten. Die Erzbischöfe von Magdeburg, Bremen und Salzburg, so wie viele Bischöfe, Markgrafen und Städte (Regensburg), wurden reichsunmittelbar.

5) Friesen u. Dithmarsen.

5) Friesen und Dithmarsen. Die Friesen, ein tapferer Volksstamm von der Weser bis zur Südersee, die zur Zeit der ersten Ottonen noch Heeresfolge leisteten, lösten sich allmählich von dem Reiche, das in seiner Zerrissenheit ihnen keinen Schutz gegen die verheerenden normännischen Wikingerzüge zu leisten vermochte. Sie entzogen sich ganz dem Reichsdienste und waren nur auf die Deckung ihrer Küsten bedacht; das Regiment der königlichen Grafen unter ihnen hörte auf, und eine eigenthümliche Gemeindeverfassung bildete sich aus, in der die altgermanische Freiheit auf wunderbare Weise noch einmal auflebte und sich fast unberührt von den Bewegungen des innern Deutschlands Jahrhunderte lang erhielt. In den Kämpfen mit den benachbarten Fürsten und Grafen erstarkte ihre Freiheit und Mannhaftigkeit. Im 11. Jahrhundert schlossen sie einen allgemeinen Wehrbund, „welcher, in sieben Seelande getheilt, auf den jährigen Landtagen unter der hohen Eiche bei Aurich am Upstalsboom (Obergerichtsbaum) durch Abgeordnete gesetzgebende Gewalt übte, Krieg und Frieden bestimmte, schwierige Rechtsfälle entschied, Streitigkeiten schlichtete, vor Allem aber das allgemeine Landrecht in den sogenannten Willküren festsetzte. Jede Gemeinde hatte ihre besonderen Ordnungen und Gewohnheiten." Jahrhunderte lang behaupteten die Friesen ihre alten Rechte, ihre Freiheit und Unabhängigkeit gegen äußere Anfechtungen, bis sie, durch innere Zwietracht geschwächt, im 14. Jahrhundert unter die Herrschaft des Adels kamen. — Der nördliche, von Eider, Elbe und Nordsee eingeschlossene, von Geesten und Marschen durchzogene Landstrich im westlichen Holstein war von dem kräftigen, in bäuerlicher Einfachheit lebenden Volke der Dithmarsen bewohnt. Sie gehörten dem sächsischen Volksstamme an, hatten aber frühe friesische Einwanderer unter sich aufgenommen; von den letztern trugen sie den Freiheitssinn und die Thatkraft in sich, von dem erstern den Sinn für Ordnung und Gesetz. Von Karl dem Großen unterworfen und zum Christenthum bekehrt, standen sie von dem an unter der Schutzherrschaft des Bischofs von Bremen, der Meldorf zum kirchlichen Hauptorte erklärte. Aber ihr Freiheitssinn widerstrebte jeder Botmäßigkeit. Des Bischofs Lehnsmann, Graf Rudolf, der die Bewohner mit hartem Zins belegte, ward 1145 erschlagen; und die adeligen Vögte, die Hein-

Digitized by Google

rich der Löwe daselbst einsetzte, wurden nach seinem Fall vertrieben. Im 13. Jahrhundert bildeten die Dithmarsen einen Bestandtheil des großen Dänenreichs der Waldemare (§. 402); aber als die dänische Vorherrschaft durch die Schlacht von Bornhövde, wo die Tapferkeit der Dithmarsen den Ausschlag gab, gebrochen Juli 1227.
wurde, blieb die Republik 300 Jahre lang frei und unabhängig, wie viele Angriffe sie auch von den holsteinischen Grafen und andern Gegnern zu bestehen hatte. Der bischöfliche Vogt zu Meldorf hatte außer dem Blutbann und einigen bestimmten Einkünften keinerlei Gewalt in den Marschen. Das Volk war in eng verbundene, zum gemeinsamen Kampf und zur Blutrache verpflichtete Geschlechter (Klüfte), das Land in Gaue (Döffte) und Kirchspiele eingetheilt. Von den letztern hatte jedes größere 4, jedes kleinere 2 Vorsteher (Slutter), die dort mit 20, hier mit 16 Geschwornen wöchentlich auf dem Kirchhofe zu Recht saßen. Blutrache war Pflicht, doch konnte Todtschlag mit Geld gesühnt werden; Unkeuschheit galt für ein Verbrechen und wurde häufig durch Ausstoßung aus dem Familienverbande (Kluft) bestraft. In der Mitte des 15. Jahrhunderts wurde eine oberste Justizbehörde als Appellationsgericht eingesetzt unter dem Namen der 48 Regenten oder Oberrichter. Die Achtundvierziger hatten ihren Sitz in Heide, das von dem an als die Hauptstadt des Landes galt. Die Edelleute wurden allmählich aus dem Lande verdrängt, die nicht weichen wollten, zu gleichem Recht mit den Bauern gesetzt und der Erzbischof genöthigt, seine Vögte aus der Bauernschaft zu wählen. Die Bauern waren freie Eigenthümer und besaßen gleiche Rechte ohne alle Feudallasten; sie übten sich nicht blos in den Waffen, sondern trugen dieselben beständig bei sich. — In der Schlacht bei 1319.
Hemmingstedt unweit Oldenwörder verfochten die Dithmarsen ihre Freiheit gegen die verbündete Herrenschaft mit solchem Erfolg, daß die Blüthe des Adels von Holstein, Mecklenburg, Pommern und Sachsen auf der Wahlstatt blieb. Es war ein Sieg gleich dem der Schweizer Eidgenossen bei Sempach (§. 349); 20 Jahre später wurde der Graf Gerhard, der diesen Angriff unternommen, in Nordjütland auf einem Zuge gegen Dänemark meuchlings ermordet. Nicht minder glorreich kämpften die Dithmarsen an der Hamme gegen den Herzog von Schleswig-Holstein. Herzog 4. Aug. 1404.
Gerhard selbst blieb auf der Wahlstatt und mit ihm die Blüthe seiner Ritterschaft. Noch mehr wurde die Unabhängigkeit der Dithmarsen bedroht, als das Haus Oldenburg, dem die Herzöge von Schleswig-Holstein angehörten, auch in Dänemark zur Regierung kam. König Johann (§. 403) nahm die sogenannte große Garde, eine verwegene Bande räuberischer Miethlinge, in Sold und zog in Verbindung mit dem Herzog von Schleswig-Holstein und einer großen Anzahl Ritter und Edelleute aus Dänemark und den Herzogthümern gegen die Bauernrepublik, um sie zur Huldigung zu zwingen. Aber die Fürsten und ihre Reisigen erlitten auf der alten Wahlstatt von Hemmingstedt durch die dithmarsische Bauernschaft eine ähnliche Febr. 1500.
Niederlage, wie einige Jahrzehnte vorher Herzog Karl der Kühne von Burgund von den Helvetiern bei Granson und Murten. Nun blieben die Dithmarsen ein halbes Jahrhundert von äußern Kriegen verschont. Mittlerweile wurde die Reformation bei ihnen eingeführt, was aber zu innern Spaltungen und zur Schwächung des Gemeinwesens Veranlassung gab. Endlich erlagen sie den gemeinsamen Angriffen des Königs von Dänemark und der Herzöge von Schleswig-Holstein und Oldenburg und der Uebermacht der von Johann Ranzau geführten Landsknechte, im Juni 1559, und mußten die Oberherrlichkeit der Herzöge von Schleswig-Holstein anerkennen. Knieend huldigten sie dem neuen Herrn.

§. 317. Der dritte Kreuzzug (1189—1192). — Die Nachricht von der Eroberung Jerusalems (§. 311) erregte im ganzen Abendland einen gewaltigen Schrecken und weckte den eingeschlummerten Glaubenseifer. Von

Digitized by Google

der Südspitze Italiens bis zu den rauhen Berghöhen Scandinaviens strömten bewaffnete Schaaren nach dem heiligen Lande. Wer zu Hause blieb, zahlte eine Abgabe (Saladins-Zehnten). Da beschloß Friedrich Barbarossa seine Heldenlaufbahn zu enden, wie er sie begonnen — mit einem Kreuzzug. Sein Beginnen fand Nachahmer in Philipp August II. von Frankreich und in Richard Löwenherz von England. Was der Kaiser im Feuer der Begeisterung erfaßt, führte er mit der besonnenen Klugheit des reifern Alters und mit der reichen Erfahrung eines wechselvollen kriegerischen Lebens aus. Nachdem er einen allgemeinen Landfrieden geboten und den aus England heimgekehrten Heinrich den Löwen, der die Theilnahme ablehnte, auf
1189. weitere drei Jahre des Reichs verwiesen, zog er mit einem wohlgerüsteten Heer in schönster Ordnung und strenger Kriegszucht über Ungarn und Thracien nach Konstantinopel, züchtigte die treulosen Griechen, schreckte den weichlichen und arglistigen Kaiser Isaak Angelos (der nach dem Aussterben des ruhmreichen Geschlechts der Komnenen den Thron von Byzanz erlangt hatte) durch die Stärke seines Schwerts, wie durch die Würde und Majestät seiner Person und schlug im heißen Kampf den Sultan von Ikonium in der Nähe seiner Hauptstadt. Mit wunderbarer Kriegskunst, Umsicht und Tapferkeit leitete Friedrich die ganze Unternehmung und machte dadurch seinen Kreuzzug zur glänzendsten Waffenthat der Deutschen im ganzen Mittelalter. Weder die Beschwerden des Zugs durch unwegsame Gegenden und wasserlose Einöden in morgenländischer Sonnengluth, noch die Noth und Leiden des Heers oder die List und das Schwert der Feinde vermochten seine Kraft zu lähmen, seinen Muth und seine Standhaftigkeit zu brechen. Als aber der greise Held
10. Juni 1190. mit jugendlicher Kühnheit über den reißenden Bergstrom Selef (Kalykadnus) in Cilicien setzen wollte, rissen ihn die Wogen mit sich fort. Entseelt wurde er in der Nähe von Seleucia ans Land gezogen. „Ein anderer Moses hatte er sein Heer durch die Steppen und Wüsten Europa's und Asiens bis an die Grenzen des gelobten Landes geführt, da fand der fast siebenzigjährige Greis sein Grab in den Fluthen.“ In derselben Gegend war einst Alexander der Große nach einem kalten Bad in eine tödtliche Krankheit verfallen (§. 113). — Des Kaisers zweiter Sohn Friedrich von Schwaben, „die Zierde und einzige Hoffnung der deutschen Ritterschaft“, führte die Kreuzritter, die nicht die Rückkehr in ihre Heimath vorzogen, nach Palästina zu König Guido, welcher gerade die von Saladin eroberte Stadt Akkon (Acre) belagerte, fand
1191. aber dort gleichfalls seinen Tod, nachdem er noch die Gründung des deutschen Ordens eingeleitet (§. 308). Die Uebrigen erlagen theils der Pest und den Mühseligkeiten des Wegs, theils dem Schwert der Feinde. Es schien, „als wollten die Glieder ihr Haupt nicht überleben.“ Bald nachher trafen auch die Könige von England und Frankreich, die unterwegs Messina gestürmt und geplündert hatten, mit der Blüthe ihrer Ritterschaft vor Akkon ein. Ihren gemeinschaftlichen Anstrengungen gelang die Eroberung der bedrängten Stadt, wobei Richard Löwenherz den Ruhm, den ihm sein Heldenmuth und seine

Digitized by Google

Tapferkeit erwarben, durch Habgier, Stolz und Grausamkeit befleckte. Gewinnsüchtig schloß er die Deutschen von der Beute aus, obwohl sich Leopold von Oesterreich bei der Einnahme von Akkon hervorgethan hatte, und als derselbe später seine Dienste bei der Befestigung von Askalon weigerte, ließ er die deutsche Fahne im Lager herunterreißen und durch den Koth ziehen; da das für die gefangenen Saracenen bedungene Lösegeld nicht zur Stunde entrichtet ward, gab er Befehl, dritthalbtausend dieser Unglücklichen niederzuhauen. Richards Name war der Schrecken des Morgenlandes, und so gewaltig wirkte die Furcht vor seiner Tollkühnheit, daß er einst bei Joppe mit wenigen Rittern einen ganzen Schwarm ägyptischer Moslemin in die Flucht schlug. Aber trotz der Tapferkeit und der Stärke seines Arms wurde Jerusalem nicht wieder erobert. Zwistigkeiten zwischen ihm und Philipp August (der aus Verdruß über die ungleiche Vertheilung der Beute nach der Eroberung von Akkon heimzog und bald darauf in Richards französische Besitzungen einfiel), Uneinigkeit der Kreuzritter und Mangel an religiöser Begeisterung schwächte die Macht der Franken. Nach Abschluß eines Vertrags, wodurch der Küstenstrich von Tyrus bis Joppe und der ungestörte Besuch der heiligen Orte den Christen zugesichert ward, zog auch Richard nach Hause. Das von ihm eroberte Cypern ertheilte er dem König Guido von Lusignan, dessen Nachkommen drei Jahrhunderte im Besitz dieses Königreichs blieben. — Der tapfere Konrad von Montferrat (§. 311) starb durch die Mörder des „Alten vom Berge". Bald nach Richards Abzug sank auch der hochherzige Saladin ins Grab. Von großmüthigem und menschenfreundlichem Charakter, hat er ein fleckenloses Leben geführt, so daß selbst christliche Schriftsteller ihn als Muster ritterlicher Tugend priesen. 4. März 1193.

Richard Löwenherz. Auf dem Heimwege wurde Richard nach mancherlei Wechselfällen an die italienische Küste verschlagen, von wo aus er seine Rückreise durch Deutschland nach England zu machen gedachte. Aber unweit Wien wurde er an einem kostbaren Ring erkannt, von dem schwerbeleidigten Leopold von Oesterreich gefangen genommen und an den deutschen Kaiser Heinrich VI. ausgeliefert, der ihn nach einer dreizehnmonatlichen strengen Haft auf der Burg Trifels nur gegen ein schweres, durch Umlagen auf Adel und Geistlichkeit erhobenes Lösegeld freiließ. Denn Richard Löwenherz hatte die Gegner des Hohenstaufen, namentlich den Welfen Heinrich den Löwen und Tankred von Sicilien (§. 318), stets mit Rath und That unterstützt und war gerade bemüht, einen aufrührerischen Bund deutscher und italienischer Großen wider den Kaiser zu fördern. Auch an der Verwirrung des deutschen Reichs nach Heinrichs VI. Tode hatte Richard großen Antheil, indem er seinen Neffen Otto (§. 318 b.) mit Geld und Waffen unterstützte; aber vor der Entscheidung erlag der englische König in einer Fehde in Frankreich. Am 6. April machte der sichere Pfeil des limousinischen Ritters Bertrand de Goudon, der einen Vater und zwei Brüder zu rächen hatte, vor den Mauern des Schlosses Chaluz seinem Leben ein Ende. Die Volkssage und die mittelalterliche Dichtung hat jene Haft und die Entdeckung von Richards Kerker durch den Sänger Blondel romantisch ausgeschmückt. Denn der vom Ruhme der Tapferkeit und Körperstärke und vom ritterlichen Glanze umstrahlte Heldenkönig war eine Lieblingsgestalt der romantischen Poesie. Seine Jugend hatte er in dem warmen Süden verlebt; dort, wo Alles 1199.

Digitized by Google

sang und focht, fühlte er sich zeitlebens heimisch. Gesang und Dichtung blieb stets sein Ergötzen und mit vielen Troubadours war er befreundet.

C) Das Papstthum auf seiner Höhe und im Kampfe mit dem Kaiserthum.

Heinr. VI. 1190—1197. §. 318. Heinrich VI. Friedrichs I. Sohn Heinrich VI. besaß wohl die Kraft, den klaren Herrschergeist und die rastlose Thätigkeit des Vaters, aber nicht den Adel der Gesinnung. Habgier, Härte und Grausamkeit schändeten seinen Charakter. „Sein hageres, farbloses, allezeit ernstes Gesicht verrieth die von immer neuen Sorgen und Entwürfen bewegte Seele.“ Den zarten Regungen der Minne, deren Klänge er in den Tagen seiner Jugend angestimmt, hatte sich sein Herz bald entwunden. Die Lust zu herrschen erstickte in ihm frühe alle weichen Empfindungen, wie alle Leidenschaften und Sinnengenüsse. — Um die Kaiserkrönung zu erlangen, gab Heinrich auf seinem ersten Römerzug das seinem Hause treuergebene Tusculum der Rache der Römer preis, die nach Entfernung der deutschen Besatzung über die wehrlose Stadt herfielen, die Einwohner verstümmelten und tödteten und die Häuser niederbrannten. Der geringe Ueberrest der Tusculaner erbaute sich Laubhütten, und aus diesen entstand nach und nach eine neue Stadt, welche von den Zweigen (frasche), aus denen die ersten Wohnungen errichtet waren, den Namen
1191. Frascati erhielt. — Nach dem Tode des letzten normännischen Königs (§. 287) begab sich der Kaiser nach Unteritalien, um das Erbe seiner Gemahlin Constantia, Neapel und Sicilien, in Besitz zu nehmen. Aber ein (unebenbürtiger) Neffe der Kaiserin, der tapfere Tankred, nahm mit Billigung des Papstes den Königstitel an und fand bei den normännischen Großen, die des Hohenstaufen Herrschsucht und Geldgier fürchteten, und bei der republikanisch gesinnten Bürgerschaft von Salerno kräftige Unterstützung. Diese Verhältnisse, verbunden mit einer pestartigen Krankheit, die im deutschen Heerlager ein heftiges Sterben erzeugte, bewirkten, daß Heinrichs erster Feldzug mißlang, seine Gemahlin durch Verrath in des Gegners Gewalt gerieth und die Belagerung von Neapel aufgegeben werden mußte. Zugleich erhob im deutschen
1193. Reich der Aufruhr von Neuem sein Haupt. Heinrich der Löwe und seine Söhne, der Herzog von Brabant, der Markgraf Albrecht von Meißen und andere Reichsfürsten traten in eine Verbindung gegen den Kaiser und unterstützten heimlich den sicilischen Thronbewerber. Ein weitverzweigter Bürgerkrieg, der sich vom Niederrhein über Sachsen nach Böhmen erstreckte und in seinen äußersten Ausläufen die sicilische Insel erreichte, drohte das Reich zu zerreißen. König Richard Löwenherz (§. 317), mit Tankred befreundet und mit Heinrich dem Löwen verwandt, war auf dem Rückweg aus dem gelobten Lande und schien willig und bereit, dem Aufstand frische Kräfte zuzuführen. Aber thatkräftig und entschlossen begegnete der Kaiser allen Gefahren: durch die Verhaftung des englischen Königs wurde der Bund gesprengt; klug berechnete Verträge mit andern Großen erzeugten Zwietracht und Spaltung unter den Gliedern; die Zahl der Feinde schwand mehr und mehr dahin, na-

Digitized by Google

mentlich als Heinrich der Löwe und sein Sohn sich mit dem hohenstaufischen Herrscher aussöhnten und durch Verheirathung sich verwandtschaftliche Bande knüpften. Dabei wurde der Kaiser auch vom Glück begünstigt. Denn um dieselbe Zeit, da Richard Löwenherz seine Freiheit erkaufte, starb Tankred, 1194.
zum Theil aus Gram über den frühen Hingang seines ältesten Sohnes. Sein Tod raubte dem zwieträchtigen normännischen Adel, der ohnedies an unheilbaren sittlichen Gebrechen litt, Halt und Mittelpunkt und hob die Zuversicht der hohenstaufischen Partei. Ein deutsches Heer, das in raschem Siegeszug Italien durchschritt, vernichtete, unterstützt von der Flotte der Genuesen und Pisaner, bei Catanea die normännische Macht und unterwarf dem Kaiser Neapel und Sicilien. Heinrichs Einzug in Syrakus und Palermo bezeichnete den Anfang der neuen Herrschaft, die mit furchtbarer Strenge auftrat; denn „Milde und Erbarmen war Heinrichs Sinne fremd, wenn es galt, den gefährlichen Gegner zu strafen und zu schrecken." Die Kerker füllten sich mit Grafen, Edlen und Bischöfen, von denen die Einen geblendet und gespießt, die Andern gehängt, verbrannt und in die Erde vergraben wurden. Den Raub trugen schwerbeladene Saumrosse auf die hohenstaufischen Burgen. Durch Schrecken wollte Heinrich Gehorsam und Zucht, Recht und Gesetz in dem tief zerrütteten Lande herstellen und „auf den Schultern der kernhaften und treuen Kriegernaturen, die er aus Deutschland mitbrachte, einen neuen Staat aufbauen." Darum erschien er dem Italiener während seiner kurzen Herrschaft „furchtbar prächtig wie blutiger Nordlichtschein." Um die Zeit, als Constanze ihren kaiserlichen Gemahl mit einem Knaben beschenkte, lag Unter- Ende 1196.
italien und Sicilien demüthig zu den Füßen des hohenstaufischen Herrschers; auch in Ober- und Mittelitalien beugten sich die Fürsten und Prälaten vor seiner Macht, und selbst in Rom übte er die schutzherrlichen Rechte, wie einst die Ottonen gethan, unerschüttert durch die Drohungen und Widersprüche des Papstes. — Mit gleicher Energie verfolgte Heinrich in Deutschland, wo um dieselbe Zeit der Tod Heinrichs des Löwen den Widersachern des hohenstaufischen Hauses seine stärkste Stütze raubte, seine Pläne zur Erweiterung und Befestigung der kaiserlichen Macht. Er zog die durch den schnellen Hingang des Markgrafen Albrecht erledigte Mark Meißen mit der reichen Stadt Leipzig und mit den ergiebigen Bergwerken von Freiberg als Reichslehn ein und ließ sie durch seine Beamten verwalten, ohne sich um den Widerspruch von Albrechts Bruder zu kümmern. Richard Löwenherz von England erkannte ihn, zum Lohne für seine Befreiung und für die ihm übertragenen südburgundischen Länder von der untern Rhone bis an die Pyrenäen als Oberlehnsherrn an und zahlte ihm einen jährlichen Zins. — Der größte Preis der Herrschaft aber winkte dem Kaiser im Osten. Es war Heinrichs großartigster Gedanke, „den Eifer der Kirche, den Thatendrang der Ritterschaft, die fromme Begeisterung der Masse, alle Kräfte, die seit einem Jahrhundert das Abendland in Bewegung gesetzt hatten, aber in planloser Zersplitterung vergeudet worden waren, in seiner allgewaltigen Hand zusammenzufassen" und

Digitized by Google

die ganze morgenländische Welt in den Herrscherkreis des abendländischen Kaiserthums zu ziehen. Schon pochte er als Erbe der normännischen Könige an die morschen Pforten des griechischen Reichs; schon erkannten ihn die christlichen Staaten in Asien als Schutzherrn an; schon zog ein Heer deutscher Kreuzfahrer nach Unteritalien, an deren Spitze der Kaiser selbst einen Zug nach dem heiligen Lande zu unternehmen und die Pläne seiner herrschsüchtigen Seele
28. Sept. 1197. auszuführen gedachte — da starb er plötzlich zu Palermo in Folge einer Erkältung, die er sich auf der Jagd zugezogen, in einem Alter von 32 Jahren, und das stolze Gebäude seiner Macht und Entwürfe sank in jähem Sturze
27. Nov. 1198. hinter ihm zusammen. Im nächsten Jahre folgte ihm seine Gattin Constantia ins Grab. Sein Hingang war der Anfang großen Jammers für das deutsche Land. Dietrich von Bern, der Held der Volkssage, sollte in den Moselgegenden auf schwarzem Geisterroß seinen Umzug gehalten haben, das bevorstehende Unglück verkündend.

§. 318 b. **Philipp von Schwaben und Otto IV.** Der Tod des sechsten Heinrich änderte die Lage der Dinge von Grund aus. „Alle die widerstrebenden Kräfte, die des Kaisers mächtiger Wille zusammengehalten und sich dienstbar gemacht hatte, suchten jetzt wieder ihre eigenen Bahnen.“ Mit Heinrich starb Gerechtigkeit und Friede im Reich. Des Kaisers zweijähriger Sohn **Friedrich**, über welchen der staatskluge Papst **Innocenz III.** die Vormundschaft führte, war zwar bereits zum König gewählt worden; aber die Fürsten vergaßen schnell der beschwornen Treue und stellten Geld, Vortheil und Parteiinteresse höher als Eid und Ehre. Den meisten galt die eigene Herrschaft mehr als die Einheit, Macht und Würde des Reichs und sie strebten immer offener nach Befreiung der fürstlichen Landeshoheit von der königlichen Gewalt. Erzbischof **Adolf von Köln** gab das erste Zeichen des Abfalls. Im Einvernehmen mit Richard Löwenherz von England erklärte er sich für **Otto**, den zweiten Sohn Heinrichs des Löwen, und brachte viele Großen der benachbarten Gebiete auf seine Seite. Zu gleicher Zeit trug der reiche Herzog **Berthold von Zähringen** Verlangen nach der deutschen Krone und fand einigen Anhang am Oberrhein und im Elsaß. Aber die Mehrzahl der geistlichen und weltlichen Fürsten bewahrte dem hohenstaufischen Hause die Treue; nur verlangten sie, daß **Philipp von Schwaben**, des verstorbenen Kaisers Bruder, nicht als Vormund und Reichsverweser im Namen des unmündigen Neffen regiere, sondern die Krone selbst trage. Philipp gab ihrem Verlangen nach, worauf Berthold von Zähringen durch hohenstaufisches Geld (§. 318 c) zum Rücktritt bewogen ward. Der Erzbischof von Köln dagegen beharrte bei
12. Juli 1198. seinem Widerstand und krönte **Otto** IV. in Aachen; aber feierlicher war die
8. Sept. Königsweihe, die Philipp zwei Monate nachher in **Mainz** von der Hand des Erzbischofs von Trier empfing. So hatte das Reich zwei Häupter; der welfische König, ein kühner Rittersmann von trotzigem Sinn und ungebundenem Wesen gleich seinem mütterlichen Oheim Richard Löwenherz, fand Anerkennung im Norden, am Niederrhein und in Flandern und Brabant, und

Digitized by Google

sein Hauptstützpunkt war die reiche und mächtige Stadt Köln; der Hohenstaufe, ein leutseliger Herr von milder Gesinnung, feiner Sitte und frommer Demuth, zählte die meisten Bischöfe und Reichsfürsten von Süd- und Mitteldeutschland zu seiner Partei, unter ihnen den Herzog Ottokar von Böhmen, der dafür den Königstitel erhielt, und Dietrich von Meißen, dem Philipp das Erbe seines Bruders Albrecht zurückgab.

Otto IV. und Philipp.

Wie verschieden waren beide Fürsten! Otto hatte seit seinem siebenten Jahre im Ausland gelebt; ihm war das Land seiner Väter fremd geworden. An Frankreich und England knüpfte ihn die Erinnerung der Kindheit, die Hoffnung der Jugend. „Während unter Kaiser Heinrich der deutsche Name nah und fern zu nie gekanntem Glanz und Ansehen gelangte, trieb sich Otto in wilden Fehden an der Garonne und Seine herum. Statt des deutschen Gesanges, der in den Tagen seiner Regierung die höchste Vollendung erreichen sollte, klangen ihm die französischen Weisen der Tronbadours in das Ohr und die feurigen Sirventesen Bertran's de Born, der jedem Frieden den Krieg erklärte. So hatte sich Otto, mehr als es dem deutschen König frommen mochte, in die französische Sitte und Sprache des englisch-normännischen Adels eingelebt; und bei seinem von Natur harten, ungeschmeidigen Wesen und seinem Mangel an Selbstbeherrschung trat dieser Uebelstand nur um so schroffer und verletzender hervor. Umsonst bemühte er sich dann, durch unbeugsamen Trotz, was ihm an Kraft, durch persönliche Tapferkeit und oft an Tollkühnheit grenzenden Muth, was ihm an Ueberlegung und Staatsklugheit abging, zu ersetzen. Er hat sich nie Liebe und Zutrauen in Deutschland erwerben können. — Wie ganz anders König Philipp! Dessen milden und freundlichen Sinn wußten Alle zu rühmen. Wie er in seiner äußeren Erscheinung, in Größe und Gestalt, dem schönen Antlitz und dem blonden Haar dem Bruder nicht unähnlich war, so erinnerte auch seine Leitung der Staatsgeschäfte in manchen Stücken an den verstorbenen Kaiser: nicht unkriegerisch, suchte er doch mehr durch klug geführte Unterhandlungen als durch Gewalt der Waffen zum Ziele zu kommen." Das Leben Philipps und seiner byzantinischen Gemahlin Irene, die einst die jugendliche Braut von Tankreds früh verstorbenem Sohne gewesen war und seit ihrem Uebertritt zur römisch-katholischen Kirche den Namen Maria führte, bot das schönste Bild häuslichen Glücks dar. Die Liebe zur heimischen Dichtkunst und zu den Wissenschaften vergaß er auch über dem Getöse der Waffen nicht. Seine Gottesfurcht machte ihn Geistlichen und Laien werth. Unter den Leidenschaften der Parteien während eines zehnjährigen Bürgerkriegs hat er bei Freund und Feind einen makellosen Ruf bewahrt.

Beide Fürsten bemühten sich, das kirchliche Oberhaupt für sich zu gewinnen, um ihre Sache durch seinen schiedsrichterlichen Spruch zu stärken. Aber Innocenz III., ein Mann von hohem Verstand und großen Herrschergaben, der um diese Zeit in einem Alter von neun und zwanzig Jahren den Stuhl Petri bestieg, hielt absichtlich seine Entscheidung zurück, in der richtigen Berechnung, daß die Verwirrung des Reichs seinen ehrgeizigen Plänen förderlich sein würde. Obwohl er einsah, daß Philipp von den meisten und würdigsten Fürsten erwählt und anerkannt worden, zeigte er doch der englisch-welfischen Partei Gunst und Freundschaft, trat aber nicht gleich offen auf ihre Seite. Vielmehr benutzte er zunächst die günstigen Umstände zur Erweiterung der päpstlichen Macht in Italien.

Er entriß dem kaiserlichen Statthalter Markward von Anweiler die Landschaften Mittelitaliens, die Heinrich VI. demselben sterbend übertragen, und zwang Adel und Städte zur Huldigung und Anerkennung seiner oberlehnsherrlichen Rechte; eben so nöthigte er den kaiserlichen Reichsvogt von Spoleto durch Bann zum Abzug

Digitized by Google

und unterwarf das Herzogthum dem Stuhle Petri. Der Haß der Eingebornen gegen die Deutschen erleichterte das Streben des Kirchenfürsten. Zugleich machte Innocenz die alte Oberlehnsherrlichkeit der römischen Krone über das Normannenreich in Neapel und Sicilien, die unter Kaiser Heinrich ganz erloschen zu sein schien, wieder in ihrem vollen Umfange geltend, besonders seitdem ihm die Kaiserin Wittwe Constanze kurz vor ihrem Tod die Vormundschaft über ihren jungen Sohn übertragen.

Diese Zurückhaltung des Papstes steigerte die Parteiwuth und Verwirrung in Deutschland. Die Waffen mußten entscheiden, und so begann ein verheerender Bürgerkrieg, während dessen Recht und Gerechtigkeit darnieder lag, Gewaltthat und Bedrückung frei waltete und eine ritterliche Anarchie aller Gesetze und Ordnung spottete. Sechzehn Klöster und 350 Pfarrkirchen wurden in einem einzigen Jahre in Asche gelegt. Nicht nur die Heere der beiden feindlichen Könige bezeichneten ihre Spuren am obern und untern Rhein, an der Mosel und im Thüringer Wald, in Sachsen und Braunschweig durch wilde Kriegsgräuel, die sie an Städten und Dörfern, an Menschen und Feldfrüchten verübten; in allen Gauen des Reichs bekämpften die Fürsten und Grafen ihre Widersacher in Burgen und Städten, und in mehreren Bisthümern, wie Würzburg, Hildesheim, Mainz, führten geistliche Doppelwahlen Verwirrung, Unordnung und Spaltungen herbei. Schon vier Jahre hatte der Krieg gewüthet und der Sieg schien sich für die gerechte Sache des Hohenstaufen zu entscheiden, da trat endlich der Papst offen auf die welfische Seite und warf
1201. dadurch neuen Brennstoff in die abnehmende Flamme. Otto IV. wurde von dem heiligen Vater feierlich als König der Römer anerkannt, nachdem er eidlich gelobt, dem Stuhle Petri Gehorsam und alle schuldigen Dienste und Ehren zu erweisen und sich ganz nach dem Rath und Willen des Papstes zu richten; Philipp dagegen wurde als unwürdig verworfen und über ihn und alle seine ferneren Anhänger der Bannstrahl geschleudert. — Die hohenstaufische Partei ließ sich zwar durch die angedrohte Kirchenstrafe nicht zum Abfall bewegen; aber die Sache Otto's erhielt dadurch doch einen neuen Aufschwung; unbekümmert um des Reiches Ehre und Wohlfahrt, gestattete er seinen dänischen Bundesgenossen Kanut und Waldemar, die Städte und Küstenländer an der Ostsee an sich zu reißen (§. 402), und erkaufte sich den Beistand des Papstes und der deutschen Prälaten durch Verzichtleistung auf werthvolle kaiserliche Gerechtsame über die Kirche. Der Abfall des Erzbischofs Konrad von Würzburg, eines geistreichen, welterfahrenen, aber der Prachtliebe und Genußsucht ergebenen Prälaten, von dem hohenstaufischen Herrscherhause, dem er viele Verpflichtungen schuldig war, blieb für Philipp ohne nachtheilige Folgen, da der Ver-
1202. rath der Treue schon im nächsten Jahre dessen Ermordung in den Straßen seiner eigenen Hauptstadt zur Folge hatte; als aber der Landgraf Hermann von Thüringen die Fahne wechselte, als Ottokar von Böhmen, um von dem Papst in seiner neuen Königswürde bestätigt und seines anstößigen Ehestreits wegen nicht gebannt zu werden, auf die welfisch-päpstliche Seite trat, und viele Bischöfe aus Furcht vor dem Zorn des gewaltigen Kirchenfürsten in Rom den

Digitized by Google

gebannten König verließen, da stieg Otto's Macht und Ansehen mehr und mehr und der Bürgerkrieg gestaltete sich immer furchtbarer. Aber Philipp verlor den Muth nicht; der Wankelmuth der deutschen Fürsten und die Unzufriedenheit vieler geistlichen und weltlichen Großen über Otto's barsches Wesen und Innocenzens Herrschsucht verschaffte ihm bald wieder neue Anhänger. Landgraf Hermann von Thüringen und Ottokar von Böhmen wurden besiegt 1204.
und zur Unterwerfung gezwungen, und selbst die ältesten Bundesgenossen Otto's, sein eigener Bruder, Pfalzgraf Heinrich, der Erzbischof Adolf von Köln und Herzog Heinrich von Brabant traten auf die Seite des Hohenstaufen. Dafür unterzog sich Philipp einer neuen Königskrönung in Aachen durch den Erzbischof. Aber die Stadt Köln hielt treu zu Otto und dem Papste; Adolf wurde seiner Würde entsetzt und gebannt und ein neuer Prälat auf den erzbischöflichen Stuhl erhoben. Nun zog sich der Kriegssturm an den Niederrhein; die Stadt Köln, seit 1200 mit einem gewaltigen Mauergürtel, zwölf burgartigen Thoren und funfzig „Wichhäusern" befestigt, widerstand lange allen Angriffen; als aber Otto bei einem Ausfall von der Rückkehr abgeschnitten und zur Flucht gedrängt wurde und der neue Erzbischof in Gefangenschaft gerieth, mußte sich die Stadt ergeben, Adolf wieder als ihren Herrn anerkennen 1206.
und dem hohenstaufischen Kaiser huldigen. Dafür wurde sie mit Schonung behandelt und in ihren Rechten und Freiheiten erhalten. Diese Erfolge stimmten den Papst milder gegen Philipp. Er erließ eine Bulle, worin er die trau- 1207.
rigen Folgen der bisherigen Spaltung schilderte: „Während die Christen sich unter einander niedermetzeln, leisten sie den Feinden der Kirche keinen Widerstand und der Hülfezug ins heilige Land hört auf; Gerechtigkeit, Frömmigkeit, Glaube geht zu Grunde, die Ketzereien nehmen überhand, die Saaten werden verwüstet, es entsteht Hungersnoth und Armuth, Mord, Brand und Kirchenraub wird verübt, die Männer werden hingeschlachtet, die Wittwen beraubt, die Jungfrauen geschändet, die Armen unterdrückt, die Landstraßen gesperrt und es füllt sich, da Jeder ungestraft übel thut, das ganze Land mit Bösewichtern." Um diesem jammervollen Zustande ein Ende zu machen, schickte Innocenz hierauf zwei Cardinallegaten über die Alpen, welche von Philipp den Bannfluch wegnahmen, um die Wiederherstellung des Friedens und der Eintracht im Reich zu erleichtern. Damit war das Uebergewicht des Hohenstaufen entschieden; Otto's Hoffnung beruhte nur noch auf fremder Hülfe und heimischer Zwietracht. Und diese Zwietracht, verbunden mit der allgemeinen durch den langen Bürgerkrieg erzeugten Verwilderung, führte den Welfen rascher zum Ziel, als alle menschliche Berechnung ahnen konnte. Als Philipp auf der Altenburg zu Bamberg Hoflager hielt, drang Pfalzgraf **Otto von Wittelsbach**, ein heftiger, leidenschaftlicher Ritter aus einem den Hohenstaufen sehr befreundeten Geschlechte, in das Gemach, wo der Kaiser der Ruhe pflegte, und versetzte 21. Juni 1208.
ihm eine Wunde, an der er wenige Minuten nachher starb. Die Gründe dieser schwarzen That sind dunkel; ob der Mörder blos aus Privatrache wegen des königlichen Uriasbriefes handelte, wie die Sage meldet, oder in Folge einer

Digitized by Google

Verschwörung, ist mit Sicherheit nicht zu bestimmen. Heinrich von Andechs und sein Bruder, Bischof Egbert von Bamberg, entflohen mit Otto und wurden auf dem Reichstag zu Frankfurt, wo die Acht über den Mörder ausgesprochen ward, als Mitschuldige von derselben Strafe betroffen und ihrer Würden und Güter beraubt, aber einige Jahre später begnadigt. Otto von Wittelsbach dagegen, der sich auf einem Hofe an der Donau versteckt hielt, wurde von den Vollstreckern der Reichsacht entdeckt, worauf der Marschall
1209. Heinrich von Kalintin dem Pfalzgrafen den Todesstreich gab. Das Haupt ward vom Rumpf getrennt und in die Donau geworfen; der Leichnam blieb unbestattet liegen, bis ihm nach sieben Jahren auf päpstliche Erlaubniß ein christliches Begräbniß im Kloster Jedersdorf zu Theil ward; die alte Burg Wittelsbach wurde geschleift.

Der Cistercienserabt Arnold von Lübeck erzählt über die Veranlassung des Königsmordes Folgendes: „König Philipp hatte seine Tochter dem Pfalzgrafen Otto als einem erlauchten Manne zu vermählen beschlossen. Weil aber dieser Otto ein überaus grausamer und roher Mensch war, gab er seine Absicht wieder auf. Als der Pfalzgraf das vernahm, bemühete er sich um die Tochter Herzog Heinrichs von Polen und sprach zu König Philipp: „Herr, laßt Euch in Gnaden daran erinnern, wie ergeben ich Euch immer gewesen bin, welche Kosten ich in diesem Kriege für Euch aufgewandt habe und wie ich auch jetzt wieder mit großer Rüstung für Euch ins Feld zu ziehen bereit bin. Darum bitte ich, daß Ihr Euch nun in einem geringen Stück mir geneigt erweiset und mir Empfehlungsschreiben an den Herzog von Polen gebet, damit der gut eingeleitete Verlobungsvertrag durch Eure Vermittelung um so besser zu Ende geführt werde." „Sehr gern will ich das thun," sprach der König. Da freute sich jener und reichte ihm einen bereits ausgefertigten Brief. Philipp hieß ihn gehen, nach einer Weile solle er wiederkommen, so werde er das Schreiben gesiegelt finden. Als aber der Pfalzgraf fort war, wurde der Brief im entgegengesetzten Sinne umgeändert und mit dem königlichen Insiegel versehen. Philipp hatte dazu aber seine guten Gründe, denn das Mädchen, das Otto zu heirathen gedachte, war mütterlicher Seits mit ihm verwandt und daher wollte es dem König nicht gefallen, daß die edle Jungfrau einen so unverständigen, grausamen und gottlosen Mann zum Gemahl bekäme. Wie nun der Pfalzgraf den Brief zurück erhielt, erweckte ein Flecken, den er darauf bemerkte, Verdacht in ihm; er wandte sich an einen seiner Vertrauten und sprach zu ihm: „Eröffne mir den Inhalt dieses Briefes." Als der den Brief durchlas, erschrak er und sprach: „Ich bitte Euch um Gotteswillen, mich nicht zur Angabe des Inhalts zu zwingen, denn ich sehe den Tod vor mir, wenn ich es thue." Da ging der Pfalzgraf mit dem Briefe zu einem Andern und setzte dem so lange zu, bis er den Inhalt des Schreibens erfuhr; über den aber kam er in solche Wuth, daß er auf nichts Anderes sann, als auf den Tod des Königs."

Zwei Monate nach Philipps traurigem Hingang starb auf Burg Staufen seine zarte Gattin Irene. „Drüben im nahen Kloster Lorch, wo man vom grünen Hügel hinabschaut in das tannenumsäumte, wehmüthig freundliche Wiesenthal, da liegt dem Stammherrn der Hohenstaufen zur Seite „die griechische Maria" begraben, „die Rose ohne Dorn, die Taube sonder Galle", wie sie einst Walther von der Vogelweide in den Tagen ihres Glücks besungen hatte." Im deutschen Reich aber nahm die Verwirrung nach Philipps Ermordung noch zu. „Durch keinen Herrn und König mehr im Zaume gehalten,

Digitized by Google

überließen sich Ritter und Barone, „die in Deutschland die Haupträuber zu sein pflegen", ungescheut ihrer wilden Fehdelust. Alter Hader und Haß erwachte mit frischer Heftigkeit, ungerechtes Streben nach Machtvergrößerung entzündete neue Feindschaft. Das schlimmste Schicksal traf wie immer das schutzlose Volk auf dem Lande und in den kleineren Städten." In zügellosen Banden ergoß sich das aufgelöste Heer über das ganze Reich; in Franken, Schwaben und Elsaß herrschte wilde Unordnung und Gewaltthat; längs des Bodensees sah man die rothen Feuersäulen zum Himmel aufsteigen. Mit der äußern Noth hielt die innere Verwilderung gleichen Schritt*). König Otto IV., dessen Anhang sich jetzt wieder mehrte, gab sich alle Mühe, die hohenstaufische Partei zu versöhnen und für sich zu gewinnen, indem er sich mit einer Tochter des ermordeten Kaisers vermählte und über die Urheber der verruchten That die strengste Reichsacht verhängte; aber die herrschende Unordnung und Gesetzlosigkeit, die bereits über zehn Jahre das unglückliche Land zerfleischt hatte, konnte nicht so schnell unterdrückt werden. Noch war Otto weit vom ruhigen Besitz der Herrschaft entfernt, als sein Zwist mit Rom die erlöschende Flamme des Bürgerkriegs von Neuem anfachte. Als nämlich der welfische König, der bisher der Ehre und den Rechten des Reiches schon allzuviel vergeben hatte, den herrschsüchtigen Plänen des Papstes Innocenz Einhalt zu thun und den zunehmenden Eingriffen in die kaiserlichen Gerechtsame zu wehren sich unterfing, sprach dieser den Bannfluch über denselben aus und schickte den jungen Friedrich, der nunmehr nach italischem Gesetz die Jahre der Mündigkeit erreicht 1210.
hatte, nach Deutschland, um den Kampf zwischen Welfen und Ghibellinen von Neuem anzuregen. Freudig schloß sich die hohenstaufische Partei an den schönen, hoffnungsvollen, in ritterlicher Kraftfülle prangenden Jüngling an, dessen Ansehen von Tag zu Tag wuchs, während Otto's Anhang sich minderte, so daß, als dieser zuletzt als Bundesgenosse und Verwandter Johanns von England an dem Kriege dieses Königs wider Philipp August von Frankreich 1213.
Theil nahm und bei Bouvines in Flandern eine Niederlage erlitt (§. 373), Friedrich II. von Hohenstaufen allgemein als Kaiser anerkannt ward, obwohl Otto IV. noch drei Jahre in Braunschweig lebte. Die Kaiserkrönung erlangte Friedrich II. jedoch erst im Jahre 1220.

*) Die Sonne hat den Schein verkehret,
Untreu' den Samen ausgeleeret
Allwärts über Feld und Rain.
Der Vater bei dem Kind Untreue findet,
Der Bruder seinem Bruder lüget,
Die Geistlichkeit in Kutten trüget,
Statt Gott der Menschen Herz zu weihn.
Gewalt siegt ob, des Rechtes Ansehn schwindet:
Wohlauf! hier frommt nicht müßig sein!
Walther von der Vogelweide.

§. 318 c. Die Zähringer. Das kräftige Fürstenhaus der Zähringer, dessen Stammgüter gleich denen der Welfen und Hohenstaufen in Schwaben

Digitized by Google

und unsern der Besitzungen der Habsburger lagen, leitet seinen Ursprung von
Berthold d. Bärtige † 1078. Berthold dem Bärtigen, einem Zeitgenossen Kaiser Heinrichs III. und IV. ab. Der erstere hatte ihm die Anwartschaft auf die Herzogswürde in Schwaben zugesichert; da sie aber erst nach dem Tode des Kaisers in Erledigung kam, so gelang es dem Grafen Rudolf von Rheinfelden, sich durch die Kaiserin Agnes den Besitz derselben zu verschaffen; Berthold erhielt dafür die ferne Markgrafschaft Kärnthen mit Verona, ein geringer Ersatz für die höchste Würde in dem Lande, wo seine Stammgüter lagen. Diese Zurücksetzung erbitterte den Grafen Berthold gegen das fränkische Regentenhaus. Als daher Heinrich IV. mit dem Papst und den Reichsfürsten in Streit gerieth (§. 297), trat jener auf die Seite der Gegner und unterstützte denselben Rudolf von Rheinfelden (Schwaben) in seinem Streben nach der Kaiserkrone. Aber die kaiserliche Partei siegte. Schwaben wurde von Kriegsleiden schwer heimgesucht; innere Zwietracht und das Schwert der Feinde schlug in Schloß und Hütte, in Stadt und Kloster tiefe Wunden; die Brandfackel des Bürgerkrieges verödete die fruchtbaren Fluren des Breisgaus und Mittelrheins. Berthold, seiner entlegenen Lehen Kärnthen und Verona beraubt und in seinen schwäbischen
1078. Erbgütern bedroht, fiel vor Kummer in Geistesverwirrung, in der er starb. Sein
Berthold II. 1078—1111. ältester Sohn, Berthold II., erbte die Güter im Breisgau und wählte die kleine aber feste Burg Zähringen, mit herrlicher Aussicht über die reichen Gefilde der Umgegend, zu seinem dauernden Wohnsitz. Sein zweiter Sohn, Hermann der Heilige, dem der Vater die Markgrafschaft Verona zur Verwaltung übergeben und der durch seine dem gräflichen Geschlechte von Eberstein angehörende Gemahlin das Schloß Baden mit den Gütern und Bädern an der Oos erworben hatte, endete seine Tage in dem Kloster von Cluny (§. 321). Er ist der Stammvater der Markgrafen von Baden. Der dritte Sohn Bertholds des Bärtigen ward Bischof von Konstanz, in welcher Stelle er gemeinschaftlich mit seinem ältesten Bruder eifrig bedacht war, dem bedrängten Oberlande den Frieden zurückzugeben und die Wunden, die der verheerende Krieg geschlagen, zu heilen. Zu diesem Zweck gab Berthold II. seine Ansprüche an die Herzogswürde von Schwaben auf, als die Hohenstaufen darnach strebten und ihre Bewerbung mit den Waffen zu unterstützen bereit waren. Dafür bestätigte ihm der Kaiser den Titel eines Herzogs von Zähringen und ertheilte ihm die Reichsvogtei über den Thurgau und Zürich. Dies war der Anfang einer Würde, die sich bald über die burgundischen Lande der heutigen Schweiz erstreckte und dem Geschlechte einen großen Schau-
Berthold II. 1111—1123. 1115. platz wohlthätiger Wirksamkeit eröffnete. — Berthold III. gründete die Stadt Freiburg an der Dreisam nach dem Vorbilde Kölns, dessen blühenden Zustand er erkannte, als er nach einem unglücklichen Feldzuge mit Kaiser Heinrich V. eine Zeit lang als Gefangener daselbst geweilt hatte. Eben so erhob er den Marktflecken
Konrad 1123—1152. Villingen zu einem städtischen Gemeinwesen. Sein Bruder Konrad, der ihm in der Herzogswürde nachfolgte, vollendete das Begonnene, indem er der Freiburger Bürgerschaft durch einen Freibrief hohe Rechte verlieh und zu dem herrlichen Münster, der Zierde deutscher Baukunst, den Grund legte. Dieser Zähringer, der in allen Unternehmungen einen großartigen Sinn bewies, erhielt zuerst von Lothar das Reichsverweseramt über Burgundien, das er aber nur durch eine Reihe heftiger Kriege mit den einheimischen Fürsten zu behaupten vermochte. In dem Kampf der Waiblinger und Welfen (§. 309) schloß er sich an die letztern an und
1152. bereitete dadurch seinem Lande einen verheerenden Krieg, der noch nicht beendigt war,
Berthold IV. 1152—1186. als er starb und sein Sohn, Berthold IV., sein Nachfolger ward. Dieser, gleich groß in den Künsten des Kriegs wie des Friedens, verglich sich mit dem Hohenstaufen Friedrich Barbarossa und erhielt gegen die Zusage der Heeresfolge auf des Kaisers italienischen Feldzügen nicht nur seine Stammgüter zurück, sondern auch die

Digitized by Google

burgundischen Reichslehen und die Kastvogtei über Genf, Lausanne und Sitten. Ihm verdankt die Stadt Freiburg im Uechtlande, das ganz nach dem Muster des breisgauischen eingerichtet wurde, seine Entstehung und in seinen Erblanden gründete er Neuenburg am Rhein und Offenburg und Haslach an der Kinzig. Sein Sohn, Berthold V., trat in seines Vaters Fußstapfen. Er legte den Grund zu den Städten Bern, Burgdorf, Yverdon und Milden (Moudon), und behauptete sein Ansehen in den burgundischen Landen durch die Gewalt seiner Waffen und die Stärke und Festigkeit seines Charakters und Willens. Durch Sparsamkeit und guten Haushalt erwarb er sich solche Schätze, daß man ihm den Beinamen des Reichen beilegte, aber seine Sparsamkeit zog ihm den Vorwurf des Geizes und sein strenges Verfahren gegen seine Feinde den der Härte und Grausamkeit zu. Daß ihm Geld und Ruhe über Ruhm und äußere Ehre ging, ersieht man daraus, daß er sich um 11,000 Mark Silbers bestimmen ließ, seine durch die Wahl mehrerer Fürsten erlangten Ansprüche auf den deutschen Kaiserthron an Philipp von Schwaben abzutreten. Freilich hätte er wenig Aussicht auf Erfolg gehabt, wo schon Welfen und Hohenstaufen darüber im Kampfe lagen. — Als Berthold V. kinderlos verstarb, wurden seine Besitzungen getheilt. Die Reichslehen, wozu die Städte in den burgundischen Landen und Offenburg an der Kinzig gehörten, fielen an den Kaiser; die Güter im Breisgau, in Schwaben und auf dem Schwarzwalde erbte die älteste an den Grafen von Urach vermählte Schwester, indeß die Besitzungen in Helvetien an den Gemahl der jüngern Schwester, den Grafen von Kyburg, übergingen. Egon von Urach verkaufte sein Stammschloß auf dem schwäbischen Albgebirg und siedelte nach dem Breisgau über. Durch seine Söhne theilte sich sein Geschlecht in die Grafen von Freiburg, denen die breisgauischen Länder angehörten, und die Grafen von Fürstenberg, die die schwarzwäldischen Besitzungen mit den Städten Villingen und Haslach besaßen. Hundert und acht und vierzig Jahre blieb Freiburg bei Egons Hause.

Berthold V. 1186—1218.

1218.

§. 319. Innocenz III. und Friedrich II. Diese Zeit der Verwirrung benutzte der staatskluge, mit seltenen Geisteskräften, Kenntnissen und Herrschergaben ausgerüstete Papst **Innocenz III.**, um das Werk Gregors VII. zu vollenden. Sein Blick war sowohl auf die Befreiung Italiens von der Fremdherrschaft als auf die Erhöhung der Kirche über jede zeitliche Macht gerichtet. Er legte den Grund zum Kirchenstaat, indem er von Otto IV. die Bestätigung aller frühern Schenkungen und die Verzichtleistung auf die kaiserlichen Lehnsrechte über Rom und die damit verbundenen Landestheile erlangte und dadurch den Stadtpräfekten, der bisher vom Kaiser eingesetzt worden war, und die gesammte Bürgerschaft nebst dem Senat und den Gerichtscollegien unter seine unmittelbare Herrschaft brachte. Er vereinigte die Städte von Toscana, mit Ausnahme des ghibellinischen Pisa, zu einem guelfischen Bund gegen den Kaiser. Er entzog den Landesfürsten allen Einfluß auf die Bischofswahlen, um den Klerus fester an den päpstlichen Stuhl zu knüpfen. Er verschaffte dem Grundsatz Geltung, daß die Kirche über dem Staat, das geistliche Oberhaupt über dem weltlichen stehe, daß Königs- und Fürstenmacht nur ein Ausfluß der päpstlichen sei und folglich alle Gewaltigen der Erde sich vor der höhern Autorität des Papstes beugen und denselben als obersten Lehnsherrn und Schiedsrichter anerkennen müßten. „Gleich wie Gott, der Schöpfer des Weltalls", so läßt er sich in seinen Briefen

Digitized by Google

vernehmen, „zwei große Lichter am Firmament des Himmels gesetzt hat, ein größeres, daß es den Tag, und ein kleineres, daß es die Nacht beherrsche, also hat er auch am Firmament der allgemeinen Kirche zwei große Aemter eingesetzt, ein größeres, die Seelen, und ein kleineres, die Leiber zu beherrschen: das sind die päpstliche Hoheit und die königliche Gewalt. Wie ferner der Mond, der nach Größe und Beschaffenheit, nach Stellung und Kraft der geringere ist, von der Sonne sein Licht erhält, so erhält auch die königliche Gewalt den Glanz ihres Amtes von der päpstlichen Hoheit." Diese mit Kühnheit durchgeführten Ansichten fanden einen entschiedenen Widersacher in dem geistvollen, gebildeten und freidenkenden Kaiser Friedrich II., dessen Regierung einen fortwährenden Kampf zwischen Kaiserthum und Papstthum darbietet, aus dem aber das letztere siegreich hervorging. Von mütterlicher Seite normännisch-italienischen Ursprungs vereinigte er in seinem Wesen die heiße Leidenschaft des Südländers mit der trotzigen Kraft des Nordens, die kecke Zweifelsucht des Italieners mit dem widerspenstigen Sinn des Deutschen. In arabischer Weisheit erzogen und von Jugend auf von mohammedanischen Gelehrten und Staatsmännern umgeben, fühlte er eine gewisse Zuneigung zu den Bekennern des Islam und eine große Vorliebe für orientalische Lebensweise, Sitten und Weltanschauung. Diese Sympathie mit dem im Abendlande so verhaßten morgenländischen Wesen, die der Kaiser zuerst durch die Beschützung der von der Kirche verfolgten und von ihm nach Unteritalien (Nocera und Luceria) übergesiedelten sicilischen Saracenen kund gab, empörte das kirchliche Oberhaupt. — Friedrichs Stellung als König des obern und untern Italiens gefährdete die zeitliche Macht des Papstes in demselben Grade, als sein freidenkender Geist dessen kirchliches Uebergewicht zu erschüttern drohte. Daher bemühten sich Innocenz und seine Nachfolger, eine Trennung des neapolitanischen Reichs von der Kaiserwürde zu bewirken und suchten Friedrich zur Uebernahme eines Kreuzzugs zu bewegen, damit der durch diese frommen Pilgerfahrten genährte Religionseifer wach bliebe, und der Geist der Menschen sich der kirchlichen Herrschaft nicht entzöge. Friedrich versprach den Kreuzzug, zu dem er als Gemahl der Jolantha, der Tochter des Königs von Jerusalem (Johann von Brienne), besondere Verpflichtung hatte, verschob aber die Ausführung von Jahr zu Jahr, bis er dem Drängen des Papstes durch keine List und Täuschung mehr zu widerstehen vermochte. Da segelte er ab, kehrte aber sogleich wieder um, als Krankheit ihn und sein Heer befiel. Dies zog ihm zuerst den Bann von Innocenz's zweitem Nachfolger, dem heftigen Gregor IX., zu (§. 326).

Friedr. II. 1218—1250.

1227.

§. 320. Die hierarchische Monarchie. — Was dem Verfasser der isidorischen Decretalen als Ziel vor Augen geschwebt, was Gregor VII. (§. 297) mit der ganzen Energie seines Charakters zu begründen gesucht, das erlangte die Kirche durch Innocenz III. — die Herrschaft über alle christliche Reiche und Fürsten der Welt. Aus den demokratischen Institutionen der apostolischen Christenheit (§. 230) war eine hierarchische Monarchie mit irdischer Macht und weltlichem

Digitized by Google

Glanz hervorgegangen. Die Kaiserkrone, womit anfangs die Schirmvogtei über Rom verbunden war, galt jetzt als päpstliches Lehn; die bischöfliche Würde, die ursprünglich von den Landesfürsten verliehen worden, war jetzt durch den Lehnseid, den jeder Bischof bei seiner Einsetzung zu leisten hatte, ganz von der römischen Curie abhängig, besonders seitdem in Rom die Sitte herrschend geworden, in allen Ländern Bisthümer und Pfründen eigenmächtig zu vergeben. Zugleich wurde die geistliche Gerichtsbarkeit der Landesbischöfe, zum großen Nachtheil der Kirchenzucht, gemindert, theils indem der Gebrauch immer allgemeiner wurde, von den Aussprüchen der bischöflichen Gerichtshöfe an das päpstliche Ober-Gericht zu appelliren, theils indem viele Abteien, Klöster und geistliche Würden dem Bereiche der Bischofsgewalt entzogen (eximirt) und unmittelbar unter die römische Curie gestellt wurden. Und um das ganze Kirchenwesen fortwährend überwachen und von Rom aus Alles leiten zu können, zog beständig ein Heer von Legaten (Stellvertretern des Papstes) in den Ländern umher, machte willkürliche Eingriffe in die bischöfliche Gerichtsbarkeit und erhob die Abgaben und Sporteln, die theils für das Pallium der Erzbischöfe und die Bestätigung der Bischofswahlen (Annaten), theils für die zahlreichen Dispensationen und Gerichtsurtel nach Rom entrichtet werden mußten, auf die drückendste Art. So wurde allmählich die päpstliche Gewalt eine unumschränkte und je höher sie stieg, desto weniger wagte Jemand dagegen aufzutreten; jeder Gegner der bestehenden geistlichen Einrichtungen galt als Feind der Kirche und die furchtbarste Kirchenstrafe in ihrer dreifachen Abstufung, als Bann (der den Einzelnen traf), als Interdikt (das über ganze Landschaften ausgesprochen alle kirchlichen und gottesdienstlichen Handlungen untersagte), und als Kreuzzug mit Inquisition (wodurch ganze der Häresie oder des Unglaubens beschuldigte Völkerschaften und Kirchengemeinden der Vernichtung preisgegeben wurden) bedrohte die Vermessenen. Wenn ein Land mit dem Interdikt belegt ward, so wurden die Kirchen geschlossen, die Glocken verstummten; mit Ausnahme der Taufe und der Beichte durfte kein Sacrament, selbst das höchste, die letzte Oelung nicht, verwaltet, kein Todter in geweihter Erde begraben werden. Außer den Hohenstaufen fühlten besonders die englischen Könige Heinrich II. und Johann die päpstliche Allgewalt. — Diese Macht der Kirche wurde hauptsächlich befördert 1. durch die große Zunahme des Mönchswesens und die Vermehrung der geistlichen Orden und Klöster, 2. durch die Scholastik.

§. 321. 1) Mönchsorden. Aus dem allmählich schlaff gewordenen Benediktiner-Orden (§. 281) schied sich im 10. Jahrhundert das Kloster Clugny in Burgundien aus und führte, besonders unter den Aebten Odo und Majolus (918—994), strengere Ordensregeln ein. „Die Regel wurde dahin ausgebildet, daß durch schwere, ununterbrochene geistliche mechanische Beschäftigungen jede Individualität vernichtet und der kirchlich-klösterliche Gemeinsinn allein großgezogen wurde.“ Dem Stuhle Petri in Ehrfurcht dienend, suchten die Mönche alle Kirchen der Macht des römischen Bischofs zu unterwerfen und die pseudoisidorischen Decretalen (§. 282) zu allgemeiner Geltung zu bringen. Im 12. Jahrhundert zählte die Brüderschaft der Cluniacenser über 2000 Klöster. Aber auch dieser Orden genügte den strengen Anforderungen des Mittelalters gegen die Lockungen der Sünde und die Verführung des Fleisches auf die Dauer nicht, weshalb sich am Ende des 11. Jahrhunderts der Cistercienser-Orden und einige Decennien später der Prämonstratenser-Orden aufthaten, jener in Burgund (Citeaux, berühmt durch den phantasievollen, glaubensstarken, mit wunderbarer Beredsamkeit begabten Bernhard von Clairvaux, §. 311), dieser in einer waldigen Gegend unweit Laon (Premontré), mit gleichem Erfolg wie die erstern. Am weitesten ging in der Entsagung der um 1084 gegründete Orden der Karthäuser, welcher mit einem in einem

Digitized by Google

rauhen Thal bei Grenoble angelegten Einsiedler-Kloster (Carthusia, Chartreuse) begann. Ein abgeschlossenes, schweigsames Zellenleben, spärliche und geringe Nahrung, ein härenes Büßergewand, Geißelungen und strenge Andachtsübungen wurden jedem Gliede dieses Ordens zur Pflicht gemacht. — Besonders erfolgreich war die Gründung der sogenannten Mendicanten- oder Bettel-Orden im 13. Jahrhundert, die in treuer Nachahmung des armen Lebens Jesu und der Apostel sich aller irdischen Habe entschlugen und durch ein elendes Erdenwallen in Armuth und Entbehrung die himmlischen Güter zu erringen trachteten. Franz von Assisi († 1226), der Sohn eines reichen Kaufmanns, entsagte allen seinen Gütern, hüllte sich in Lumpen und zog bettelnd und Buße predigend durch die Welt. Sein Feuereifer verschaffte ihm Anhänger, die gleich ihm Geld und Gut von sich warfen, fasteten, beteten, sich mit Geißeln den Rücken zerrissen und ihre geringen Bedürfnisse von freiwilligen Gaben und Almosen fristeten. Der von ihm gegründete Orden der Franziskaner oder „Minderbrüder", Minoriten, deren einziger Besitz eine braune mit einem Strick umgürtete Kutte war, verbreitete sich schnell über alle Länder. Mit der Zeit theilten sich die Franziskaner in mehrere Zweige. Zuerst trennten sich die eifrigen Minoriten (Spirituales), in denen der kühne Geist des Gründers fortlebte, und die nicht einmal dem Orden das Recht des Güterbesitzes zugestanden, von den Gemäßigten, den „Brüdern der Gemeinschaft", die blos dem Einzelnen, nicht aber der Genossenschaft unbedingte Armuth auflegten, und verfochten ihre Grundsätze sogar gegen die Päpste, welche die letztere Ansicht begünstigten; später schieden sich die Barfüßer, Conventuales, Capuciner u. a. aus. Gleichzeitig mit den Franziskanern entstand der von einem vornehmen, gebildeten Spanier (Dominicus oder Domingo de Guzman) gestiftete Orden der Dominicaner oder Predigermönche, deren nächstes Ziel die Reinerhaltung des herrschenden Glaubens und die Vertilgung aller häretischen Ansichten war. Die Bekehrung der Albigenser (§. 341), unter denen der Stifter lange Jahre verweilte, war die nächste Aufgabe des Ordens, dessen Glieder gleichfalls das Gelübde gänzlicher Armuth ablegten und durch Entbehrung und strenge Andachtsübungen den Himmel zu erwerben trachteten. Darum wurden auch nach Beendigung der Albigenserkriege die geheimen, auf furchtbare Gesetze, grausame Verhöre und schreckliche Bestrafung durch Flammentod begründeten Inquisitions-Gerichte den Dominicanern übertragen. — Die Verfassung beider Orden war eine mit republikanischen Formen umgebene Monarchie: Ein Guardian (bei den Dominicanern ein Prior) stand einem Kloster, ein Provinzial den Klöstern einer Landschaft, der General in Rom dem ganzen Orden vor. Die Bettel-Orden (wozu noch die Carmeliter, Augustiner-Eremiten und der weibliche nach der Franziskanerregel von der jungfräulichen Clara von Assisi gestiftete Orden der Clarissinnen gehörten) waren die mächtigste Stütze des Papstthums, von dem sie daher auch mit den größten Vorrechten (z. B. überall Beichte zu hören und zu predigen) begabt, der Gerichtsbarkeit der Landesbischöfe entzogen und unmittelbar unter die Curie gestellt wurden. Die Minoriten besaßen das Herz des Volks, an dessen Leiden und Freuden sie Theil nahmen und wirkten daher hauptsächlich als Seelsorger; die Dominicaner widmeten sich den Wissenschaften, füllten allmählich die Lehrstühle auf den Universitäten und zählten die größten Kirchenlehrer (Thomas von Aquino, Bonaventura u. A.) unter ihren Mitgliedern. Später wurden sie die blinden Vertheidiger aller römischen Mißbräuche gegen den freisinnigen Geist der großen Concilien (§. 364 ff.) und zogen sich dadurch, wie durch ihren ohnmächtigen Kampf wider die neue klassische oder humanistische Wissenschaft und ihr Ketzerwittern (§. 432), allenthalben Haß und Verachtung zu. An den Franziskanerorden schloß sich die Brüderschaft der Tertiarier an, deren Mitglieder

Digitized by Google

den Gürtelstrick trugen und die meisten Satzungen annahmen, ohne jedoch der Welt und dem bürgerlichen Leben zu entsagen.

§. 322. 2) Die Scholastik. Die von den feingebildeten Griechen erhobenen unlösbaren Streitfragen über den Begriff mancher Dogmen (§§. 249. 254) fanden im Abendland, wo der Glaube stärker war als das Denken und die Phantasie den Verstand beherrschte, wenig Anklang. Daher gelang es den Leitern der Kirche, ohne Anfechtung ein System von Glaubenssätzen aus der heiligen Schrift und den Kirchenvätern auszubilden und als rechtgläubiges Bekenntniß der katholischen Kirche aufzustellen. Diese als unbedingt wahr vorausgesetzte Kirchenlehre bildete die Grundlage der seit dem 11. Jahrhundert ins Leben getretenen Scholastik (Schulweisheit) und alle geistige Thätigkeit war nur darauf gerichtet, die kirchlich angenommenen Dogmen vor dem denkenden Bewußtsein darzustellen und mit Gründen der Vernunft als nothwendig zu rechtfertigen. Dazu bediente man sich der von Aristoteles (§. 99) aufgestellten Denkgesetze, erfand (da die Wissenschaft ganz formell und nur für den Verstand war) eine Menge von Formeln und Schulausdrücken (Terminologien) und gerieth zuletzt auf spitzfindige Grübeleien, inhaltleere Speculationen und regelrechte aber begriffslose Unterscheidungen, Erklärungen und Beweisführungen (Demonstrationen). Die Scholastiker schufen Werke, bei denen man nicht weiß, ob man mehr den Scharfsinn, der sich in der Dialektik, im Spalten der Begriffe, im Bilden und Verbinden der Schlüsse kund gibt, oder den Fleiß, die Gelehrsamkeit und die erstaunliche Arbeitskraft bewundern soll. Anfangs als die christliche Kirchenlehre noch nicht unwandelbar fixirt war, die speculirende Vernunft sich also noch frei an das Objekt des Glaubens selbst wagen durfte, ohne durch das drohende Gespenst der Häresie in ihrem Fluge gehemmt und von jedem etwas kühnen Resultat abgeschreckt zu werden, nahm auch im Abendlande die Theologie eine freiere Richtung und einen höhern Schwung. Johann Scotus Erigena (aus dem phantasievollen Irland) stellte in seinen auf Platon und Aristoteles ruhenden theologisch-philosophischen Forschungen über Gott und Natur Grundsätze auf, die an Pantheismus streiften und daher von der Kirche verworfen wurden. Später mied die scholastische Wissenschaft solche schwindelnde Höhe und gefährliche Abwege und hielt sich strenge an die Lehrsatzungen der Kirche. Doch machten sich bald zwei Richtungen geltend, eine ideale (Realismus genannt), die (wie einst Platon) den Ideen oder allgemeinen Begriffen ein von den wirklichen Dingen unabhängiges Dasein (Realität) beilegte, und eine empirische (Nominalismus), die (dem Aristoteles folgend) von der unmittelbaren Wahrheit der Erfahrungswelt ausgehend die allgemeinen Begriffe nur als (subjektive) Vorstellungen, als bloße Namen gelten ließ. Die letztere, als deren Haupt Abälard († 1142) angesehen werden kann, behauptete eine freiere Haltung der Kirche gegenüber, als die Realisten, die den glaubensstarken Anselm von Canterbury († 1109) als Gründer verehrten. Im 13. Jahrhundert erlangte die Scholastik in dem Dominicaner Thomas von Aquino (Nominalist) und dem Franziskaner Duns Scotus (Realist) ihre höchste Ausbildung, so daß sich von nun an alle Scholastiker in Thomisten (die Dominicaner voran) und Scotisten (zu denen sich die Franziskaner hielten) schieden. Dem erstern, der aus Schöpfungen des Verstandes, aus Begriffen und Speculationen ein bewunderungswürdiges Gebäude errichtete und den Aristoteles, mit dem sein Geist verwandt war, als Grundsäule der Befestigung der Kirchenlehre benutzte, verdankt die Kirche die Ausbildung mehrerer der Hebung des Papstthums und des gesammten Klerus förderlichen Dogmen, wie die Lehre vom Schatz der Kirche und vom Ablasse, vom Fegefeuer und der daraus folgenden Nützlichkeit der Seelenmessen, von der Nothwendigkeit der Ohrenbeichte und Priesterabsolution, und besonders die Erweiterung des Dienstes der unbefleckten Maria

Digitized by Google

als Mutter Gottes. Auch der im 13. Jahrhundert eingeführte Gebrauch, den Laien beim Abendmahl den Kelch zu entziehen, die Siebenzahl der Sacramente und der hohe Werth der Werktheiligkeit fanden in ihm einen Fürsprecher. Ausgerüstet mit Waffenvorräthen von Spitzfindigkeiten, mit den zahllosen Formen und Formeln, Fragen und Antworten und allen dialektischen Künsten und Handgriffen ihrer arbeitsmächtigen Häupter kämpften die Thomisten und Scotisten in den Hörsälen heiße Disputationsschlachten mit Schlüssen, Kettenschlüssen und allen Mitteln gelehrter Beweisführung über unbegreifliche Dinge, wie die geharnischten Ritter in den Turnieren mit Speer und Lanze. Die ganze aristotelische Weisheit dieser nur auf Ausbildung des Verstandes bedachten, aller Gemüthlichkeit und Beschaulichkeit feindseligen Scholastiker hat Petrus Lombardus, der Meister theologischer Entscheidungen (magister sententiarum) in ein abgerundetes System gebracht, dem er den Namen Schatz beilegte. — Zwei Jahrhunderte lang blieb die Scholastik ein mächtiger Hebel des Papstthums; als aber der Glanz der dreifachen Krone zu erbleichen anfing, gab der kühne Franziskaner Wilhelm Ocam, der Vertheidiger Ludwigs des Bayern gegen päpstliche Anmaßung (§. 355) auch der scholastischen Wissenschaft eine freiere Stellung und eine polemische Richtung gegen die Hierarchie, legte jedoch, da er das hohle Formelwesen und die spitzfindigen Grübeleien auf die Spitze trieb, den Keim des Todes in die ganze Schulweisheit. Warme Gemüther und gefühlvolle Naturen konnten sich mit dieser Richtung des Christenthums nicht befreunden; sie setzten daher dem aristotelischen Verstandeschristenthum einen gemüth- und phantasievollen Platonismus entgegen und suchten das Wesen des Christenthums mehr mit dem gläubigen Herzen als mit der reflectirenden Vernunft zu erfassen. Dies geschah zuerst von dem heiligen Bernhard, der, aller Schultheologie feind, den lebendigen Geist der Schrift dem todten Buchstaben gegenüberstellte und mit schwärmendem Gemüth sich in die Gottheit versenkte. Er kann als Vorläufer der Mystiker (§. 357) gelten. Der würdigste Repräsentant der poetisch-philosophischen Richtung des Christenthums war „der Lehrer der Weisheit der Engel" (Doctor Angelicus) Bonaventura († 1274), ein Mann „reich an wahrer Begeisterung und platonischer Schöpfungskraft." Heimisch in der Mystik läßt er „neben dem Fluge der Liebe zu Gott auch den Weg der Erkenntniß gelten" und suchte Scholastik und Mystik zu mildern und zu versöhnen. „Bonaventura in seiner gemüthvollen Beschaulichkeit des innern und äußern Lebens als eines Spiegels der ewigen Wesenheit, von der Kirche zu weitgreifender Thätigkeit berufen, ist eine der hohen Gestalten, an denen sich das in sich befriedigende Kirchenthum glorreich darstellt; an seinem Sarge weinten die Repräsentanten des ganzen Abendlandes." Sein mit Gefühl und poetischem Talent begabter und an der schweren Kunst der Dialektik gestählter Geist suchte aus der heiligen Schrift, der er einen dreifachen Sinn, einen wörtlichen, mystischen (geistigen) und moralischen (anagogischen) beilegte, das Wesen der Gottheit, die Ordnung des menschlichen Lebens und die Einigung der Seele mit Gott darzuthun.

1203. §. 323. Vierter und fünfter Kreuzzug. — Im Anfang des 13. Jahrhunderts versammelten sich französische und italienische Ritter unter der Anführung des Grafen Bonifacius von Montferrat, Balduins von Flandern u. A. in Venedig, um sich nach dem heiligen Lande übersetzen zu lassen. Da erschien vor ihnen der byzantinische Prinz Alexios, dessen Vater Isaak Angelos (§. 317) von seinem eigenen Bruder des Throns beraubt, geblendet und eingekerkert worden, und flehte ihre Hülfe wider den Thronräuber an. Durch die Zusicherung großer Belohnung und durch das

Digitized by Google

Versprechen, die morgenländische Kirche der Autorität des Papstes zu unterwerfen und zur Wiedereroberung Jerusalems behülflich zu sein, gewann Alexios die für Abenteuer und romantische Ritterfahrten begeisterten Kreuzfahrer für seine Zwecke. Auch König Philipp, der Gemahl von Alexios' Schwester Irene, begünstigte das Unternehmen, an dem er selbst nicht, wie er gewünscht hätte, Theil nehmen konnte. Unter der Leitung des 90jährigen erblindeten Dogen Heinrich Dandolo von Venedig segelten sie nach Konstantinopel, 12. Apr. 1204.
eroberten mit geringen Streitkräften die feste, herrliche Stadt und setzten Alexios und seinen Vater auf den Thron. Aber Haß gegen die übermüthigen und rohen Franken, die nunmehr trotzig die Erfüllung der Versprechen verlangten, trieb das wankelmüthige Volk zu einem Aufstand, bei dem Alexios erschlagen wurde, Isaak vor Schrecken starb und der Urheber der Empörung (Alexios Murzuphlos) den Thron erlangte. Da stürmten die Franken Konstantinopel, plünderten Kirchen, Paläste und Wohnhäuser, und hausten Frevel auf Frevel. Sie schonten weder Heiliges noch Profanes, zerstörten in wildem Vandalismus die herrlichsten Kunstschätze des Alterthums und füllten Alles mit Gräuel und Schrecken. Brand, Mord und Verwüstung entstellten die prachtvolle Stadt, von welcher der vierte Theil in Flammen aufging, und ihre werthvollsten Kostbarkeiten, Reliquien und Bildwerke wanderten nach dem Abendlande. Nachdem sie den neuen Kaiser von einer Säule herabgestürzt, gingen sie an die Theilung des Reichs. Das neuerrichtete **lateinische Kaiserthum** mit der Hauptstadt Konstantinopel wurde dem tapfern **Balduin** zu Theil, der bei allen wichtigen Angelegenheiten den Rath der Venetianer und fränkischen Großen einzuholen hatte; die Venetianer eigneten sich die Küstenländer und viele Inseln des ägäischen Meeres zu (später auch Candia, wie damals schon die altberühmte Insel Kreta genannt wurde); der Graf von Montferrat erhielt Makedonien und einige Landschaften des alten Hellas als Königreich Thessalonich; Villehardouin, der Geschichtschreiber dieser Begebenheit, wurde Herzog von Achaia; Athen und andere griechische Städte kamen in den Besitz fränkischer Edlen, die ihre durch das Schwert errungene Herrschaft zu wilden Raubfahrten, Ueberfällen und Fehden benutzten. Der Patriarch von Konstantinopel mußte sein Pallium in Rom holen und lateinischer Gottesdienst ward der griechischen Kirche aufgezwungen. Wie in Jerusalem wurde auch hier eine Lehnsmonarchie mit abendländischen Formen errichtet, wobei die alte Bevölkerung größtentheils in das Verhältniß der Leibeigenschaft kam. Da aber die Sieger mit den Besiegten in keine Gemeinschaft der Sitten und Lebensweise traten und eben so wenig durch eigene Kraft sich zur Selbständigkeit erhoben, hatte das neue Kaiserthum keine feste Grundlage und keine lange Dauer. Mühsam erhielt es sich mit abendländischer Hülfe ein halbes Jahrhundert wider die zahlreichen Feinde.

Das byzantinische Reich. Am Hofe Manuels (§. 301. 1) lebte **Andronikos**, ein Mann gleich ausgezeichnet durch Tapferkeit und Tollkühnheit, wie durch sein schwelge-

Digitized by Google

Andronikos der Komnene 1183—1185.

risches, lasterhaftes Leben und durch die Wandelbarkeit seiner Schicksale. „Er war Prinz und Glücksritter, tapfer und niederträchtig, schlau und treulos; er spielte in seinem Leben fast alle Rollen, erfuhr alle Abwechselungen des menschlichen Lebens und lernte alle Verhältnisse desselben von dem Loose des niedrigsten Verbrechers und ärmsten Bettlers an bis zu dem Geschicke des mächtigsten Herrschers auf dem glänzendsten Throne aus eigner Erfahrung kennen." Nachdem er sich durch eine Empörung zum Mitregenten des unmündigen Alexios II. aufgeschwungen, mit der ausgesuchtesten Grausamkeit die Glieder und Freunde der kaiserlichen Familie und endlich den Kaiser selbst bei Seite geschafft (1183), regierte er das byzantinische Reich bald mit blutiger Strenge, bald mit Gerechtigkeit, Umsicht und Sorgfalt für die ärmeren Klassen. Als er aber über seinen Lüsten die Vertheidigung des Reichs vernachlässigte, glückte es einem Verwandten des getödteten Kaisers

Isaak Angelos 1185—1195.

Isaak II. **Angelos**, sich durch einen Volksaufstand auf den Thron zu schwingen, worauf Andronikos von dem Pöbel der Hauptstadt unter gräulichen Martern getödtet ward (1185). Isaak war ein schwacher, der Wollust und Schwelgerei ergebener Fürst, dessen Regierung nur durch Unglücksfälle ausgezeichnet ist. Der durch seine Verschwendung herbeigeführte Steuerdruck brachte die **Walachen** und **Bulgaren** zum Aufstand; sie gründeten ein unabhängiges Staatswesen und wiederholten ihre früheren Raubzüge; die Hauptstadt wimmelte von fremden Ansiedlern aller Nationen und Religionen, mit Aemtern und Richterstellen wurde ein schmachvoller Handel getrieben; und um seine Rathlosigkeit vollends zu beurkunden, schloß der byzantinische Kaiser mit Saladin einen Bund gegen Friedrich Barbarossa, der dagegen seinerseits jede Verbindung mit den Bulgaren großmüthig zurück-

Alexios III. 1195—1203.

wies. Endlich wurde der schwache Kaiser von seinem eigenen Bruder **Alexios** III. des Throns und des Augenlichts beraubt; das Reich gewann dabei nichts; denn der neue Beherrscher war eben so schwach und treulos, und dabei dem Aberglauben und Fanatismus ergeben. Seine thörichten Handlungen brachten den Staat an den Rand des Untergangs. Bei der Ankunft der Venetianer vor den Mauern entwich er heimlich aus der Stadt und gab Thron und Familie den Gegnern preis.

§. 324. **Das lateinische Reich in Konstantinopel.** Den größten Gewinn zogen die **Venetianer**, denen dadurch der ganze Handel der Levante zufiel und deren zahlreiche Lehnsträger den Ruhm der seebeherrschenden Kaufmannsstadt erhöhten. Aus den Trümmern des byzantinischen Reichs schufen sie die Grundlagen einer Weltmacht und auf der Markuskirche und dem Dogenpalast prangten die geraubten Kunstschätze der morgenländischen Kaiserstadt, die vier bronzenen Pferde und das kunstreiche Thor der Sophienkirche. Dabei muß rühmend erwähnt werden, daß sie in ihrer konstantinopolitanischen Pflanzstadt die Zierden des alten Griechenlands, Recht, Gesetz und Bürgerfreiheit, welche seit 1500 Jahren geschwunden waren, wieder ins Leben riefen. Auch in allen ihren übrigen griechischen Besitzungen erweckten und belebten sie durch ihre Einrichtungen den Bürgersinn, die Vaterlandsliebe, den Ackerbau, den Kunstfleiß und die Betriebsamkeit, und erlangten dadurch den großen Vortheil, daß ihre Colonien sich selbst vertheidigten. — Das griechische Kaiserthum behauptete sich jedoch in Kleinasien, wo der noch in Konstantinopel auf den

1206.

Thron erhobene Komnene **Theodor Laskäris**, Schwiegersohn von Alexios III., ein Reich mit der Hauptstadt **Nicäa** bildete, und in Pontos gründete ein anderer Nachkomme der Komnenen **Alexios**, Enkel des Andronikos, das selbständige Königreich **Trapezunt**; ein dritter Verwandter dieses Kaiserhauses errichtete sich eine unabhängige Herrschaft in **Epirus**, von wo er die fränkischen Ritter und ihre Staaten fortwährend bekämpfte. — **Balduin** erlag schon im ersten Jahre seiner

1205. Heinrich 1205—1216.

Regierung den wilden **Bulgaren** und **Kumanen**, die ihn unter schrecklichen Martern sterben ließen. Sein Bruder **Heinrich** suchte mit Klugheit, Gerechtigkeit und Muth das Reich im Innern und an den Grenzen zu schützen; er und seine

Digitized by Google

schwachen Nachfolger behaupteten den Thron nur unter schweren Kämpfen. Balduin II. wanderte zwei Jahre lang in Europa umher, um von dem Papst und den Königen Geld und Truppen für sein sinkendes Reich zu erbetteln. Er verkaufte dem heiligen Ludwig IX. von Frankreich den kostbarsten Schatz des lateinischen Reichs, die Dornenkrone Christi, und verpfändete seine Grafschaft Namür. Aber weder durch die abendländischen Söldner und Abenteurer, die er damit an sich lockte, und die bald ihm, bald dem Feinde dienten, noch durch seine unnatürlichen Bündnisse mit den Kumanen und Türken vermochte er dem morschen Staate Halt und Dauer zu verleihen. Arm und hülflos fristete Balduin sein trauriges Dasein nur mit fremdem Schutz, indeß das byzantinische Königreich von Nicäa unter dem verständigen und tapfern Johann Batatzes, Theodors Schwiegersohn, zu neuer Kraft und Blüthe emporstieg, so daß sein zweiter Nachfolger, der tapfere und kluge Feldherr Michael Paläologos, der durch Treubruch und Mord den blutbefleckten Thron des byzantinischen Kaiserreichs bestieg, aber mit Gerechtigkeit und bürgerlicher Tugend regierte, wieder zu der Eroberung der alten Hauptstadt schreiten konnte. Mit Hülfe der auf Venedigs Macht eifersüchtigen Genuesen gelang es ihm durch List und Verrath, Konstantinopel wieder einzunehmen und das byzantinische Kaiserthum wieder herzustellen, aber mit Verminderung des äußern Umfangs und mit Verlust der innern Kraft. Balduin II. starb 1272, nachdem er vergebens die Päpste und Könige des Abendlandes um Beistand zur Wiedereroberung des verlornen Reichs angefleht. Die kleinern lateinischen Vasallenstaaten gingen nach und nach im Sturm der Zeiten unter. Was Morgen- und Abendland unauflöslich verschmelzen sollte, das begründete nun gerade die tiefste und bleibendste Spaltung und bahnte der Herrschaft der Türken den Weg. Der „heilige Raub" von Reliquien, welche einzelne Kreuzfahrer in die Heimath mitbrachten, war fast die einzige Errungenschaft.

Balduin II. 1237—1261. † 1255. Michael Paläologos 1261—1282. 1261.

§. 325. Dieser vierte Kreuzzug war demnach ohne Erfolg für Jerusalem und das syrische Land, das mittlerweile von Dürre, Seuche und Erdbeben schwer heimgesucht wurde, und so sehr sich auch Innocenz III. und sein Legat Fulko von Neuilly bestrebten, den erkalteten Eifer wieder anzuregen, es kam kein gemeinsamer Zug der abendländischen Christenheit mehr zu Stande. Das hülfebedürftige lateinische Reich in Konstantinopel mit seinen glänzenden Aussichten auf Beute, mit seinen Abenteuern und Fehden entzog dem heiligen Lande die besten Kräfte. Die vereinzelten Schaaren, die ohne Plan und Führung die gefahrvolle Unternehmung wagten, brachten dem hartbedrängten Königreich Jerusalem eben so wenig Hülfe, als die schwärmerische Begeisterung, die um diese Zeit Schaaren von Kindern zur Annahme des Kreuzes trieb. Geleitet von dem mißverstandenen Ausspruche Jesu, daß man den Kindlein nicht wehren solle zu ihm zu kommen, da solchen das Himmelreich sei, verließen über 20,000 Kinder, Knaben und Mädchen, in Frankreich und Deutschland das elterliche Haus und die Heimath, um das heilige Grab zu erwerben. Sie begaben sich, in Pilgertracht gekleidet, theils nach Italien, wo viele dem Hunger und der Ermattung erlagen, theils nach Marseille, wo sie in die Hände habsüchtiger Kaufleute oder Seeräuber fielen und als Sklaven verkauft wurden. Nur wenige der jugendlichen Pilger kehrten wieder zu den Ihrigen zurück. Ein französischer Hirtenknabe, der himmlische Erscheinungen zu haben vorgab, hatte dieses seltsame, phantastische Unternehmen, das Ergebniß einer krankhaft

1213.

Digitized by Google

1217. gesteigerten Religionsschwärmerei, hervorgerufen. Auch der Zug, den König Andreas II. von Ungarn mit den Herzögen von Oesterreich und Bayern, dem Grafen Wilhelm von Holland und vielen deutschen Edlen und Bischöfen unternahm, blieb ohne Erfolg, indem der König mit dem größten Theil seiner Begleiter in Syrien wieder umkehrte und die von Wilhelm von Holland und dem tapfern König von Jerusalem, Johann von Brienne, mit Niederländern, Friesen, Westfalen, Bremern u. A. in Aegypten gemachten Eroberungen von
1219. keiner Dauer waren. Die mit unglaublicher Mühe und Anstrengung eroberte feste Nilstadt Damiette, deren Einwohner bis auf wenige Tausend durch Hunger, Elend und Krankheit aufgerieben wurden, mußte nach einiger Zeit wieder zurückgegeben werden, als die Aegypter durch Ueberschwemmung des Landes vermittelst Durchstechung der Kanäle das zahlreiche Kreuzheer in die größte Noth gebracht hatten. Durch die Theilung des Saladin'schen Reichs unter seinen Söhnen und Verwandten (den Ejubiden) war jedoch die Macht der Kurden nicht minder gebrochen als die der Kreuzritter. Toleranz gegen Andersgläubige übten die ägyptischen Moslemin in solchem Grade, daß Oliver von Köln, der Geschichtschreiber dieses Kreuzzugs, daraus auf eine vorherrschende Neigung für das Christenthum schloß und deshalb ein Bekehrungsschreiben an den Sultan Kamel und die ägyptische Geistlichkeit erließ, und daß der heil. Franziscus von Assisi (§. 321) sich in das saracenische Lager wagte, um den Ungläubigen die Worte des Lebens zu verkündigen. Während der Belagerung der Stadt hatten sich viele Mohammedaner taufen lassen.

Die Kreuzfahrer in Damiette. Den Pilgern, welche Besitz von Damiette nahmen (erzählt Wilken im VI. Bande seiner „Geschichte der Kreuzzüge"), bot sich ein schauderhafter Anblick dar. Nicht nur die Häuser, sondern auch selbst die Straßen waren mit unbegrabenen Leichnamen angefüllt, welche meistens ohne Kleidung und Bedeckung den Hunden zur Nahrung dienten; in den Betten lagen Todte neben hülflosen Kranken und Sterbenden, und die Verpestung der Luft war unerträglich. Von achtzig Tausend Einwohnern, welche die Stadt im Anfange der Belagerung gezählt hatte, waren nur noch drei Tausend übrig, und unter diesen nur noch hundert Gesunde. Trostlos war besonders der Zustand der Kinder, welche, beraubt ihrer Eltern und Pfleger, um Speise und Trank flehten. Gleichwohl erwürgten manche fühllose Pilger an dem Tage der Eroberung von Damiette eine nicht geringe Zahl der unglücklichen Muselmänner, welche Hunger und Krankheit unfähig zum Widerstande machte. — Die Gefangenen wurden mit Ausnahme von vierhundert reichen und wohlhabenden Muselmännern, welche zum Behufe der Auswechselung von gefangenen Christen zurückbehalten wurden, als Sklaven verkauft, weil die Ernährung aller dem Schatze des Heeres lästig wurde; und der Bischof von Ptolemais, Jacob von Vitry, nahm eine große Zahl von saracenischen Kindern an sich, welche er taufte und entweder bei sich selbst behielt und im Christenthum unterwies, oder seinen Freunden zur Erziehung und zum Unterrichte übergab. Fünfhundert dieser unglücklichen Kinder aber, deren Lebenskraft durch Hunger und Elend war zerstört worden, starben sehr bald nach der Taufe; und auch von den erwachsenen Gefangenen überlebten sehr viele nicht lange den Verlust ihrer Freiheit, die übrigen wurden von ihren Herren nach Ptolemais geschickt. — Der Cardinal Pelagius hielt erst am Tage Mariä Lichtmessen, nachdem die Stadt vollkommen gesäubert worden war, seinen feierlichen Einzug, begleitet von dem Patriarchen von Jerusalem, der ganzen übrigen Geistlichkeit und dem Volke, mit brennenden Kerzen und der Absingung von Hymnen und Lobgesängen zu Ehren Gottes.

Digitized by Google

§. 326. Nach solchen Vorgängen unternahm endlich der mit dem Bannfluch beladene (§. 319) Kaiser Friedrich II. den fünften Kreuzzug, zu 1228.
einer Zeit, wo der Sultan Kamel von Aegypten mit seinem Neffen, dem Beherrscher von Damaskus, über den Besitz von Syrien und Palästina im Kriege lag. Nun aber zürnte der leidenschaftliche Papst Gregor IX. nicht minder über den Vollzug des kaiserlichen Versprechens, wie er vorher über die Unterlassung gezürnt. Er verbot den Ordensrittern und allen christlichen Streitern, den gebannten Kaiser in seinem Unternehmen zu unterstützen, und als es diesem dennoch glückte, durch die Ueberlegenheit seines Geistes, durch seine Sprachkenntnisse und durch kluge Benutzung der Umstände den bedrängten und aufgeklärten Sultan zu einem Vertrag zu bringen, wodurch Jerusalem, 1229.
Bethlehem und Nazareth sammt ihren Gebieten und der ganze Küstenstrich von Joppe bis Sidon den Christen abgetreten wurde, so schleuderte der Papst (dem dieser Friede als ein Gewebe von Falschheit und Tücke erschien, weil darin den Moslemin ungestörter Zutritt zu dem von ihnen verehrten Salomonischen Tempel gestattet war, und der jede friedliche Uebereinkunft mit den Ungläubigen als einen Verrath an der heiligen Sache ansah) sogar über die Stadt und das heilige Grab den Bannstrahl, so daß Friedrich II. ohne Messe und geistliche Ceremonie sich selbst die Krone aufs Haupt setzen mußte. (Dadurch wurde fortan der Titel eines Königs von Jerusalem Erbtheil der deutschen Kaiser.) Gehaßt von dem Patriarchen, verrathen und verleumdet von den Ordensrittern, verließ endlich Friedrich mit seinen deutschen Kriegern, die ihm allein treu geblieben, das heilige Land, um seine italienischen Staaten wider die von dem Papste unter Zusicherung großer Vortheile abgeschickten Feinde zu schützen. Erst als Friedrich diese mit dem Schlüssel Petri bezeichneten Truppen siegreich aus Apulien getrieben und sich durch einen Bund mit mehreren dem Papste feindlich gesinnten Adelsfamilien (Frangipani u. A.) den Weg in den Kirchenstaat geöffnet hatte, ließ sich Gregor zu dem Frieden von S. Germano 1230 und zur Lösung des Bannes bereitwillig finden. Eine persönliche Zusammenkunft des Kaisers mit dem Papste in Gegenwart des Großmeisters der Deutschherren, Hermann von Salza, befestigte die Versöhnung beider Häupter der Christenheit.

§. 327. Die Kämpfe der Guelfen und Ghibellinen. Die nächsten sechs Jahre widmete Friedrich II. dem Wohle seiner Staaten, der Hebung, der Bildung und der Befestigung der Königsmacht. Er beförderte Handel und Betriebsamkeit, vergrößerte und verschönerte die Städte und erheiterte seine Muße durch italienische und deutsche Dichtkunst, durch Falknerei und durch schriftstellerische Versuche über die Naturgeschichte der Vögel und der Pferde. Unteritalien erhielt ein neues Gesetzbuch, das die Rechte des Bürgerstandes erweiterte und denselben gegen die Gewaltthätigkeiten der Großen sicher stellte, eine Reichsvertretung, worin städtische Abgeordnete neben den Baronen und Prälaten zu Rathe saßen, und eine Universität in Neapel. In Deutschland unterdrückte er die Empörung seines leichtsinnigen, durch

Digitized by Google

böswillige Rathgeber verleiteten und im Umgang mit wilden Jagdgenossen und wandernden Gauklern und Sängern verzogenen Sohnes Heinrich, beraubte ihn seiner Würde und ließ ihn mit Weib und Kind auf eine Burg Apuliens in Gefangenschaft abführen. Ueber seinen Gefährten Friedrich den Streitbaren von Oesterreich sprach er die Reichsacht aus. Dann hielt er in Worms ein glänzendes Hochzeitsfest mit seiner dritten Braut, der schönen Isabella aus England, Heinrichs III. Schwester, deren Rheinfahrt durch die ritterlichen Ehrendienste der jungen Bürger der rheinischen Städte zu einem festlichen Triumphzug gemacht worden, ließ seinen jugendlichen Sohn Kon-
1235. rad zu seinem Nachfolger wählen und steuerte nach Kräften der zunehmenden Anarchie und dem kecken Raubwesen durch gesetzliche Bestimmungen über Landfrieden und Fehdewesen. Denn da Friedrich II. größtentheils in Italien beschäftigt war, so war während seiner Regierung Deutschland häufig der Schauplatz wilder Kämpfe und gesetzloser Handlungen. Die völlige Aussöhnung mit dem welfischen Haus, die durch seine englische Heirath herbeigeführt ward, kam ihm bei diesen Bestrebungen sehr zu statten. — Als aber der Kaiser die lombardischen Städte, die im Gefühl ihrer Kraft und Freiheit den Bedingungen des Konstanzer Friedens (§. 315) nicht nachkamen und ihren frühern Bund erneuerten, zwingen wollte, ihn als Oberherrn anzuerkennen und die Regalien zurückzugeben, entbrannte ein furchtbarer Krieg. Zwar brachte er anfangs, in Verbindung mit den **Ghibellinen** unter dem unmenschlichen Tyrannen **Ezzelino** von Romano (in Verona und der Umgegend) und unterstützt von seinen treuen Saracenen und Söldnerschaaren, der vereinigten Armee der Lombarden bei Cortenuova am Oglio eine solche Nieder-
1238. lage bei, daß sich alle Städte bis auf Mailand, Bologna und einige andere unterwarfen; der erste Beamte der lombardischen Hauptstadt wurde, an das erbeutete Carroccio gebunden, zum schmachvollen Tode geführt. Als jedoch der Kaiser seinen Sieg mit allzugroßer Strenge verfolgte, die Mailänder mit einem ähnlichen Schicksal wie unter Friedrich Barbarossa (§. 314) bedrohte, das angebotene Schiedsgericht und Mittleramt Gregors verwarf, seinem natürlichen Sohn, dem schönen, tapfern **Enzio** (Heinz) das von den Päpsten angesprochene Königreich Sardinien verlieh, Neapel und Sicilien mit unerhörten Erpressungen und Kriegssteuern drückte, da erneuerte der greise Kir-
1239. chenfürst seinen Bannfluch, schloß sich an die Lombarden an und suchte dem Kaiser, den er des Unglaubens und der Religionsverachtung beschuldigte, allenthalben Haß zu bereiten. Umsonst wies Friedrich die Beschuldigungen kräftig zurück, widerlegte die päpstlichen Erlasse durch energische Gegenschriften, mißachtete den Bann und bestrafte die Geistlichen, die ihn bekannt machten; umsonst suchte er eine ohne seine Erlaubniß nach Rom entbotene Kirchenversammlung zu hindern, indem er durch Enzio mehr als 100 übers Meer dahin ziehende Prälaten gefangen nehmen und auf ein festes Schloß in Unteritalien bringen ließ — noch beherrschten die religiösen Ideen die Gemüther und verliehen der Kirche den Sieg. Aber die Schmähungen, welche die beiden Ober-

Digitized by Google

häupter der Christenheit gegen einander schleuderten, schwächten den Glanz ihrer Kronen.

§. 328. Gregor, von dem Kaiser in seinen eigenen Staaten bedroht, sank endlich, fast hundertjährig, ins Grab. Aber sein Nachfolger, der willenskräftige Genuese Innocenz IV., früher dem Kaiser befreundet, nach seiner Erhebung aber dessen entschiedener Gegner, setzte den Kampf mit erneuerter Heftigkeit fort. Um freie Hand zu haben verließ er Italien und berief Prälaten aller Nationen zu einer feierlichen Kirchenversammlung nach Lyon. Ohne Friedrichs Vertheidigung durch den größten Rechtsgelehrten der Zeit (Thaddäus von Suessa) zu beachten, erneuerte hier Innocenz kraft der ihm verliehenen Gewalt „zu pflanzen und auszureißen", in der strengsten Form den Bannfluch wider den Kaiser, der ein Gotteslästerer, ein heimlicher Mohammedaner, ein Feind der Kirche und Religion sei, erklärte ihn seiner Würden und Kronen verlustig, entband seine Unterthanen ihrer ihm geleisteten Eide und bedrohte alle seine Anhänger mit dem Fluche der Kirche. In ernstem Schweigen ließen die versammelten Bischöfe die brennenden Fackeln, die sie während der Verkündigung des Bannes in Händen gehalten, zur Erde fallen, daß sie erloschen, und Thaddäus rief kummervoll aus: „dies ist der Tag des Zorns, der Trauer und des Verderbens, über den die Feinde der Christenheit jubeln werden." — Nun loderte in allen Ländern der Streit von Neuem auf. In Deutschland glückte es der päpstlichen Partei, die Wahl eines Gegenkaisers in **Heinrich Raspe** von Thüringen durchzusetzen; und als dieser von den Gegnern als „Pfaffenkönig" bezeichnete Fürst, nach dem unglücklichen Gefechte bei Ulm wider den von Friedrich zum Reichsverweser eingesetzten Konrad, verlassen und machtlos auf der Wartburg starb, ließ sich der jugendliche Graf **Wilhelm von Holland** bewegen, den ihm von einigen, meist geistlichen Reichsfürsten beigelegten Kaisertitel anzunehmen. Aber seine Macht war gering. Die Reichsstädte, die von Friedrich II. der Herrschaft der Bischöfe entzogen und mit großen Rechten und Freiheiten beschenkt wurden, und die meisten weltlichen Fürsten hielten sich zu Konrad, trotz der Drohungen des Papstes, und die Kreuzpredigten der Dominicanermönche (§. 321) dienten nur dazu, das furchtbar verwilderte Land vollends zu zerrütten.

August 1241. 1245. 1246. 1247—1256.

§. 329. Schrecklich wüthete unterdessen in Italien der Krieg zwischen Guelfen und Ghibellinen. Das heiße Blut des rachsüchtigen und jähzornigen Südländers führte unerhörte Gräuelthaten herbei; Familie war wider Familie, Stadt wider Stadt; weder Alter noch Stand entzog sich dem Kampfe; Parteiwuth beherrschte Alles. Der Stolz und Uebermuth der guelfischen Städte reizte den harten Sinn des ghibellinischen Adels, dessen Führer, Ezzelino, Frevel beging, vor denen die Einbildung zurückschaudert, und die blutige Grausamkeit, womit die Anhänger des Kaisers durch Azzo von Este in Ferrara und die Guelfen Mittelitaliens verfolgt wurden, findet sich nur in den Parteikämpfen des alten Griechenlands in ähnlicher Stärke. — Lange hielt sich Friedrichs hohe Gestalt aufrecht; die Zahl seiner

Digitized by Google

Feinde hob nur seinen Muth; Verschwörungen gegen sein Leben scheiterten an seiner Wachsamkeit. Er beschränkte die zeitliche Macht und Gerichtsbarkeit des Klerus in seinen Staaten und bewies die Gerechtigkeit seiner Sache mit solcher Kraft, daß die meisten Fürsten Europa's auf seine Seite traten. Als aber sein hochsinniger Sohn Enzio nach der unglücklichen Schlacht am Waldbache
1249. Fossalta in die Gewalt der Bolognesen fiel, und alle Bemühungen, ihn zu befreien, an dem plebejischen Trotze der Bürgerschaft, die den jungen, blondgelockten König über 20 Jahre in Haft hielt, scheiterten; als sein wackerer Hofrichter Thaddäus von Sueſſa von Parma's tapfern Bewohnern gefangen genommen wurde und sein gebildeter, in der ernsten Wissenschaft wie in der heitern Dichtung hervorragender Kanzler Peter von Vineis, der sein ganzes Vertrauen besaß, sich von der Gegenpartei gewinnen ließ, und sich dann aus Reue oder Furcht sein Haupt an der Säule seines Kerkers einstieß — da brach endlich sein Herz. Im 56. Jahre seines Alters verschied er in den Armen
1250. seines geliebten Sohnes **Manfred** zu Firenzuola unweit Luceria in Unteritalien. — Friedrich II. vereinigte seltene Geistesgaben, hohe Bildung und vielseitige Kenntnisse, Sinn für Wissenschaft und Dichtkunst und die Fähigkeit, sich fremde Sprachen und Eigenthümlichkeiten leicht anzueignen, mit Tapferkeit, Heldenmuth, Schönheit des Körpers und anmuthigem, gewinnendem Wesen. Umgeben von Pracht, Herrlichkeit und Freuden jeder Art, an denen sein Herz sich ergötzte, empfänglich für Kunst und Poesie, die an seinem glänzenden Hofe Aufmunterung und Pflege fanden, ein Gönner des heitern Minnegesangs, dem er selbst mit Glück oblag, im Besitz schöner Paläste und großer Reichthümer, hatte Friedrich alle Ansprüche auf Glück, hätte nicht sein freier Geist der kirchlichen Hierarchie widerstrebt und hätte er besser gelernt, seine Leidenschaften zu zähmen und seine Begierden zu mäßigen. Im Umgang mit leichtfertigen Dichtern romanischer Zunge (Provençalen, Catalonier u. a.), in stetem Verkehr mit mohammedanischen Fürsten und Gelehrten und bestrickt von den Netzen italienischer Arglist und Verführung, hatte er in Denkart, Sitten und Leben vielfach gegen die Ideen der Zeit und die Satzungen der Kirche verstoßen und sich rücksichtslos der Sinnlichkeit, der Frauenliebe und der Zweifelsucht hingegeben. Darum erscheint er in Dante's Hölle (§. 351) unter der Zahl der kühnen himmelstürmenden Zweifler, die zur Strafe in feurigen Gräbern ruhen.

§. 330. Untergang der Hohenstaufen. Auf die Kunde von Friedrichs Tod kehrte Innocenz IV. frohlockend nach Rom zurück. Aber erst auf den Untergang des ganzen verhaßten Geschlechts wollte er den Triumph der Kirche gründen. Darum erklärte er Neapel und Sicilien für ein heimgefallenes Lehen des päpstlichen Stuhls, schleuderte über den „Herodessohn" Konrad IV.,
März 1251. der nach der verlorenen Schlacht bei Oppenheim Deutschland seinem tapfern, aber wenig vermögenden Gegner Wilhelm von Holland überlassen hatte, um in Italien sein väterliches Erbe zu erkämpfen, den Bannstrahl, und beraubte ihn aller seiner Länder, selbst der in Schwaben gelegenen. Bald
1254. sank Konrad im Lager von Lavallo in ein frühes Grab. Allein sein hochher-

Digitized by Google

ziger ritterlicher Halbbruder **Manfred** vertheidigte mit deutschen und saracenischen Kriegern Unteritalien so erfolgreich und tapfer, daß die meisten Städte ihm huldigten, die guelfischen Truppen sich in den Kirchenstaat zurückziehen mußten und der englische Königssohn Edmund, dem der Papst das Land als Lehn der Kirche angetragen und dafür unermeßliche Summen gezogen hatte, von dem Eroberungsgedanken abstand. Diese Umstände wirkten so erschütternd auf Innocenz IV., daß er bald nachher starb. Allein seine Pläne und Bestrebungen fanden in seinen Nachfolgern glückliche Vollzieher. Entschlossen, den Hohenstaufen um jeden Preis Neapel und Sicilien zu entreißen, bot Urban IV. das schöne Königreich dem thatkräftigen, aber harten und menschenfeindlichen **Karl von Anjou** (Bruder des französischen Königs Ludwig IX., der durch Heirath bereits in den Besitz der schönen, durch Bildung, ritterliche Galanterie und fröhliche Dichtkunst ausgezeichneten Landschaft Provence gekommen) als päpstliches Lehn an, mit der Bedingung, daß er es unter guelfischem Beistande mit französischen Truppen erobere und einen jährlichen Tribut (8000 Unzen Gold und einen weißen Zelter) an den römischen Hof entrichte. Tapfer widerstand der mit dem Bannfluch beladene Manfred dem neuen übermüthigen Gegner. Als aber die **Schlacht von Benevent** durch italienischen Verrath wider ihn entschied, stürzte er sich in den dichtesten Schwarm der Feinde und starb den Heldentod. Ein kunstloses Grab, zu dem jeder Krieger einen Stein trug, umschloß seine Leiche. Jetzt war die Macht der Ghibellinen gebrochen; Neapel und Sicilien fielen in die Hände des Siegers, der das unglückliche Land alle Schrecknisse der Eroberung fühlen ließ. Einige Jahre früher hatte auch in Oberitalien Ezzelino in dem Kerker von Mailand für seine Missethaten gebüßt. Trotzig hatte der Frevler jeden Trost der Kirche zurückgewiesen und war, indem er den Verband von seinen Wunden riß, an freiwilliger Verblutung gestorben. Sein eben so grausamer Bruder Alberich wurde an den Schweif eines Pferdes gebunden und zu Tode geschleift.

Febr. 1266.

1259.

§. 331. Schwer lag nunmehr die Hand des Schicksals auf der besiegten Partei; Schaffot, Gefängniß, Verbannung war das Loos von Tausenden, indeß französische Edle sich in die Güter der Hohenstaufen und ihrer Anhänger theilten und die Ueberwundenen mit Hohn und Uebermuth behandelten. Steuerdruck, Zollbelastung und Wucher brachten die Einwohner zur Verzweiflung; die Rechte der Stände, die Sicherheit der Person und des Eigenthums wurden freventlich verletzt. Da riefen die Bedrängten Konrads IV. jugendlichen Sohn **Konradin**, der still und unbemerkt am Hofe seines Oheims, des Herzogs von Bayern, lebte, zu Hülfe. Konradin, in dem der hohe Sinn und Heldengeist der Ahnen wohnte, verließ die Heimath, um mit seinem Freunde und Altersgenossen Friedrich von Baden und wenigen Getreuen das Erbe der Hohenstaufen wieder zu erobern. Umsonst warnte die Mutter vor Italiens Reizen, die alle Glieder seines Hauses angelockt, um sie tückisch zu verderben; Durst nach Thatenruhm und Heldengröße führte den letzten Sprößling des glorreichen Geschlechts über die Alpen, wo ihn die Ghibellinen mit Jubel begrüßten. Siegreich durchzog er

1267.

Digitized by Google

das obere und mittlere Italien, empfing auf dem Capitol die Huldigung der ewigen Stadt als Weihe des Todes, brachte den Papst zur Flucht und über-
25. Aug. 1265. schritt die Grenze von Neapel. In der Ebene von Scurcola, zwischen Tagliacozzo und der Felsenstadt Alba, stieß das deutsche und ghibellinische Heer auf den Feind, der nach der Angabe des erfahrenen französischen Ritters und Kreuzfahrers Erard von Valery seine Truppen getheilt und die Tapfersten und Entschlossensten hinter dem nahen Felsgebirge aufgestellt hatte. Konradin griff muthig an und schlug die gegenüberstehenden Franzosen und Guelfen in die Flucht. Schon erfüllte dieser glückliche Ausgang des Treffens seine Partei mit den glänzendsten Hoffnungen, als sein zu rasches Verfolgen den im Hinterhalt lauernden Feinden den Sieg verschaffte. Seine Truppen wurden theils getödtet, theils zersprengt; er selbst entkam mit seinem Freunde glücklich nach Astura ans Meer, wurde aber hier durch den schändlichen Verrath des Johannes Frangipani (§. 326), dessen Familie von Friedrich II. sehr geehrt und belohnt worden war, aus schnöder Gewinnsucht seinem Gegner ausgeliefert. Karl von Anjou ließ alsbald vor einem aus italienischen Richtern und Rechtsgelehrten zusammengesetzten Gerichtshof die Gefangenen des Hochverraths anklagen; aber nur ein einziger, der knechtisch gesinnte Robert von Bari, wagte es, den Erben des erlauchten Herrscherhauses schuldig zu finden; die übrigen sprachen ihn frei. Nichtsdestoweniger folgte Karl von Anjou der einen Stimme und fällte eigenmächtig das Todesurtheil. In Folge dieses un-
29. Oct. 1268. gerechten Richterspruchs wurde Konradin nebst seinem Busenfreunde Friedrich auf dem Karmelitermarkt zu Neapel mit dem Beile enthauptet. So sank der letzte Sprößling eines Heldengeschlechts, das an Macht, Glanz und allen Gütern der Erde, wie an Talent, Seelenadel und Hochgefühl alle andern überstrahlte, in ein ehrloses Grab. Fern von der Heimath wurden die Leichname der Getödteten in einer kleinen Kapelle und später in der Kirche Sta. Maria del Carmine beigesetzt, wo sie jetzt noch sich befinden. Nach Konradins Fall wüthete Karl von Anjou mit Härte und Grausamkeit gegen alle Anhänger desselben. Die Saracenen in Luceria wurden vernichtet und an ihre Stelle Landleute und Handwerker aus der Provence angesiedelt; provençalische Ritter wurden mit den eingezogenen Gütern verfolgter und getödteter Ghibellinen bereichert. Da schwur **Johann von Procida**, ein seiner Habe beraubter Ghibelline, dem Tyrannen Rache. Unter seinem Einfluß wurden durch die
1282. sogenannte **sicilianische Vesper** alle Franzosen von den schwer beleidigten, hart gedrückten Sicilianern ermordet und dann die Insel dem tapfern und schlauen Schwiegersohn Manfreds, Peter von Aragonien, übergeben, mit dessen Hülfe die Einwohner alle Angriffe Karls siegreich zurückschlugen und ein selbständiges, von der päpstlichen Zinspflicht befreites und von Peters Nachkommen regiertes Königreich gründeten. Peters zweiter Sohn Friedrich war der erste König von Sicilien. Neapel dagegen blieb über zwei Jahrhunderte unter französischer Herrschaft (§. 391).

Digitized by Google

Ein hartes Geschick verfolgte alle noch übrigen Glieder des Hohenstaufischen Hauses. König Enzio, der Liederreiche, starb (1272) in der Haft zu Bologna (§. 329), nachdem ein Fluchtversuch mißlungen war. Er wurde in einem Fasse aus dem Kerker gebracht, aber an einer hervorragenden Locke seines blonden Haupthaares entdeckt. — Manfreds Söhne ließ der unbarmherzige Karl bis an ihren Tod im Kerker schmachten. Friedrichs II. Tochter Margaretha war an den Markgrafen von Thüringen und Meißen Albrecht den Unartigen vermählt. Dieser mißhandelte die Kaisertochter und stellte ihr zuletzt nach dem Leben, um ein Hoffräulein (Kunigunde v. Eisenberg) zu heirathen. Da entfloh die unglückliche Fürstin bei nächtlicher Weile aus der Wartburg und biß bei der Umarmung ihrer beiden Knaben im Schmerz über die Trennung den Einen so in die Wange, daß er ein Mal und den Beinamen „der Gebissene" davon behielt. Sie starb 1270 in Kummer und Elend zu Frankfurt.

§. 332. Die Mongolen. Im Anfang des 13. Jahrhunderts zog Temudschin, der Oberheerführer (Dschengis-Chan) einiger streitbaren Nomadenhorden aus der asiatischen Hochebene zwischen China und Sibirien, auf Eroberungen aus. Er überstieg die chinesische Mauer, eroberte das unermeßliche „himmlische Reich" und stürzte die herrschende Dynastie. Bald 1218.
erlag auch Hindostan seiner Macht, und vor der wilden Kraft des vorwärts drängenden Hirtenvolks bestand nicht einmal das große Reich der Chowaresmier, das, von einem Sklaven der Seldschukken gegründet, durch kriegerische Häuptlinge so ausgedehnt worden war, daß es sich vom kaspischen Meer über Persien nach Indien erstreckte. Der reiche Schah Mohammed wurde aus dem Beherrscher einer halben Welt ein landesflüchtiger Bettler; seine Söhne wurden ermordet, seine Töchter unter die Sieger vertheilt; selbst sein heldenmüthigster Sohn, der vielgepriesene Dschelaladdin, vermochte mit aller seiner Tapferkeit auf die Länge nicht zu widerstehen. Bochara, Samarkand, Balkh und andere blühende, volkreiche Städte gingen mit allen ihren Schätzen der Kunst und Wissenschaft in Flammen auf, die Bibliotheken wurden in Ställe verwandelt, und mongolische Barbarei lagerte sich über die Staaten und Völker vom Indus bis zum kaspischen Meer. Schon machte der Welteroberer Anstalten, die Länder im Westen des Euphrat zu unterwerfen, als ihn der Tod dahinraffte. Dschengis-Chan's Söhne und Enkel setzten die Er- 1227.
oberung fort. Batu unterwarf die Länder nordwärts vom schwarzen Meer, machte Rußland zinspflichtig, nachdem er Kiew erobert und das Land mit Feuer und Schwert verheert hatte, verbrannte Krakau und füllte das zwieträchtige und gespaltene Polen und Ungarn mit Mord und grausenhafter Verwüstung. Die wilden Horden verwandelten Ungarn in eine Wüste, erschlugen die Einwohner zu Hunderttausenden und streiften bis nach Illyrien und Dalmatien. Zuletzt überschritten die Mongolen (von den Europäern häufig Tataren genannt) die Oder; Herzog Heinrich der Fromme von Niederschlesien fiel mit dem Kerne seiner christlichen Streiter auf der Wahlstatt bei Liegnitz unter den Streichen der heidnischen Nomaden; 1241.
die Bürger von Breslau zündeten ihre hölzernen Häuser an und zogen sich auf die feste Burg der Dominsel an der Oder; alles Volk flüchtete sich in

Digitized by Google

die Berge; das ganze Abendland zitterte, da Kaiser und Papst, in heftigem Hader begriffen, nichts zur Rettung der Christenheit beitrugen. Zum Glück gingen die Feinde nicht weiter. Die Tapferkeit der stahlbewehrten europäischen Kämpfer und die festen, ihren ungestümen Siegeslauf hemmenden Burgen und ummauerten Feldklöster schreckten sie ab. Sie kehrten zurück aus dem Lande, wo keine Reichthümer lockten, und trugen ihre Waffen gegen das üppige Khalifenreich in Bagdad, dem sie ein blutiges Ende bereiteten (§. 265). Nachdem
1258. der letzte Khalife mit 200,000 Moslemin gefallen und der alte Sitz abassidischer Größe 40 Tage lang geplündert war, vernichteten sie den schwärmerischen Stamm der persischen Assassinen (§. 308) mit entsetzlicher Grausamkeit, drangen dann nach Syrien vor, eroberten das prächtige Haleb (Aleppo) und Damaskus und zertraten die christliche und arabische Cultur in dem heiligen Lande unter den Hufen ihrer Rosse. Erst die Mammeluken (§. 334, 335) setzten ihren Eroberungszügen einen Damm. Nach einigen Menschenaltern zerfiel das Mongolenreich, dem die große Stadt Karakorum im Wassergebiet des Baikalsees als Mittelpunkt diente, in mehrere unabhängige Staaten. Aber noch über zwei Jahrhunderte trugen die Russen das Joch der „goldenen Horde" im Osten der Wolga, und Ungarn und Polen erholten sich nur langsam von der Verwüstung. Ohne religiöse Entschiedenheit und ausgeprägten Cultus waren die Mongolen vielen Bekehrungsversuchen sowohl von Seiten der Christen als der morgenländischen Religionsparteien ausgesetzt; allein „den einfachen Abstraktionen des Lamaismus (eines Zweiges der buddhistischen Sekten) und den sinnlichen Verheißungen des Islam waren diese Barbaren leichter zugänglich als den christlichen Lehren. In China und der Mongolei wurden also die Mongolen Buddhisten; in ihren übrigen Reichen Mohammedaner."

3. Ausgang und Folgen der Kreuzzüge.

§. 333. Ludwigs des Heiligen Unternehmungen. Weder die großen Anstrengungen der Päpste, noch die unermüdlichen Kreuzpredigten wandernder Mönche waren im Stande, den erkalteten Eifer der abendländischen Christenheit für einen neuen Kreuzzug anzufachen. Man begnügte sich mit freiwilligen Gaben und Steuern zur Unterstützung der Bedrängten und Pilger. Nur vereinzelte Schaaren unter der Anführung französischer und englischer (normännischer) Fürsten und Edeln, bei denen der religiöse Rittersinn am längsten vorhielt, wagten noch die beschwerliche und gefahrvolle Fahrt. Unter ihnen befand sich der berühmte Thibaut von Champagne, der gepriesene Sänger der Liebe und Waffenehre und der blutige Verfolger der Albigenser (§. 341). Erst die ritterliche Frömmigkeit des französischen Königs Ludwig IX. und der Fall des Königreichs Jerusalem brachten noch einmal eine vorübergehende Begeisterung hervor. Als Kamels (§. 326) jüngerer Sohn die Absicht zu erkennen gab, Saladins Reich wieder in seiner ganzen Ausdehnung herzustellen und deswegen den Sultan von Damaskus, seinen Oheim, mit Krieg überzog, schloß dieser ein Bündniß mit den Christen von Palästina. Da sich der ägyptische

Digitized by Google

Herrscher hierdurch bedroht sah, so nahm er eine wilde Horde streitbarer Chowaresmier, die seit dem Sturze ihres mächtigen Reichs durch die Mongolen (§. 332) in den Gegenden des Euphrat und Tigris umherstreiften, in Sold. Diese fielen in Palästina ein, Mord und Verwüstung vor sich hertragend. Sie eroberten Jerusalem, tödteten die Einwohner, zerstörten das heilige Grab und trieben Hohn mit den Gebeinen der Könige, die sie aus den Grüften rissen. Bei Gaza fiel die Blüthe der geistlichen Ritterorden unter den Schwertern der Moslemin. Akkon und einige andere Küstenstädte blieben der 1244.
einzige Besitz der Christen, indeß der Sultan von Aegypten nach der Eroberung von Askalon Palästina, Syrien und Damaskus seinem Reiche beifügte, und die Turkomanen das Fürstenthum Antiochien hart bedrängten.

§. 334. Auf die Kunde von diesen Vorgängen nahm König Ludwig IX. 1248.
(der Heilige) von Frankreich mit vielen Edlen seines Volks das Kreuz und segelte auf einer schönen Flotte von Marseille aus über Cypern gen Aegypten, um durch Eroberung dieses Landes jeden Entsatz von Jerusalem unmöglich zu machen und sich zugleich die Zufuhr zu sichern. Die feste Grenzstadt Damiette fiel durch die übereilte Flucht der Besatzung zum zweiten Mal in die Hände der Franken, und in der ersten Moschee erschallte der Ambrosianische Lobgesang aus der dankerfüllten Brust der Pilger; aber wie früher (§. 325) gereichte auch jetzt die Beschaffenheit des Landes den Christen zum Unheil. Als sie zur Eroberung Cairo's nilaufwärts zogen, wurde das Landheer zwischen die Kanäle und 1249.
Flußarme eingeschlossen, während die Flotte durch das griechische Feuer zu Grunde ging. Nachdem des Königs Bruder mit den tapfersten Rittern gefallen war, minderten Hunger, Pest und das Schwert der Feinde so sehr die Reihen der Streiter, daß zuletzt kein Widerstand mehr möglich war. Ludwig gerieth mit seinem ganzen Heer in Gefangenschaft und mußte für sich und einen 1250.
Theil seiner Leute die Freiheit durch ein starkes Lösegeld und die Zurückgabe der eroberten Städte erkaufen. Aber die Mehrzahl des Pilgerheers sah die Heimath nicht wieder; was dem Schwert und der Lagerseuche entronnen war, kam meistens durch die Grausamkeit der Mohammedaner um. Denn wenn auch der König selbst und einige der reichern und angeseheneren Edelleute, wie der Graf von Joinville, der Geschichtschreiber dieser Begebenheit, schonend behandelt wurden, so fanden dagegen die übrigen Kämpfer ein hartes Geschick. „Zehntausend Ritter und andere geringe Leute, welche zu Mansurah in einem Hofe, der von einer Erdmauer umgeben war, bewahrt wurden, führten die Saracenen nach einander einzeln hervor und fragten sie, ob sie ihren Glauben verleugnen wollten, worauf diejenigen, welche dazu bereitwillig waren, abgesondert, den übrigen aber die Köpfe abgeschlagen wurden.“ Nach seiner Befreiung begab sich der fromme König nach Akkon; indeß er aber diese und die andern Küstenstädte während eines vierjährigen, mit vielen Beschwerden und Unfällen verbundenen Aufenthalts in jenen Gegenden in guten Vertheidigungszustand setzte, wurde in Aegypten die Herrschaft der Kurden von den über den Abschluß des Friedens mit den Franken erbitterten **Mammeluken** gestürzt, die aus

Digitized by Google

unterdrückten Knechten die Leibwächter der Sultane geworden und jetzt ihren bisherigen Gebietern das Sklavenjoch auflegten. Die kriegerischen Mammeluken, durch kräftige Jünglinge aus dem Kaukasus fortwährend erfrischt und vor Verweichlichung bewahrt, behaupteten lange ihre auf den Säbel gegründete Herrschaft in Aegypten. Um das Jahr 1260 bestieg Sultan Bibars, der aus einem schwarzbraunen Sklaven zum Anführer der Mammeluken emporgestiegen, den ägyptischen Thron, zu dem er sich durch die Ermordung zweier früheren Beherrscher den Weg gebahnt. Obwohl ein blutbefleckter Mann, war Bibars dennoch kein unwürdiger Nachfolger Saladins, sowohl in Betreff der kriegerischen Thatkraft und des Unternehmungsgeistes als hinsichtlich seiner Gerechtigkeit, Mäßigung und häuslichen Tugenden. Es dauerte
1262—1268. nicht lange, so gerieth Bibars mit den syrischen Christen in Krieg und brachte innerhalb sechs Jahren auf vier Feldzügen die meisten noch übrigen Gebietstheile des zertrümmerten Königreichs Jerusalem in seine Gewalt. Er zerstörte die Kirchen in Nazareth und auf dem Berg Tabor, eroberte Cäsarea
1268. und Joppe, bedrohte die Mauern von Ptolemais und bemächtigte sich endlich der Stadt und Gegend von Antiochia. Da gelobte König Ludwig IX., „den keine Mißgeschicke von der Liebe Christi zu trennen vermochten", abermals einen Kreuzzug.

1270. §. 335. Sechzehn Jahre nach seiner Rückkehr aus dem heiligen Lande unternahm Ludwig den zweiten Kreuzzug, den er aber zuerst von der Insel Sardinien aus nach Nordafrika wider die seeräuberischen Saracenen in Tunis richtete, theils um sie zu zwingen, den von seinem habgierigen Bruder Karl von Anjou in Neapel beanspruchten Tribut abzutragen, theils in der Hoffnung, das Christenthum daselbst zu pflanzen. Schon belagerte er den Sitz ihres Reiches, als die ungewohnte Hitze ansteckende Krankheiten erzeugte, die den König selbst und viele Tapfere seines Heers ins Grab stürzten. Schnell schlossen alsdann die französischen Führer mit den Saracenen einen Vertrag, worin Erstattung der Kriegskosten und Entrichtung des Tributs an Karl bedungen ward, und kehrten in die Heimath zurück. — Der gleichzeitig von dem englischen Prinzen Eduard (I.) in Verbindung mit vielen Friesen unternommene Zug nach Palästina, wo sie die letzten Besitzungen der Christen gegen Bibars' Eroberungsgier schützten, fristete das Dasein des christlichen Reichs nur
1277. auf kurze Zeit. Immer mehr bedrohten nun die streitbaren Mammeluken, besonders seitdem der kriegerische Sultan Kalavun Bibars' Thron eingenommen, die schwachen Reste des Königreichs Jerusalem. Als Tripolis in
1289. ihre Hände gefallen und Akkon (Ptolemais), trotz der heldenmüthigsten Vertheidigung der christlichen Ritter, durch die feindliche Uebermacht und Belagerungswerkzeuge erstürmt und von Grund aus zerstört war, übergaben die
18. Mai 1291. noch anwesenden fränkischen Christen Tyrus ohne Schwertstreich und verließen freiwillig das syrische Land, das seit zwei Jahrhunderten mit dem Blute so vieler Millionen getränkt worden. Alle ferneren Bemühungen zur Wiedererlangung des Verlorenen waren romantische Nachklänge.

Digitized by Google

§. 336. Die Folgen der Kreuzzüge. Die Kreuzzüge waren von der größten Wichtigkeit für den Entwickelungsgang der europäischen Menschheit: 1) Die geistige Ausbildung wurde durch sie befördert, indem die Bekanntschaft mit fernen Ländern und Völkern, mit fremden Sitten und Lebensanschauungen, mit veränderten Staatseinrichtungen und geselligen Formen den Mann aus der bisherigen Beschränktheit riß, ihn mit den Wissenschaften und Künsten, mit der Poesie und dem geistigen Leben anderer Völker vertraut machte und seine Begriffe über Welt und Menschheit aufhellte. 2) Sie veredelten das Ritterwesen durch Begründung eines höhern Thatenziels und edler Rittertugenden; sie legten den Grund zu einem freien Bauernstand, indem viele Leibeigene durch sie zur Freiheit gelangten, und hoben und erweiterten besonders 3) die Macht und Bedeutung des Bürgerstandes und des Städtewesens, indem durch die Annäherung ferner Länder und die Kenntniß fremder Erzeugnisse der Handel belebt, das Gewerbwesen ausgebildet und Wohlstand erzeugt wurde. Die freien Verfassungen der meisten städtischen Gemeinheiten weckten vaterländischen Sinn und Bürgertugend, so daß die Städte allmählich der Sitz der Kraft, der Bildung und eines gesitteten Lebens wurden, als der Ritterstand von seiner durch die Kreuzzüge herbeigeführten Höhe herabsank, seiner Tugend und edlern Bestrebungen vergaß und an Raub und rohen Genüssen Ergötzen fand. Die Rathhäuser, die gothischen Domkirchen, die stattlichen Wohnhäuser der meisten deutschen Städte zeugten von der Kraft, dem Wohlstand, der Lebensfrische und der Cultur der Bürger, die nicht blos mit den Erzeugnissen ihrer eigenen Gewerbthätigkeit, sondern auch mit den Produkten ferner Länder ausgedehnten Handel trieben.

§. 337. Das Ritterwesen. Als der Heerbann drückend zu werden anfing und sich Viele demselben zu entziehen suchten (§. 283), fiel die Waffenführung und der Reiterdienst einer Anzahl Kriegsleuten von Beruf zu, die sich mit der Zeit zu einem eigenen Stande ausbildeten. Das Wesen des Ritterthums, das besonders in Frankreich und bei den Normannen seine Vollendung erhielt, beruhte theils auf dem Gefühl persönlicher Ehre, deren Anerkennung man von Andern, sei es auch mit Waffengewalt, erzwingen wollte, theils auf der Geburt aus einem ritterlichen Adelsgeschlecht (denn nach dem Charakter des Mittelalters bildeten die Ritter gleich den Gelehrten, Geistlichen, Künstlern, Handwerkern u. a. eine Genossenschaft, Innung oder Corporation), theils auf der rittermäßigen Erziehung als Page oder Knappe, wobei man sich durch eine Waffenthat die Sporen verdienen mußte, ehe man durch den Ritterschlag in die Genossenschaft aufgenommen werden konnte. „Für die Waffen geboren, trat jeder freie adelige Jüngling seinen Beruf an, sobald er herangewachsen war. Bei dem kriegerischen Geiste ist leicht zu erachten, daß es ein Hauptfest für die Familie war, wenn einer von den Söhnen des Hauses, zur Reife gelangt, wehrhaft gemacht wurde. Den Tag zählte der Jüngling zu den merkwürdigsten seines Lebens, an dem er zum ersten Male öffentlich ein Schwert tragen durfte. In der feierlichen Umgürtung desselben, entweder eigenhändig, oder durch einen vornehmen, wenigstens berühmten Kriegsmann vollzogen, bestand der Eintritt in die kriegerische Volljährigkeit. — Man verfiel sehr natürlich darauf, den wehrhaft zu machenden Jüngling Beweise seiner Geschicklichkeit in den Waffen ablegen zu lassen. Dies ward jedoch bald zur leeren Form,

Digitized by Google

wie die meisten Prüfungen. Um die Feierlichkeit zu heben, war es ein durch Alter und Rang ausgezeichneter Miles, der mit dem Jünglinge ein Prüfungsgefecht anstellte, gegen den sich aber der Geprüfte aus diesen Rücksichten nicht ernsthaft wehren durfte: eine Förmlichkeit, die sich endlich auf einen feierlichen Hieb, den nachher sogenannten Ritterschlag, beschränkte." Der Hauptzweck des Ritterthums, das als höchste Würde des Mannes, als nothwendiger Schmuck der Fürsten galt, war Kampf, theils um die eigene Kraft zu beweisen (was die auf Abenteuer ausziehenden fahrenden Ritter im Auge hatten), theils um die Religion und deren Träger, die Kirche und Geistlichkeit, zu vertheidigen, theils um die Frauen, als das schwächere Geschlecht, zu beschützen. Diese aus der dem germanischen Charakter eigenthümlichen Hochachtung gegen das Weib herfließende Sitte führte die Frauenverehrung und den Minnedienst, die Seele des Ritterwesens und der mittelalterlichen Poesie (s. Anhang), herbei. Ritterspiele oder Turniere, wobei ein Edelfräulein dem Sieger den Preis (Dank) reichte, dienten zur Erhaltung und Belebung des ritterlichen Sinnes und der kriegerischen Kraft; und damit kein Unberechtigter unter der Hülle der Rüstung, des Helms und Panzers, sich einschleiche, wurden die Wappen als symbolische Andeutung der Namen und Geschlechter eingeführt. Durch die Kreuzzüge wurde das Ritterthum „mit seiner schwärmerischen Gottesminne und seinem andächtigen Frauendienst, seinem rastlosen Thatentrieb und seiner Gefühlsüberschwenglichkeit, seinem bis zu gewaltthätigem Uebermuth gesteigerten Selbstgefühl und seiner in fremden Dienst sich hingebenden Selbstentäußerung auf eine hohe, aber schmale und schwankende Spitze gestellt, auf der es sich nur so lange die Begeisterung vorhielt in Kraft und Reinheit zu behaupten vermochte."

§. 338. Das deutsche Städtewesen (vgl. Schwegler röm. Geschichte II, 673 ff.). Die deutschen Städte, die theils aus den Zeiten der Römer stammten (§. 198. 221) und sich allmählich nach den verheerenden Stürmen der Völkerwanderung zu neuer Blüthe erhoben hatten, theils aus den Bisthümern und Stiftern der Karolinger und den Burgen der sächsischen Kaiser erwachsen waren, wurden im Zeitalter der Hohenstaufen bedeutend vermehrt, sowohl durch die Kaiser selbst (namentlich Heinrich VI. den „Bürgerfreund" und seinen Sohn Friedrich II.), die Gefallen an der Ausbildung dieser Gemeinwesen fanden und sich in ihnen eine Stütze gegen die Uebermacht des Adels schaffen wollten, als durch die Landesfürsten und Bischöfe. Die Städte zerfielen in Reichsstädte und Landstädte, je nachdem der Beamte (Vogt, Burggraf, Schultheiß) im Namen des Kaisers oder des Landesfürsten oder Bischofs die Hoheitsrechte und die oberste Gerichtsbarkeit übte (Nach der Ausbildung der Fürstenmacht war der Unterschied zwischen Reichs- und Landstädten hauptsächlich der, daß jene nur vor das Reichsgericht, diese auch vor das Gericht des Landesherrn gezogen werden konnten, und während jene die Reichstage beschickten, hatten diese nur an den Landtagen der Territorialherren Antheil). Die Reichsstädte waren sowohl die ältesten, als die mächtigsten und reichsten. Die Einwohner bestanden anfangs (wie im alten Rom) aus freien Patriziergeschlechtern (zu denen die Dienstleute des Oberherrn, die ritterbürtigen Gutsbesitzer und Kaufleute und die von dem Lande nach den Städten übergesiedelten Edelleute gehörten) und aus zinspflichtigen, hörigen Gewerbs- und Ackerleuten, die als Hintersassen oder Schutzbürger keine politischen Rechte besaßen. Aus den ersten wurde der Schöffenrath gewählt. Im Laufe der Zeit erhielten die Stadtgemeinden durch Schenkungen, Abtretung, Kauf oder Vertrag (Handfesten, Frieden) gewisse Hoheitsrechte von dem Oberherrn, z. B. die städtische Gerichtsbarkeit, Münzrecht, Markt-, Zoll-, Stapelrecht u. dergl., die sie durch ihren Schöffenrath, dessen Vorsteher gewöhnlich Rathsmeister oder Bürgermeister hieß, übten. Diese Rechte wurden bei der Abnahme des kaiserlichen Ansehens und bei der zunehmenden Macht und

Digitized by Google

Wohlhabenheit der Einwohner immer größer, so daß die städtischen Gemeinwesen sich zuletzt zu kleinen republikanischen Staatseinheiten ausbildeten, wo mit der Zeit neben den Patriziern und Schutzhörigen eine freie aufstrebende Bürgerschaft, bestehend aus freien Grundbesitzern, Kaufleuten, höhern Gewerbtreibenden, sich Bahn brach. Nunmehr bekämpften aber die geringern, von allen Aemtern und politischen Rechten ausgeschlossenen Bürger die aristokratische Herrschaft der Patrizierfamilien. Und damit sie dies mit besserm Erfolg vollbringen möchten, trat der Handwerkerstand allenthalben in Gilden, Zünfte und Innungen zusammen. Dadurch wurde ein Gemeingeist erzeugt, der für die Erstarkung des untern Bürgerstandes von den wichtigsten Folgen war. Bald erlangten die von Zunftmeistern geleiteten, mit eigenen Fahnen und Versammlungsorten (Herbergen) versehenen Handwerkerzünfte, deren Kraft in den derben Fäusten der „Gesellen" bestand, solche Macht, daß sie sich nicht nur allenthalben bürgerliche Rechte und Antheil an der städtischen Verwaltung erkämpften, sondern daß in sehr vielen Städten das aristokratische Geschlechterregiment mit dem ständigen Schöffenthum durch eine demokratische Zunftregierung mit Rathmännern aus der Gemeinde verdrängt wurde, was natürlich nicht ohne blutige und gewaltsame Kämpfe bewirkt ward; nur in wenigen blieben, wie in Nürnberg, die Patriziergeschlechter bis zur Reformation im Besitze der höhern Stellen. Die Zünfte, deren Glieder in den Feierstunden den Waffenübungen oblagen, bildeten die streitbare Bürgermacht in den Kämpfen der Städte wider den Adel (§. 359). Geschützt durch Mauern, Thürme und Graben trotzten sie den Angriffen der geharnischten Ritter und zogen mit eigenen Fahnen unter der Leitung ihrer Zunftmeister ins Feld, um die Freiheit nach Außen zu vertheidigen, wie sie dieselbe im Innern zu erringen und zu behaupten gewußt. Mit dem Wohlstand und der äußern Macht kehrte auch gesellige Heiterkeit und Lebenslust, gehoben durch Zunfttänze, Maispiele, Schützenfeste und Kurzweil aller Art in die Städte ein. Am Rhein trieben sich fahrende „Spielleute" in solcher Menge umher, daß häufig durch obrigkeitliche Verbote und Ausweisungen gegen sie eingeschritten werden mußte. Ueberall pflegten die Kleinbürger und Handwerker das Pfingstfest mit Jubel und Tanz im Freien zu begehen; die düstere Winterzeit wurde mit Volksbelustigungen anderer Art erheitert. Neben diesen fröhlichen Spielen hatte aber auch die sündige Weltlust und der leichtfertige Frauenverkehr ihren Hauptsitz in den volkreichen Städten.

Städte aus der Römerzeit.

An den beiden Hauptströmen Deutschlands, am Rhein und an der Donau, ferner in den Provinzen Rhätien, Noricum und Pannonien war zur Zeit der Römer theils aus befestigten Lagerplätzen, theils aus eigentlichen römischen Colonien, theils aus Handelsstationen eine Reihe von ansehnlichen Städten entstanden, „deren Reichthum und Glanz hier und da noch aus den erhaltenen Trümmern ersichtlich ist, deren römische Verfassung zum Theil noch durch aufgefundene Inschriften bezeugt wird. Einzelne, wie Köln, genossen sogar des in diesen Gegenden seltenen Vorzugs des italischen Stadtrechts." Diese Römerstädte überdauerten in ihrem äußern Bestand die Stürme der Völkerwanderung, so viele Verwüstungen auch über sie hingingen, und einzelne, wie Köln, Trier, Regensburg, Augsburg, mögen auch noch einige Trümmer der altstädtischen Verfassung und Einrichtung aus dem allgemeinen Ruine in die spätern, etwas ruhigern Zeiten gerettet und unter dem Schutze der Kirche neu belebt haben, wie denn Einige in der Kölner Richerzeche (d. i. Zeche oder Gilde der Reichen), einer patrizischen Genossenschaft, aus welcher die Schöffen, Bürgermeister und Zunftmeister gewählt wurden, eine Fortsetzung der altrömischen Curie erkennen wollten. Die meisten jedoch erhielten neue Bevölkerung, und neue, germanische Einrichtungen und Satzungen. — Die deutschen Städte, die ihren Ursprung im Zeitalter der Karolinger nahmen, waren theils bischöfliche Städte, welche ihre Entstehung oder ihr neues Emporkommen der bischöflichen Kirche verdankten (§. 272. 290), theils königliche Städte,

bischöfliche und königliche Städte.

Digitized by Google

die ihren Ursprung von ansehnlichen Pfalzen des Königs in der Mitte der Reichskammergüter genommen, und sich daher unmittelbar unter der Vogtei desselben befanden wie z. B. Frankfurt a. M., Ulm, Nürnberg. An vielbesuchten Klöstern und Stiftern wurden zur Zeit der großen Feste Märkte angelegt, die nicht selten zur Gründung von Handelsplätzen Anlaß gaben. „Weltliche und geistliche Geschäfte, Andacht und Gewinnsucht gingen Hand in Hand, durchdrangen sich einander; die heiligsten Stätten, nicht die Kirchhöfe allein, auch die Kirchen erfüllten sich mit anstößigem Getümmel. In Kirchen wurden wohl selbst die Waaren zur Sicherheit niedergelegt; daher Messe und Markt gleichbedeutend wurden." — In die Gattung der königlichen und bischöflichen Städte sind auch die meisten unter den sächsischen Kaisern aus den Burgwarten entstandenen Städte zu zählen (§. 289 ff.), die durch Graben und Bollwerk gegen schnelle Ueberfälle gesichert und von der Besatzung geschützt in Kriegszeiten eine Zuflucht für Personen und Sachen gewährten, wodurch Leben und Gewerbthätigkeit entstand, so wie alle spätern Reichsstädte, „die aus kirchlichen Stiftungen, aus Markt- und Handelsplätzen auf des Reiches Boden hervorgingen und sich unter vom Reiche belehnten geistlichen oder weltlichen Fürsten befanden, wie z. B. Erfurt, Bardewik." — Außerdem gab es viele fürstliche Städte, „insofern sie aus herrschaftlichem Willen geistlicher oder weltlicher Fürsten entstanden wie z. B. Soest, Braunschweig, Göttingen, oder auf fürstlichen Territorien gegründet wurden, wie in Süddeutschland die zähringischen Städte (Freiburg, Bern u. a.), in Norddeutschland die welfischen (Lübeck, Hamburg u. a.). Hinsichtlich der **städtischen Verfassung** ist zu unterscheiden zwischen den Städten, wo sich eine altfreie Gemeinde mit beständigem Schöffenthum von Alters her erhalten oder frühzeitig gebildet hat, und solchen, wo die altfreie Gemeinde gänzlich unterdrückt wurde und unter die Herrschaft des Bischofs oder Feudalherrn kam. Von der erstern Art war die Stadt Köln, deren Verfassung und Recht bei der Gründung vieler andern Städte eingeführt ward. In solchen Städten wurde der patrizische Schöffenrath im Laufe der Jahre durch einen Gemeinderath verdrängt, den die anfangs unfreie, aber mit der Zeit zur Freiheit gelangte Bürgerschaft wählte. Von der zweiten Art, wo die städtischen Beamten (Ministerialen) anfangs von dem Bischof bestellt wurden und die Bürgerschaft als solche gar keinen Antheil an der Regierung hatte, war Straßburg die angesehenste Stadt. Auch in diesen bildete sich allmählich ein freier Bürgerstand mit dem Recht der Selbstregierung heran; aber der Stadtrath ging hier aus dem Emporstreben einer die Dienstbarkeit immer mehr abwerfenden Bürgerschaft hervor und lehnte sich folglich nicht an ein schon vorhandenes Schöffenthum der altfreien Gemeinde an, sondern machte für sich die ganze Vertretung der Bürgerschaft aus. Zu dieser Gattung gehörten auch die Städte Worms und Speyer. Die meisten dieser Städte erlangten ihre Freiheit und ihre republikanische Verfassung nur unter harten Kämpfen mit den Bischöfen, deren Gewalt zuletzt nur noch eine nominale war. Die Kaiser, besonders aus dem Hohenstaufischen Hause, begünstigten und beförderten diese Erhebung der Städte gegen die Bischöfe und gewährten ihnen Rechte und Freiheiten mancherlei Art. — Ruhiger entwickelte sich die städtische Freiheit in den königlichen und andern ältern Reichsstädten. Hier kam es nicht, wie in den bischöflichen, zu einem ähnlichen die bürgerliche Freiheit gewaltsam hervortreibenden Gegensatz: „sondern in dem Maße, wie der Bürgerstand allmählich mit dem Betrieb von Handel und Gewerb emporkam und erstarkte, wurde ihm auch der gebührende Antheil an der Gemeindeverwaltung und endlich eine gewisse Selbstregierung eingeräumt, bei der sich die königliche, herzogliche oder markgräfliche Herrschaft nur die vogteilichen Rechte und Einkünfte mit Ernennung der gewöhnlichen Stadtrichter, des Vogts oder des Schultheißen vorbehielt." So in Goslar, Erfurt, Nürnberg u. a. m. — Die fürstlichen Städte kamen hinsichtlich der Verfassungsform und in manchen andern Beziehungen den Reichsstädten sehr nahe: „aber es bezeichnet ihre Eigenthümlichkeit, daß sie vornehmlich aus Markt- und Handelsplätzen entstanden sind oder als solche gegründet waren, daß in ihnen das Bürgerthum von Anfang an rein für sich hervortritt, endlich daß ihre Verfassung und städtische Freiheit ursprünglich als eine von der Herrschaft verliehene erscheint."

Messen u. Märkte.

Fürstliche Städte.

Städtische Verfassungen.

Digitized by Google

Zu den merkwürdigsten und ältesten Städten dieser Art gehört Soest in Westfalen; auf das Soester Stadtrecht war das alte Recht von Lübeck gegründet; aber schon vor Friedrich II. erlangte die thatkräftige Stadt die Reichsfreiheit und große Privilegien. Wie das lübische Recht in den meisten Städten der Ostsee anerkannt und eingeführt wurde, so das Magdeburger Stadtrecht in den deutschen Städten der östlichen von Slaven bewohnten Länder. — Die Bezeichnung mancher städtischen Behörden als „Consuln" die von Italien über Frankreich nach Deutschland und zu den slavischen Ländern des Ostens kam, darf nicht als Beweisgrund einer fortdauernden altrömischen Städteordnung in diesen Ländern genommen werden; denn „die verfallenen römischen Städte bildeten nur die Unterlage, auf welcher die romanischen wie germanischen Nationen einen ganz neuen Bau nach ihren besonderen Zwecken und Bedürfnissen ausführten."

§. 339. 4) Die Kreuzzüge vergrößerten die Macht des Klerus und die Reichthümer der Kirche. Da die religiösen Ideen, die durch die Kreuzzüge immer mehr geweckt und genährt wurden, die mittelalterliche Menschheit beherrschten, so war es natürlich, daß der geistliche Stand als der Träger der Religion und der Pförtner des Himmelreichs besondere Verehrung genoß. Daher gelang es dem Papste, sich über alle Könige, Fürsten und Gewaltigen der Erde zu erheben, dem Klerus, die übrigen Stände an Ansehen und Macht zu übertreffen, und der Hierarchie, die Kirche als die Erhalterin des Friedens, der Ordnung und Sittlichkeit über den aus unheiligen Elementen bestehenden Staat zu stellen. — Eben so nahm auch das Vermögen der Kirche während der Kreuzzüge zu. Der Einfluß der Geistlichkeit auf die Gemüther der Menschen führte viele Vermächtnisse und Schenkungen zu Gunsten der Kirchen und Klöster herbei; Manches brachte auch der Klerus durch wohlfeilen Kauf von geldbedürftigen Kreuzrittern an sich. — War diese Uebermacht des Religiösen und Kirchlichen über das Weltliche in mancher Hinsicht heilsam und erhebend, so war dagegen die finstere Glaubenswuth (Fanatismus), die durch die Kreuzzüge gegen alle Andersdenkende erzeugt wurde und sich in der Verfolgung der häretischen **Waldenser** und **Albigenser** am schrecklichsten äußerte, eine traurige Wirkung des allzu erregten Glaubenseifers.

Grundbesitz der Kirche. „Ein unverkennbares Mißverhältniß in der Theilung des Grundeigenthums, von entschieden hemmenden Folgen für die bürgerliche und gewerbliche Entwickelung Deutschlands, ist dadurch entstanden, daß in den meisten Gegenden die Kloster- und Stiftsgeistlichen die reichsten Landbesitzer geworden, und in dieser gesellschaftlichen Grundveränderung so viele freie Eigenthümer untergegangen sind." So hat die Begehrlichkeit der Mönche zu Fulda nach und nach nicht weniger als 665 Grundstücke, vollständige Höfe und größere Güter zusammengebracht; die zerstreut liegenden Grundstücke der Abtei Corvey beliefen sich auf 746 und das Kloster Lorsch an der Bergstraße hat in seinem Grundbuch 3836 Schenkungen eingetragen. Ackerland und Wiesen, Waldungen und Weinberge, meistens in den besten Lagen, kamen auf diese Weise in die todte Hand. Eben so wußten auch die Bischöfe ihren Landbesitz mehr und mehr zu erweitern. Sie brachten ganze Grafschaften unter den Krummstab, und dehnten die erlangten Befreiungen von allen Lehnspflichten und Landesleistungen als Zöllen, Heerbann, Frohndiensten u. dgl. m. auf die neuen Erwerbungen aus; zugleich vermehrten sie ihre Gerechtsame, indem sie die früher den Grafen zustehende Gerichtsbarkeit und Autorität an sich rissen und in den ihnen untergebenen Städten Marktgefälle, Münzrechte, oberste Richtergewalt und andere kaiserliche Rechte sich aneigneten. Ja manche Bisthümer, wie Würzburg, Köln u. a. erwarben schon frühe den Rang und die Jurisdiction

Digitized by Google

von Herzogthümern. Bald umgaben sich die Bischöfe mit einem äußern Gepränge, mit Hofbeamten und Dienstmannen, gleich den weltlichen Regenten, und angesehene Standesherren, Grafen und Barone erschienen als bischöfliche Lehnsleute und Besitzer von Erb- und Ehrenämtern.

§. 340. Im 7. und 8. Jahrhundert hatte sich im Morgenlande eine Religionspartei, Paulicianer (Manichäer), von den Ansichten der herrschenden Kirche losgesagt und als Sekte ausgeschieden. Blutige Verfolgungen führten viele von ihnen durch Bulgarien und Illyrien nach verschiedenen Gegenden des Abendlandes, wo sie unter dem Namen Katharer (= Puritaner, daher Ketzer), weil sie sich als eine ausgewählte Schaar von Heiligen betrachteten und auf eine Reinigung oder Vereinfachung der Kirche in Glauben, Cultus und Verfassung hinstrebten, unter allem Druck sich erhielten. — In Streben und Zweck verwandt mit den Katharern, aber reiner in Wandel und frei von Schwärmereien, war eine andere im Abendlande entstandene Sekte, die lange unbeachtet in den stillen Thälern der obern Apenninen gelebt hatte, bis Petrus Waldus, ein reicher Kaufmann aus Lyon, der seine Güter den Armen vertheilte, im 12. Jahrhundert ihren Ansichten größere Ausbildung und weitere Verbreitung gab, daher sie auch nach ihm „Waldenser" genannt wurde. Der Macht, dem Luxus und der Verweltlichung des Klerus stellten die Waldenser die Lehre von der apostolischen Einfachheit und Armuth entgegen, verwarfen die Autorität des Papstes, bestritten die durch die Scholastiker (§. 322) ausgebildeten Satzungen vom Opfer der Messe, von der Ohrenbeichte, die Substanzverwandlung u. A., nahmen nur zwei Sacramente, Taufe und Abendmahl, an und betrachteten die heilige Schrift als einzige Quelle des Glaubens.

§. 341. Die Albigenserkriege. In dem Maße, als die Hierarchie die Einheit der Kirche durch Zwang festzuhalten suchte und die individuelle Freiheit des Denkens und Glaubens beschränkte, fanden die Grundsätze der beiden Sekten, Katharer und Waldenser, größere Verbreitung. Der Süden von Frankreich, die Provence und Languedoc, wo unter einem schönen, sonnenreichen Himmel sich ein wohlhabender Bürgerstand gebildet hatte, wo freie Institutionen und republikanische Städteverwaltung Selbständigkeit in Thun und Denken erzeugten, wo die Reste griechischer und römischer Cultur, verbunden mit germanischem und spanisch-arabischem Wesen, eine eigenthümliche Bildung und eine Fülle heiterer Dichtung und praktischer Wissenschaft hervorgebracht, wo die heitere provençalische Poesie der Troubadours ihre Laune und ihren satirischen Muthwillen an Bischöfen und Priestern ausließ, wo die ewigen Gegensätze, die sinnliche Lebenslust und die strengste Askese, gleichtiefe Wurzeln hatten und neben der leichtfertigen Dichtkunst und Weltlust die Kreuzzüge und die Bußpredigten der Mönche von Cluguy ihre feurigsten Verehrer zählten, war der Sitz dieser unter dem gemeinschaftlichen Namen Albigenser (von der Stadt Alby) zusammengefaßten Sekten. Gegen sie und ihren Schützer, den reichen Grafen Raymund VI. von Toulouse, ließ Innocenz III. (nachdem seine Aufforderung zur Rückkehr in den Schooß der Kirche erfolglos geblieben und ein päpstlicher Legat seinen Tod durch Mörder-
1205. hand gefunden) von den Cistercienser mönchen das Kreuz predigen und verlieh Raymunds Güter dem harten Grafen Simon von Montfort. Sofort zogen Schaaren wilder Krieger, vor denen fanatische Mönche mit dem

Digitized by Google

Kreuz einherschritten, in das blühende Land, zerstörten die reichen Städte, die prunkenden Paläste, die stolzen Burgen, mordeten Schuldige und Unschuldige, ließen Scheiterhaufen lodern und füllten Alles mit Verwüstung, Mord und Raub. Als die Stadt Beziers mit Sturm genommen wurde und es schwer war, Rechtgläubige und Ketzer zu scheiden, sprach der Legat: Tödtet Alle, der Herr kennt die Seinen! und rühmte sich „als Bote der göttlichen Rache die Stadt vernichtet zu haben." Raymund widerstand lange seinen Gegnern, als aber nach Montforts Tod Ludwig VIII. von Frankreich, von unedler Ländergier getrieben, die auf ihn übertragenen Rechte und Ansprüche der Montforts annahm und den Kampf wider die Ketzer fortsetzte, da beugte sich der Graf und trat in einem Frieden den größten Theil seiner Besitzungen an den 1226.
König ab (§. 374). Aber der 20jährige verheerende Krieg hatte die schöne Cultur des südlichen Frankreichs vernichtet, das Land in eine Wüste verwandelt und den heitern Gesang der Troubadours für immer zum Schweigen gebracht. Der einheimische Herrenstand war vernichtet und die römische Kirche konnte auf rauchenden Trümmern und blutgetränkten Stätten ihr siegreiches Panier aufpflanzen. — Wenige Jahre nachher wurde auch die tapfere Bauern- 1232.
republik der friesischen **Stedinger** an der Hunte, deren Widerstand gegen die Eingriffe der geistlichen und weltlichen Fürsten in ihre alten Freiheiten und Rechte für Ketzerei erklärt ward, mit Bann und Interdikt belegt und auf Veranlassung der Bischöfe von Bremen, Ratzeburg u. a. mit einem Vernichtungskrieg heimgesucht. An der Spitze dieses Kreuzheers stand der Graf von Oldenburg; ihn umgaben viele Edle aus Brabant, Holland und andern benachbarten Ländern mit ihren Vasallen. Umsonst kämpften die streitbaren Bauern mit Heldenmuth gegen ihre Feinde und erschlugen den Grafen von Oldenburg mit 4000 seiner Reisigen; die Uebermacht und bessere Bewaffnung des ritterlichen Heers und die der Reiterei günstige Bodenbeschaffenheit gaben dem Herrenstand den Sieg. Die Stedinger fanden ihren Tod theils auf dem Schlachtfeld, theils in der Weser oder in den Fluthen, welche die Feinde mittelst Zerstörung der Deiche über ihre Wohnungen leiteten; das Land wurde verwüstet, die Rinderheerden weggeführt, Weiber, Kinder und Greise erschlagen. Die Geretteten vereinigten sich mit einem andern friesischen Stamm, den Rüstringern, ihr Gebiet fiel in die Gewalt des Erzbischofs von Bremen. Strenge Ketzergesetze und die Uebertragung der Inquisitions-Gerichte an den neugegründeten Orden der Dominicaner (§. 321) sollten die Einheit der Kirche für alle Zukunft bewahren. In Deutschland erregte aber diese Einrichtung solchen Widerwillen, daß der erste Inquisitions-Richter, Konrad von Marburg, der im „Bunde mit unheimlichen Gesellen" und getrieben von „heiliger Wuth" in Sachsen, Hessen und Thüringen sein Amt mit großer Strenge verwaltete, von dem ergrimmten Volke erschlagen wurde, worauf Niemand mehr Lust trug sein Nachfolger zu 1233.
werden, besonders als im nächsten Jahre zwei seiner Haupthelfer ein ähnliches Schicksal fanden. So verschwand die Inquisition in Deutschland. In

Digitized by Google

dem „Ketzerbach" bei Marburg hat sich noch eine Erinnerung an jene Zeit der blutigen Religionsverfolgung erhalten.

§. 342. Der Orden der Deutschherren in den Ostseeländern. Die wilden Bewohner der Ostseeküsten von der Weichsel bis zur Mündung der Newa, bestehend aus den slavischen Lithauern, den finnischen Esthen und den aus beiden gemischten Völkerschaften, den Preußen, Curen, Letten, Semgallen und Sameiten, widerstanden lange dem Christenthum und der Civilisation. Sie er-
997. schlugen den ersten Apostel ihres Landes, den frommen Bischof Adalbert von Prag (§. 292c) und trieben sich nach Art ihrer Altvordern in wilder Selbständigkeit fast nomadisch umher. Von Bischöfen, Zehnten und Kirchenbauten wollten sie nichts wissen, dagegen fanden mit der Zeit die betriebsamen Handelsleute und Handwerker aus Westfalen und Niedersachsen Zugang bei ihnen. Unter Innocenz III. wurden ernstliche Bekehrungsversuche gemacht; ein rüstiger Domherr aus Bremen, Albert von Apeldern, wurde Bischof von Livland und um seinem Ziele näher zu kommen,
1202. gründete er im Bunde mit dem Papste den Orden der Schwertbrüder, aus Abenteurern und fahrenden Rittern verschiedener Länder, deren starkem Arm und stahlfesten Waffen das ungeübte Landvolk auf die Dauer nicht zu widerstehen vermochte. Riga und Reval wurden die Sitze christlicher Cultur, an die sich aber die Eingebornen noch lange nicht gewöhnten. König Philipp erklärte den Bischof
1206. von Riga zum deutschen Reichsfürsten und belehnte ihn kraft kaiserlicher Machtvollkommenheit mit ganz Livland. Um dieselbe Zeit wurde ein deutscher Mönch aus dem
1215. Kloster Oliva zum ersten Bischof von Preußen erhoben. Da aber die lettischen Bewohner von ihren Götzen und ihrer wilden Unabhängigkeit nicht lassen wollten und die Verbreiter und Bekenner des Christenthums tödteten, so rief der Bischof in Verbindung mit Herzog Konrad von Masovien den Orden der Deutschherren zu Hülfe (§. 308). Das Kulmer Land wurde ihnen überlassen; im Auftrag des Großmeisters zog Hermann Balk als Verweser des Landes Preußen
1228. mit einer Anzahl Ordensritter zuerst an die Weichsel; und da der Papst den Streitern an der Ostsee dieselben geistlichen Güter und Segnungen verlieh, wie den heiligen Kämpfern am Jordan, so nahm die Zahl der Ritter mit jedem Jahr zu, besonders da außer den himmlischen Gütern auch irdische Besitzungen in Aussicht standen. Tapfer verfochten die Eingebornen ihre Freiheit und Nationalität, ihre Religion und ihr Eigenthum gegen die fremden Einwanderer; aber in viele Völkerschaften geschieden und nicht zu einem gemeinsamen Bund vereinigt erlagen sie nach langjährigen blutigen Kämpfen voll der entsetzlichsten Thaten wilder Grausamkeit von beiden Seiten dem Schwert der kampfgeübten Ritter aus der Macht der Cultur. Langsamen Schrittes, aber unablässig drangen die Künste und die Bildung des Mittelalters bis in das innere Land; die fremden Eroberer lichteten die Wälder, trockneten die Sümpfe aus, vernichteten den wilden Naturzustand, die Freiheit und den Götzendienst der Ureinwohner, verpflanzten deutsche Sitte, Sprache und Bildung nach Preußen, gründeten Burgen, Städte und Klöster und stifteten Herrschaften und Bisthümer deutscher Art. Die Sprache, die Sitten, die Freiheit und die Nationalität der Eingebornen mußte selbst da weichen, wo diese nicht vertilgt wurden. Nach einer schweren Niederlage durch die Lithauer bei Rahden an der Memel suchten und
1236. erlangten die Schwertritter Vereinigung mit dem deutschen Orden, wodurch die
1237. Germanisirung und Christianisirung mehr Einheit und Plan erhielt. Im folgenden
1238. Jahr zog Hermann Balk als erster Landmeister des vereinigten Ordens nach Livland. Mit der abnehmenden Begeisterung für die Kreuzzüge mehrten sich die Einwanderungen nach den fruchtbaren Niederungen der Weichsel und des Niemen, die weniger Gefahr und sichere Beute versprachen. Streitbare Ordensritter und emsige Gewerbsleute zogen in großer Menge an die Ostsee; jene unterwarfen, im Bunde

Digitized by Google

mit den benachbarten Fürsten von Brandenburg, Böhmen u. A., die heidnischen Völkerschaften und vernichteten ihren Götzendienst und ihre ererbten Sitten und Ordnungen mit Feuer und Schwert, diese legten den Grund zu städtischen Gemeinwesen mit bürgerlicher Freiheit und deutschen Einrichtungen. Unter dem Beistande regsamer Handelsleute aus Bremen, Lübeck u. a. O. gründeten die Deutschherren in Preußen allmählich die Städte Kulm, Thorn, Elbing, Königsberg (König Ottokar von Böhmen zu Ehren), Memel (1252), Marienburg u. a. O., in Curland Goldingen, Windau (1244) und Mitau (1265), wo deutscher Fleiß und Anbau bald eine hohe Blüthe schuf und wo ein wohlhabender Bürgerstand unter freier Municipalverwaltung und mit städtischen Rechten ein reges Leben wenn auch unter Kämpfen und Mühen führte. Dagegen war das Loos der Besiegten drückend. Die Ordensritter führten die Herrschaft; wer ihnen Treue, Gehorsam und Heeresfolge gelobte, behielt ein zinsfreies Eigenthum, wogegen alle mit Waffengewalt unterworfenen Gutsbesitzer so wie der zahlreiche Bauernstand in das harte Verhältniß der Hörigkeit oder Leibeigenschaft traten. Blutige Kämpfe mit den benachbarten Völkerschaften waren indessen noch zu bestehen. Eine furchtbare Niederlage der deutschen Ritter auf dem gefrornen Peipussee durch den russischen Großfürsten Alexander Newski setzte ihren Eroberungen im Nordosten eine Grenze; die wilden, dem Christenthum lange feindlich widerstehenden Lithauer brachten ihnen bei Durben einen schweren Schlag bei, worauf sich die Preußen in einer allgemeinen Empörung erhoben und wilde Gräuel an ihren Ueberwindern verübten. Aber die Kraft und Ausdauer der durch fortwährende Zuzüge verstärkten Ordensritter, die seit der Erwerbung der Landschaft Pommerellen an beiden Ufern der Niederweichsel mit der blühenden Handelsstadt Danzig ihren Sitz in Marienburg hatten, trug doch zuletzt den Sieg davon. Jahr aus Jahr ein zogen aus allen christlichen Ländern Fürsten, Herren und Ritter als „Gäste" nach Preußen, um eine „Heidenjagd" mitzumachen. Nach vielen blutigen Kriegsthaten vereinigten die Deutschherren, nachdem sie auch Esthland von den Dänen gekauft und unter furchtbaren Gräueln an sich gebracht hatten, ihre sämmtlichen Besitzungen zu einem zusammenhängenden von der Oder bis an den finnischen Meerbusen sich erstreckenden Territorium. Ein schönes reiches Land voll blühender Handelsstädte und wohlhabender deutscher Colonien brachte es dem Orden große Einkünfte durch Zölle, Gefälle und Herrengüter; der einträgliche Bernsteinhandel war ein Regal des Ordens. Die lange Regierung Winrichs von Kniprode wurde als die „goldene Zeit" des Ordens bezeichnet. Wiewohl auch er die „Heidenfahrten" nach Lithauen fortsetzte und die „Strutterzüge" begünstigte, war er doch zugleich bemüht, der Roheit und Unwissenheit der Ordensbrüder einigermaßen zu steuern und durch Gesetze und Einrichtungen dem Staate Ordnung und Haltung zu schaffen, so daß er in allgemeiner Achtung stand. Als aber nach der gänzlichen Bekehrung der benachbarten Länder zum Christenthum die Zuzüge neuer Kreuzritter aufhörten, schwächten die steten Kämpfe mit Polen und Lithauen und der durch die zunehmende Macht einzelner Aristokratenfamilien erzeugte Factionsgeist die Kraft des Ordens, daher sich derselbe endlich genöthigt sah, als sein Hochmeister mit der Blüthe der Ritterschaft in der blutigen Schlacht bei Tannenberg gegen Jagello von Polen (§. 409) gefallen war und die ungetreuen Unterthanen die Niederlage zum Abfall benutzten, sich unter den Schutz von Polen zu stellen. „In keinem Lande", sagt eine Ordenschronik, „ist je von so großer Untreue und schneller Wandelung gehört, als das Preußenland unterthänig ward dem Könige binnen eines Monats, das Gott an ihnen nimmer lasse ungerochen." Innere Zwietracht zwischen Rittern und Städten und die Unbotmäßigkeit der Ordensglieder, die sogar den tapfern Hochmeister Heinrich von Plauen absetzten, „weil sein harter Sinn nur nach neuem Kriege gegen Polen stehe",

1242. 1260. 1261. 1309. 1341. 1382. 1410. 1414.

Digitized by Google

verschlimmerten die Lage. Der „feste Schild" war gebrochen; in dem schmählichen
1466. Frieden von Thorn mußte der Orden seine schönsten Besitzungen (Pommerellen, Kulmer Land, Elbing, Marienburg) an Polen abtreten, worauf der Großmeister seinen Sitz nach Königsberg verlegte und in polnische Abhängigkeit kam.

§. 343. Cultur und Literatur im Zeitalter der Kreuzzüge. — 1) Geschichtschreibung. Die Kreuzzüge gaben dem Ritterstande einen so mächtigen Impuls, daß er auch in der Dichtkunst, Literatur und Wissenschaft mit dem Klerus zu wetteifern begann und in denjenigen Zweigen geistiger Thätigkeit, bei denen er sich der lebendigen Landessprache bedienen konnte, die Geistlichkeit übertraf. Nur die gelehrte Wissenschaft in lateinischer Sprache blieb durchs ganze Mittelalter Eigenthum der Kirche. Dies gilt insonderheit von der Geschichte. Die lateinischen Chroniken und Jahrbücher (Annalen) wurden ausschließlich von Klerikern bearbeitet, dagegen besitzt die französische Literatur in Villehardouin und Joinville geschichtliche Denkwürdigkeiten über die Zeit der Kreuzzüge, und die Spanier haben in Muntaner († nach 1330), die Franzosen in Froissart (1335—1400), und die Florentiner in Ricordano Malespini († 1281) Chroniken in der Landessprache, die an Interesse und Werth die meisten gleichzeitigen Erscheinungen überstrahlen. „Die kirchlich-lateinische Geschichtschreibung hatte vom Geiste der Zeit die allgemeine Mitgift ungemeiner Glaubensfähigkeit, von dem der Kirche insbesondere Stärke der Wundergläubigkeit." Quellenforschung war selten, Kritik ganz ungewöhnlich, Sprache und Stil meist unbeholfen, geschmacklos und häufig rhetorisch-schwülstig.

In der **kirchlich-lateinischen Geschichtschreibung** verdienen einer besondern Erwähnung: a) in England, **Wilhelm von Malmsbury** († 1143), Verfasser einer Geschichte der englischen Kirche und der englischen Könige bis auf Heinrich I., die trotz ihrer rhetorischen Form durch Wahrheitsliebe und Gründlichkeit ausgezeichnet ist, ein Werk echten Benediktinerfleißes; und der freisinnige Mönch **Matthäus Paris** († 1259), der Freund König Heinrichs III., der in seiner Geschichte Englands von 1066 bis zu seinem Tod 1259 mit schneidender Schärfe und schonungsloser Offenheit die Entartung der Geistlichkeit, die Erpressungen der Päpste, die Laster und Gebrechen der Hohen darstellt und züchtigt; b) in Frankreich, **Wilhelm von Tyrus**, der Geschichtschreiber der Kreuzzüge und des heiligen Landes, der alle Eigenschaften eines guten Schriftstellers vereinigt. Mit gründlicher Kenntniß der Alten verbindet er Bekanntschaft der morgenländischen und abendländischen Sprachen, genaue Einsicht in die Begebenheiten, denen er zum Theil als Augenzeuge und Mithandelnder beiwohnte, und einen klaren, einfachen Stil, so daß sein sehr frühe in die Landessprache übersetztes Werk ein vielgelesenes Volksbuch wurde; c) in Deutschland, **Otto von Freisingen** († 1158), Halbbruder Konrads III., „ein Mann, der alle Sprachen und Wissenschaften seiner Zeit verstand und unter seinen Zeitgenossen eben so ausgezeichnet durch seine Gelehrsamkeit war, als durch seine Geburt." Sein Zeitbuch (Chronik) ist eine Hauptquelle der mittelalterlichen Geschichte, und hat besonders Werth in den zwei letzten Büchern, die von Friedrichs I. Thaten handeln, da er hier als Augenzeuge und Theilnehmer auftritt, dabei ist er ohne Vorurtheile und Parteilichkeit. Ueberall „erkennt man den gebildeten Mann von Stande, das Kind einer Zeit, wo Deutschland und Italien blühten, wo das letztere den härtesten Kampf um die Freiheit bestand. — Er ordnet die Thatsachen mit Verstand, sein Stil ist rein römisch und doch nicht irgend einem Römer nachgeäfft; er beweist seinen Sinn in der Würdigung heimischer und fremder Sitten und Einrichtungen." —

Die unter dem Namen Denkwürdigkeiten (Memoiren) bekannte Literaturgattung wurde besonders in Frankreich gepflegt. Sie schildern die Erlebnisse irgend einer in die Zeitgeschichte verflochtenen Person und dienen demnach, da sie

Digitized by Google

viele Einzelheiten, viele Aufklärungen, Geständnisse, Gespräche u. A. enthalten, die Triebfedern, Zwecke und Mittel der Handelnden angeben, und somit die Natur, den Charakter, die Eigenthümlichkeiten geschichtlich merkwürdiger Menschen am Besondern nachweisen und anschaulich machen, der wahren Geschichte zur Aushülfe, Quelle und Ergänzung. Dabei gewähren sie durch ihre leichte mit Anekdoten, Witzen und ausführlichen Schilderungen belebte Darstellung eine unterhaltendere Lectüre als die ernste belehrende Geschichte. Zu dieser Literaturgattung gehören vor Allem die Denkwürdigkeiten **Villehardouins** und **Joinville's**, zweier französischer Ritter aus der Champagne, die mit großer Treuherzigkeit, Natürlichkeit und Einfalt die Begebenheiten des vierten und sechsten Kreuzzuges, denen sie beiwohnten, erzählt haben und zwar in der Volkssprache jener Zeit, die trotz der vielfachen Abänderungen in den folgenden Jahrhunderten immer noch höchst interessant und merkwürdig erscheint.

Villehardouin dictirte seinem Kaplan die Geschichte des vierten Kreuzzugs (§. 323) in die Feder, weil er selbst des Schreibens unkundig war, wußte aber der Darstellung eine solche Wahrheit des Ausdrucks und der Empfindung zu verleihen, „daß man beim Lesen des Buchs einem Drama zuzusehen glaubt, in welchem der Marschall eine der Hauptrollen hat. Er spricht, ohne Arges zu ahnen, eben so offen die Gesinnung der Ritterschaft in Bezug auf Raub- und Habsucht und auf rohe Mordlust aus, als er wahre Frömmigkeit und Andacht und einen Glauben, der um so stärker ist, je weniger Antheil der Verstand daran hat, auf rührende Weise kund gibt." Wichtiger in Bezug auf Darstellung, Stil und Sprache ist **Joinville's** († 1318) **Geschichte und Chronik des heiligen Ludwig**. Zwar ist sein Werk in späterer Zeit vielfach entstellt worden, allein „der Ton und die treuherzige Manier der ganzen Erzählung spricht so deutlich den Geist der Zeit aus, in welcher Joinville schrieb, daß man an der Wahrheit und Treue des Bildes eben so wenig bei ihm zweifeln kann, als bei Homer und Herodot." — „Bei aller Einfachheit und Religiosität zeigt er überall eine viel gesundere Einsicht in die Politik als der Heilige, dessen Leben er beschreibt, und der natürliche Gang der Erzählung führt ohne alles künstliche Anordnen und Abtheilen alle Erscheinungen der Zeit mit ihren Wirkungen und Ursachen an uns vorüber."

In ihrem Geiste verfaßte im nächsten Jahrhundert **Froissart** seine **Geschichte** und **Chronik** vom Jahr 1326 bis zu seinem Todesjahr 1400. Als Geistlicher erzogen gewann er durch seine geselligen Talente, durch seine **Ritterromane** und **Ritterlieder**, durch seine Erzählungsgabe, durch Witz und Laune in lustiger Gesellschaft die Gunst der Fürsten und Großen, so daß ihn die Königin von England zu ihrem Privatsecretär machte und er sich in seinem vielbewegten Leben stets des Umgangs der Hohen zu erfreuen hatte. Da er alle Länder und Orte, deren er in seiner Geschichte erwähnt, aus eigener durch große Reisen erworbener Anschauung kennt, mit den meisten Personen persönlich bekannt ist und eine große Gewandtheit im Erzählen besitzt, so ist seine Geschichte sowohl um des Inhalts als der gebildeten Darstellung willen das bedeutendste Werk mittelalterlicher Geschichtschreibung, so sehr auch Ton und Form an die gleichzeitigen Ritterromane erinnert. Froissarts jüngerer Zeitgenosse **Philipp von Comines** (1445—1509) wurde durch seine trefflichen „**Denkwürdigkeiten**", ein gediegenes, durcharbeitetes und in gewandter Sprache dargestelltes Werk, einer der bedeutendsten Begründer der neuern Geschichtschreibung (§. 381).

Froissart „ist unruhig, bewegt und heftig wie die Zeit, deren Sitten und Gebräuche er so meisterhaft beschreibt. Alle Verhältnisse der Ritterschaft werden anschaulich gemacht, Bann und Hinterbann erscheinen handelnd, Angriff und Vertheidigung befestigter Orte, Art der Befestigungen, Ausfälle, Scharmützel, Schlachtordnungen, Schiffe, Seewesen und

Digitized by Google

Seegefechte, Geschütz, Rüstung werden mit einer Leichtigkeit und Ausführlichkeit beschrieben, die wir Homerisch nennen könnten. Herausforderungen, Schwanengelübde, Kämpfe auf Leben und Tod, Lanzenstechen, Turniere, Einzüge der Fürsten, Prachtfeste, Bälle, Kleidungen u. s. w. werden mit einer Genauigkeit und Sorgfalt historisch beschrieben, wie sie der Verfasser der Chronik in seinen Gesängen und Romanen für Damen zu beschreiben gewohnt war." Dabei fehlt es ihm weder an Ernst, noch an Philosophie und religiösem Gefühl.

Unter den Italienern war Ricordano **Malespini** der erste Verfasser einer Geschichte in der Volkssprache. Seine „florentinische Geschichte", die bis zu seinem Todesjahr 1281 reicht und von seinem Neffen Jachetto um fünf Jahre weiter geführt ward, ist angefüllt mit wunderlichen Sagen über die Gründung und ersten Schicksale von Florenz und verräth eben so wenig politischen Charakter als historischen Sinn. Indem jedoch in diesen Sagen die Verknüpfung des Alten und Neuen enthalten ist, gelangen wir dadurch auch in der Geschichtschreibung wie in der Kunst und Wissenschaft zu dem Ergebniß, „daß Literatur und Staaten in Italien auf die Trümmer des Alt-Römischen gebaut sind." Die florentinische Urgeschichte bei Malespini reiht ihren Stoff an geschichtliche römische Ueberlieferung. In dieser Beziehung gleichen die ältesten Geschichtsbücher der Italiener den Werken der hellenischen Logographen (§. 76 b). Der Partei der Guelfen angehörend war doch Malespini frei von der politischen Leidenschaftlichkeit jener Tage. Er und alle Geschichtschreiber der nächsten Zeit schöpften aus den zahlreichen Ricordanzen oder Familienchroniken, Denkwürdigkeiten und Aufzeichnungen der einzelnen Patriziergeschlechter von Florenz. — Bedeutender als Malespini ist sein Landsmann **Dino Campagni**, welcher eine Geschichte oder Chronik von Florenz vom Jahre 1280—1312 verfaßt hat. Die gedrängte oft dunkle Kürze seiner Darstellung erinnert an Thukydides. Er schrieb die Geschichte seiner Vaterstadt aus dem Gedächtniß, so daß er mehr den innern Gang und den pragmatischen Zusammenhang als die äußere Genauigkeit in der Zeitordnung und die Vollständigkeit der Ereignisse im Auge hatte. Ueber das ganze ernst und würdevoll, ja bisweilen streng gehaltene Werk ist ein vaterländischer Sinn und ein nationales Selbstgefühl ausgegossen, die ihm eine gewisse Wärme einhauchen. Tief verflochten in die politischen Parteikämpfe der Weißen, Bianchi (Ghibellinen), und der Schwarzen, Neri (Guelfen), stand Dino Campagni gleich seinem Zeitgenossen Dante auf Seiten der erstern und rügte mit tiefem Schmerze den tiefen Verfall der Sitte, Vaterlandsliebe und Bürgertugend, der aus diesen leidenschaftlichen Parteikämpfen hervorging. In vielen Dingen einen Gegensatz zu Dino bildet das Geschichtswerk des Florentiners **Giovanni Villani**, der an die Geschichte seiner Vaterstadt, die den Kern seines interessanten Buches bildet, auch die gleichzeitigen Begebenheiten im Orient, in Frankreich und England anreiht (§. 351).

In Spanien strebte Alfons X., der Weise, nach der Ehre, Schöpfer einer vollständigen Geschichtschreibung zu werden, wie er eine neue Epoche in der Astronomie begründete. Er ließ nämlich durch besoldete Gelehrte Urkunden und Annalen zu einer spanischen Chronik und zu einer allgemeinen Geschichte auf dieselbe Weise anfertigen wie er die Alfonsinischen Himmelstafeln durch arabische und jüdische Astronomen bearbeiten ließ. Waren auch seine Bemühungen um die Geschichtschreibung weniger erfolgreich als um die Sternkunde, so gab er derselben doch eine Richtung zum Altklassischen, welche in Spanien wie in Italien herrliche Früchte getragen hat. Im Geiste eines Joinville schrieb der Catalonier En Ramon Muntaner im Anfang des 14. Jahrhunderts seine Geschichte der Großthaten der Fürsten des aragonischen Hauses bis zur Krönung Alfons' IV., welche Geschichte zugleich großentheils die seines eigenen Lebens ist, da er meist als Augenzeuge und Mithandelnder berichtet. „Es durchweht die anspruchslose „Chronik" ein wahrhaft epischer Geist, und es verleihen ihr jene Unmittelbarkeit, Naive-

Digitized by Google

tät und Naturwahrheit einen Reiz und eine Frische, die keine Kunst zu ersetzen vermag."

Der castilische Großkanzler Peter Lopez de Ayala suchte im Anfange des 15. Jahrhunderts seinen Landsleuten ein zweiter Livius zu werden; was ihm nicht gelang, erreichte am Ende des Jahrhunderts **Ferdinand (Hernando) del Pulgar** († c. 1490), der Geschichtschreiber der großen Zeit Ferdinands und Isabella's, durch ein Werk, das allgemein als klassisch anerkannt ist und sich noch immer in den Händen der Nation befindet. „Er ist nicht blos des Stils ganz mächtig, und zeigt nicht nur bei der Darstellung der Ereignisse und bei dem Lobe der Thaten große Beredsamkeit, sondern seine ganz unbefleckliche Treue und Wahrhaftigkeit wird auch von seinen Landsleuten allgemein anerkannt." In seine Spuren trat im 16. Jahrhundert Diego Hurtado de **Mendoza**, der spanische Sallust, dessen Geschichte des Kriegs von Granada für ein Muster historischer Darstellung gilt.

2) Schulstudien. Nicht blos die theologischen und philosophischen Studien, sondern auch die praktischen Kenntnisse und die Naturwissenschaften mit allen verwandten Zweigen waren und blieben Sondergut der Geistlichkeit. Aber die Kreuzzüge schufen auch hier eine neue Periode durch Erweiterung des Gesichtskreises und durch Bereicherung der Kenntnisse und Erfahrungen. Der rege Verkehr mit dem Morgenlande brachte die abendländischen Gelehrten in Verbindung mit den Griechen und Arabern, die nicht blos in grammatischen und philosophischen Studien, sondern auch in Naturwissenschaften und allen Künsten des Lebens weit voraus waren. Man lernte griechisch und wurde dadurch in den Stand gesetzt, die Schriften des Aristoteles, die man bisher nur durch arabische Vermittelung besessen, in der Ursprache zu lesen, zu übersetzen und zu verbreiten, was besonders unter dem Schutze des den Künsten und Wissenschaften gewogenen Friedrichs II. geschah. Durch den Besuch der blühenden arabischen Lehranstalten wurde man mit den Erfahrungswissenschaften, denen die Araber ihre Aufmerksamkeit vorzugsweise zuwendeten, vertraut. So wurden Griechen und Mohammedaner die Lehrmeister des Abendlandes und ihre Schriften eine ergiebige Quelle der Bildung und Erkenntniß. Die auf fernen Reisen gesammelte Weisheit des Morgenlandes, das emsige Studium der Griechen und Araber erhellte die klösterliche Finsterniß und schuf einen klaren Blick in die Verhältnisse des Lebens. Bei dem durch die Kreuzzüge herbeigeführten großartigen Völkerverkehr und bei dem allgemeinen Gebrauch der lateinischen Sprache zu wissenschaftlichen Zwecken war die Schulbildung in allen Ländern des europäischen Abendlandes Gemeingut aller Gelehrten und somit die Cultur überall eine gleichartige. Was ein Johann von Salisbury und Roger Baco in England, ein Albertus Magnus in Deutschland, ein Vincent von Beauvais in Frankreich zu Tage förderten, wurde bei allen Völkern bekannt.

Johann von Salisbury (1110—1180), ein einflußreicher Staatsmann unter Heinrich II., in dessen Interessen er eine Reise nach Rom machte, war ein kenntnißreicher, aufgeklärter Geistlicher, der durch seine in reinem Stil geschriebenen Briefe sich als denkenden Mann von Welt- und Menschenkenntniß bewährt, in einer „Metalogicus" benannten Schrift das unfruchtbare Studium der Scholastik und Dialektik rügt und in einem dritten Werk, „Polykraticus", das Betrachtungen über verschiedene Gegenstände und Bemerkungen über Leben und Wissenschaft enthält, sich sehr freimüthig über den Papst und Klerus ausspricht. Gleich ihm war auch sein Landsmann, der berühmte Naturforscher und Mathematiker **Roger Baco** (1214—1294), ein Gegner der Schulweisheit und der scholastischen Grübeleien. Er verstand arabisch, griechisch und hebräisch, war ein guter Beobachter der Natur und des gestirnten Himmels und ein ausgezeichneter Lehrer der Experimentalphysik, besonders der Optik; obschon er dem Aberglauben der Zeit huldigte und

Digitized by Google

an Magie und Astrologie glaubte, büßte er dennoch im Klosterkerker für den Fleiß und die Kühnheit seiner naturwissenschaftlichen Forschungen. — **Albertus Magnus** († 1280), der vielgepriesene Lehrer der Weltweisheit in Straßburg, Paris und Köln und eine Zeit lang Bischof von Regensburg, war aus Schwaben gebürtig. Seine Kenntnisse in den Naturwissenschaften waren so groß, daß ihn seine Zeitgenossen für einen Zauberer hielten und als ein Wunder der Weisheit anstaunten. Seine 21 Foliobände füllenden Schriften geben den Beweis, daß er „das ganze Gebiet des menschlichen Wissens nicht blos im Allgemeinen und speculativ, sondern auch im Einzelnen und praktisch beherrschte." Außer der Theologie und Philosophie hat er besonders, Aristoteles' Spuren folgend, der Naturgeschichte seinen Fleiß und Scharfsinn zugewendet und sowohl in der Pflanzenkunde als in der Lehre vom Thierreich Ausgezeichnetes geleistet. — **Vincent von Beauvais** († 1264), ein fleißiger Sammler, behandelte in seiner Encyclopädie, die er „Spiegel" benannte, die historischen, philosophischen und Naturwissenschaften.

3) Mittelalterliche Rechtspflege. A. Römisches Recht. Als in der Völkerwanderung die germanischen Volksstämme, welche alle dem Grundsatze des persönlichen Rechts huldigten, die Provinzen des weströmischen Reichs eroberten, blieben für die alten Bewohner die römischen Gesetze und Rechtsbestimmungen bestehen, während die Eroberer selbst nach ihren hergebrachten Volksrechten lebten. Mit der Zeit ließen dann einzelne Könige kleinere Gesetzbücher anfertigen, die für die alten und neuen Bewohner gelten sollten; obschon diese größtentheils aus der römischen Gesetzgebung hervorgingen, vermochten sie doch nicht das ursprüngliche römische Recht ganz zu verdrängen. Von der Art waren die Gesetzbücher des Ostgothen Theodorich (§. 245), des burgundischen Königs Sigismund (c. 525) und das Breviarium Alaricum des Westgothen Alarich in Spanien (c. 506). Durch Justinians Eroberungskriege (§. 251 f.) wurde das Corpus juris sowohl in Afrika als in Italien herrschend. Dort verdrängten es die Araber (§. 262), hier aber hielt sich dasselbe neben dem altrömischen Rechte durchs ganze Mittelalter und bildete die Grundlage der juristischen Studien auf den Rechtsschulen von Bologna und Padua (§. 314). — In Gallien hatten die verschiedenen Provinzen verschiedenes Recht. Im Süden blieb die altrömische Gesetzgebung heimisch, bis die justinianische noch dazu kam, in Aquitanien wurde das durch die spanische Herrschaft daselbst eingeführte Breviarium Alaricum beibehalten und in Nordgallien kam das fränkische Gewohnheitsrecht (droit coutumier) zur Geltung. — Durch die mittelalterlichen Rechtslehrer, Glossatoren genannt, wurde das römische und justinianische Recht allmählich über die meisten Länder Europa's verbreitet „theils als wirkliches Subsidiarrecht, theils als geschriebene Vernunft, woraus man Recht schöpft, theils wenigstens als Gegenstand des Unterrichts, zur Vorbereitung auf das Studium der Landesrechte." Auch nach Deutschland und in das nördliche Europa drang das römische Recht, wenn gleich hier nicht wie in den ehemals zum Römerreich gehörenden Ländern alte Erinnerungen und zahlreiche Ueberreste von Gesetzen und Einrichtungen Empfänglichkeit dafür erzeugten. Der Grundsatz, daß der Klerus unter römischem Recht stehe, wirkte in allen christlichen Ländern für dessen Verbreitung, und in Deutschland war demselben auch der Umstand förderlich, daß Italien noch zum deutschen Reich gehörte und dieses nur als eine Fortsetzung des römischen angesehen ward. Es knüpfte sich daran die von den Kaisern genährte Vorstellung, daß das justinianische Recht ein mit der Kaiserwürde in Verbindung stehendes Reichsrecht sei, welches für alle Reichsglieder Gültigkeit habe. Das Bedürfniß eines ausgebildeten Rechts, als bei der zunehmenden Cultur die einheimischen Gesetze und Rechtsbestimmungen nicht mehr genügten, leistete der Verbreitung desselben allenthalben Vorschub. Völlig festgestellt ward jedoch die Anwendung des römischen Rechts im deutschen Reich erst dadurch, daß die Reichsgesetze seit dem Ende des 15. Jahrhunderts dasselbe als geltendes

Digitized by Google

gemeines Recht voraussetzten. Seitdem galt das justinianische Gesetzbuch unbestritten als Subsidiarrecht im deutschen Reich und in den meisten Ländern, die ehemals Bestandtheile desselben waren, wie die Schweiz, die Niederlande u. a. — In Dänemark, Schweden, Rußland, Polen und Ungarn erlangte das römische Recht nur als Gegenstand des vorbereitenden Unterrichts Geltung.

B. Deutsches (Germanisches) Recht. 1. Die leges Barbarorum. Damit das herkömmliche, größtentheils ungeschriebene Recht der deutschen Völker nach ihrer Einwanderung in die römischen Länder nicht untergehe und in Vergessenheit gerathe, ließen manche Könige die heimischen Stammgesetze aufzeichnen, sammeln und ordnen. Die älteste derartige Sammlung ist das salische Rechtsbuch der Franken, das in einer ältern, von den Merowingern herrührenden, und in einer jüngern, aus Karls des Großen Zeit stammenden Revision vorhanden ist (§. 246 f.). Neben diesem ist das Gesetzbuch der Westgothen durch die Gediegenheit des Stoffes und die wissenschaftliche Anordnung von großer Bedeutung.

Wie die meisten „Gesetze der Barbaren" ist auch das salische Rechtsbuch in lateinischer Sprache verfaßt; zum leichtern Verständniß der des Lateinischen unkundigen Richter (Schöffen) auf den Gerichtsstätten, **Malbergen**, wurden jedoch hie und da Uebersetzungen der Hauptbestimmungen in altfränkischer Sprache beigefügt, die unter dem Namen **Malberger Glossen** bekannt sind. Das ebenfalls in zwei Recensionen vorhandene Gesetzbuch der Ripuarier ist größtentheils nur eine ostfränkische unter den austrasischen Königen angefertigte Bearbeitung des salischen Gesetzes mit einigen aus dem römischen Rechte entlehnten oder durch das Christenthum und die kirchlichen Verhältnisse gebotenen Zusätzen und Rechtsbestimmungen. Unter dem Einfluß der ostfränkischen (austrasischen) Könige, besonders des Theodorich und Dagobert, wurden auch die **Gesetze der Allemannen** aufgezeichnet. Sowohl diese wie das zur Zeit der Karolinger und des Bayernherzogs Thassilo gesammelte oder doch vervollständigte **bayerische Gesetzbuch** enthalten neben dem uralten deutschen Volksrechte noch Bestimmungen, die aus dem römischen Rechte übergegangen sind oder durch die kirchlichen und politischen Verhältnisse der Zeit bedingt wurden. Zu Karls des Großen Hauptverdiensten gehört die große Sorgfalt, die er der Aufzeichnung der germanischen Volksgesetze widmete, wobei meistens gesetzeskundige Kleriker verwendet wurden. Von der Art sind die auf dem Reichstag zu Aachen 802 und 803 zusammengestellten **Rechtsbestimmungen der Friesen**, das sog. Wäringer oder Thuringer Gesetz, das in Holstein und Schleswig entstanden, auch als Recht der Angeln und Dänen nach England verpflanzt wurde. Verschieden davon sind die **angelsächsischen Gesetze**, welche ohne Einfluß der Karolinger und ohne fremde Zusätze aufgezeichnet wurden und die zwischen den Königen und den geistlichen und weltlichen Ständen des Reichs vom 6. bis ins 11. Jahrhundert vereinbarten Rechtsbestimmungen (Constitutionen) enthalten. Dagegen trägt das kurze **sächsische Gesetzbuch**, das wegen seiner Strenge verrufen war, deutliche Spuren fränkischer Einwirkung an sich. Die wichtigste **Gesetzsammlung** ist die **der Westgothen**, die in ihrer gegenwärtigen (letzten) Gestalt aus der Zeit des Königs Egiza († 701), des Vaters von Witiza († 710 vgl. §. 263), herrührt. Sie besteht großentheils aus volksthümlichem unter königlicher Autorität aufgezeichnetem Recht. „Diese Lex unterscheidet sich von allen übrigen Volksrechten dieser Periode durch den schöpferischen legislativen Geist, welcher sich in derselben ausspricht, so wie durch ihre Systematik; sie ist überhaupt der erste und älteste Code im modernen Sinne in Europa, in welchem römisches und deutsches Recht zu einem Ganzen verarbeitet worden ist. Berechnet auf eine endliche Verschmelzung der römischen und gothischen Bevölkerung in Spanien zu einer einzigen Nation, will sie auch dortselbst als einzige Rechtsquelle gelten, und erklärt daher die römischen Rechtsquellen für durchaus abgeschafft,

Digitized by Google

obgleich sie viele römische Rechtssätze und mitunter echte Stellen in sich aufgenommen hat." — Das **Gesetzbuch der Burgunder** wurde im Anfang des 6. Jahrhunderts durch König Gundobald († 515) mit Zustimmung der Großen des Landes zusammengestellt und aufgezeichnet und von dessen nächsten Nachfolgern mit Benutzung des römischen Rechts erweitert. Es ist ausgezeichnet durch gute Latinität und milde Fassung. Noch sichtbarer ist die Einwirkung des römischen Rechts in dem **Rechtsbuche der Langobarden**, das von König Grimoald (668) begonnen, unter seinen Nachfolgern Luitprand, Rachis und Aistulf (§. 253) fortgesetzt und dann durch Verordnungen Karls des Großen und einiger römisch-deutscher Kaiser vermehrt worden ist. Es existirt eine doppelte Anordnung, eine ältere chronologische und eine jüngere systematische, welche letztere durch lombardische Rechtskundige mit Glossen versehen ward. Die „Lombarda" trägt Spuren „von steigender Entsittlichung des Volks, Vermehrung der Verbrechen und Anwendung ungermanischer Strafarten."

2. Die Capitularien (vgl. §. 275). Im Gegensatz zu dem alten Volksrechte machte sich frühzeitig das Königsrecht geltend, in dem die merowingischen und karolingischen Frankenkönige theils eigenmächtig, theils unter Zustimmung der geistlichen und weltlichen Aristokratie eine Menge von Verordnungen erließen, denen sie Gesetzeskraft beilegten. Diese königlichen Verordnungen, von denen die meisten von Karl dem Großen und Ludwig dem Frommen herrühren, wurden unter dem Namen Capitularien gesammelt und für allgemein gültig erklärt (die älteste von dem Abte Ansegisus veranstaltete Sammlung fällt in das J. 827). „Sie enthalten hauptsächlich politische und polizeiliche Verordnungen; sehr häufig sind sie aber eigentliche Landfriedens-, d. h. Criminalgesetze, setzen jedoch den Begriff der einzelnen Verbrechen, sowie das Strafrecht überhaupt aus dem Volksrechte voraus. Die merowingischen Constitutionen zeigen regelmäßig noch rohe Strafsatzungen; die karolingischen Capitularien zeichnen sich dagegen durch Milde und durch das Bestreben, die Lebensstrafen möglichst zu beseitigen, aus." Karls Capitularien beruhen auf deutscher Grundlage, trotz ihrer lateinischen Sprache. „Keinen Untrieb germanischen Wesens hat dieser große König verkommen lassen, jeden aber in Zucht genommen, veredelt, an die rechte Stelle gebracht und so fähig gemacht, herrlichere Blüthen und nützlichere Früchte zu zeitigen, als zuvor." Es war das erste große Gesetzbuch der Germanen. Nach der Trennung Deutschlands von dem fränkischen Reiche traten allmählich an die Stelle der Capitularien die Constitutionen der deutschen Kaiser; anfangs eigenmächtige Verfügungen, später, als die Stände auf den Reichstagen sich dabei betheiligten, als eigentliche Reichsgesetze. 3. Deutsche Rechtsbücher. Mit der zunehmenden Ausbildung der mittelalterlichen Standesverhältnisse wurden auch die Rechtsbestimmungen mannichfaltiger und das herkömmliche Volksrecht reichte nicht mehr aus. Es entstanden daher neue Rechtsbücher, die, da sie größtentheils in mittelhochdeutscher Sprache verfaßt sind, nicht blos für die juristische Bildung der Zeit, sondern auch für die Sprache und Literatur große Bedeutung haben. Die wichtigsten Rechtsquellen sind: a) die Weisthümer, d. h. „urkundliche von Gemeinden, Genossenschaften oder Schöffencollegien ausgehende oder veranlaßte Anerkenntnisse und Erklärungen über Rechte, zur Verhütung künftiger Streitigkeiten durch Bestätigung des bisherigen Zustandes und Gebrauches, so daß das urkundliche Anerkenntniß selbst im Falle eines dereinstigen Streites bestimmt ist, als Rechtsquelle für dessen Entscheidung zu dienen. Der Form nach erscheinen sie bald als vertragsmäßige Vereinbarungen, bald als specielle Beantwortungen der von den Berechtigten zur Erklärung vorgelegten Fragen, bald als Rechtsbelehrungen, von den Schöffen eines Gerichtshofs auf Erfordern ausgestellt." b) Der Sachsenspiegel. „Darunter versteht man eine Aufzeichnung theils gemeiner deutscher, theils sächsischer Rechtsgewohnheiten und reichsgesetzlicher Bestimmungen, welche nach einer bis in das Ende

Digitized by Google

des 13. Jahrhunderts verfolgbaren Sage einem anhaltischen (nordthüringischen) Schöffen Eicke von Repgow zugeschrieben wird, welcher das Rechtsbuch auf Bitten eines Grafen Hoyer v. Falkenstein verfaßt haben soll." Die erste Abfassung scheint vor der Mitte des 13. Jahrhunderts geschehen zu sein; die gereimte Vorrede ist erst später beigefügt worden. c) Der Schwabenspiegel. Während der Sachsenspiegel nur als ein für ein einzelnes Land bestimmtes Gesetzbuch gelten will, macht der Schwabenspiegel, ein aus römischen, kaiserlichen und canonischen Rechtsbestimmungen so wie aus den Gewohnheitsrechten zusammengesetztes (compilirtes) Sammelwerk, Anspruch auf den Charakter eines allgemeinen deutschen Gesetzbuches. Als „Kaiserrecht" war der Schwabenspiegel in Süddeutschland von großem Ansehen; die Abfassung fällt in die Zeit Rudolfs von Habsburg. Beiden Spiegeln scheint eine gemeinschaftliche ältere Rechtsquelle zum Grunde zu liegen. Jede der beiden Sammlungen zerfällt in ein Landrechtbuch und in ein Lehnrechtbuch.

Der Sachsenspiegel wurde bald nicht nur mit Glossen versehen, die zum Theil wieder Gesetzeskraft erlangten, sondern er erfuhr auch Umänderungen und Vermehrungen. So entstand aus einer Verbindung des Magdeburger Städterechts mit dem Sachsenspiegel das sog. Magdeburgische Weichbild, so das Stadt- oder Weichbildrecht von Goslar, Breslau u. a. m. — Noch eigenthümlicher, wenn auch minder zahlreich, sind die Rechtsbücher, die zur Familie des Schwabenspiegels gehören; so das Rechtsbuch Ruprechts (vollendet 1328), bei dem sich die ersten Spuren einer wissenschaftlichen Behandlung des deutschen Rechts zeigen, und das in Süddeutschland großes Ansehen genoß; so das kleine Kaiserrecht aus der zweiten Hälfte des 14. Jahrhunderts.

d) Provinzielle Landrechte und Stadtrechte. Mit der zunehmenden Macht der Landesfürsten und dem stärker hervortretenden Particularismus wurden in einzelnen Ländern und in den Reichsstädten Aufzeichnungen der gemeingültigen Rechtsbestimmungen vorgenommen, die sich zwar an die beiden Rechtsspiegel anlehnten, aber in Methode und Auswahl von einander abwichen. Von der Art war das unter den Babenbergern angefertigte österreichische Rechtsbuch, das durch Kaiser Ludwig den Bayer veranstaltete bayerische Landrecht u. a. m. Früher und selbständiger als die Landrechte entwickelte sich das Stadtrecht oder Weichbildrecht „theils auf der Grundlage der frühern altrömischen Verfassung, theils und hauptsächlich aber auf der Grundlage kaiserlicher oder landesherrlicher Privilegien oder der alten Kühren (Willküren, d. h. der selbstgeschaffenen Statuten), besonders durch die amtliche Thätigkeit des Raths und der Stadt-Schöffen." Häufig wurden die Gesetze einer Stadt auf eine andere übertragen, so daß sich gewisse Gruppen oder Familien solcher Stadtrechte erkennen lassen, wobei auch wieder die Scheidung in Nord und Süd wie bei den Spiegeln eintritt.

In dem norddeutschen Stadtrechte geben sich drei Gruppen kund: die **hallisch-magdeburgische**, die, auf den Sachsenspiegel gegründet, in Sachsen, Böhmen, Schlesien und Posen verbreitet war; das **lübische Recht**, das sich in Lübeck unter den Einflüssen eines großartigen Verkehrs und einer frühzeitig bemerkbaren wissenschaftlichen juristischen Bildung mit vieler Selbständigkeit entwickelte und sich weithin über die Ostseeländer verbreitete; endlich das **friesische** Stadtrecht, das durch die Autonomie der städtischen Gemeinden sich ganz selbständig und eigenthümlich ausbildete. Unter den süddeutschen Stadtrechten lassen sich 4 Gruppen unterscheiden: eine **rheinische**, die sich an das **Kölner Recht** anlehnt; eine **schwäbische**, die den Schwabenspiegel zur Grundlage hat; eine **bayerisch-österreichische**, die sich auf das fürstliche Landrecht stützt, und eine **fränkische** von mehr eigenthümlicher und selbständiger Entwickelung.

Digitized by Google

C. Das canonische Recht. Mit der Lehre des Evangeliums wurde auch zugleich das Kirchenrecht den germanischen Völkern des Abendlandes zugeführt und zur Geltung erhoben. Als Quellen dieses kirchlichen Rechts wurden angesehen: 1) Die Beschlüsse (Canones) der allgemeinen (ökumenischen) und provinziellen Kirchenversammlungen (Concilien); 2) die bischöflichen Synodalstatute (Capitula episcoporum); 2) die Aussprüche (Decretales), welche von den römischen Päpsten ergingen, theils in der Form von Rechtsbelehrungen auf ergangene Anfragen anderer Bischöfe, theils als wirkliche Erkenntnisse in streitigen Fällen, deren Entscheidungsrecht der römische Stuhl allmählich an sich zu bringen gewußt hatte. Schon im 6. Jahrhundert wurden sowohl von den Beschlüssen als Decretalen Sammlungen veranstaltet.

Die in Sevilla (a. 618) und Toledo (a. 633) entworfene und dem Bischof Isidor von Sevilla († 636) zugeschriebene Sammlung wurde im 9. Jahrh. mit einer Sammlung unechter, den römischen Päpsten aus den ersten 4 Jahrhunderten fälschlich beigelegter Decretalen in Verbindung gebracht. Diese **„pseudo-isidorischen Decretalen"** wurden in der zweiten Hälfte des 9. Jahrh. in allgemeinen Gebrauch gesetzt (§. 282). Wie das römische Recht, so übte auch das canonische Recht auf das altdeutsche Volksrecht großen Einfluß. Bei der zunehmenden Macht des Klerus und der Kirche wurde das canonische Recht, das bei den geistlichen Gerichtshöfen ausschließlich Geltung hatte, immer weiter ausgedehnt und erlangte immer größeres Ansehen. Die canonischen Decrete, die sich in der Form an das ausgebildete römische Recht anschlossen, zeichneten sich durch wissenschaftliche Methode und durch überzeugende Entscheidungsgründe vor den weltlichen Rechtsbestimmungen vortheilhaft aus, daher sie auch bald als Lehrgegenstand auf den Rechtsschulen dienten. Die bedeutendste und angesehenste Sammlung der kirchlichen Gesetze und Decrete war die des Camaldulenser-Mönchs **Gratian von Bologna** (verfaßt c. 1140—1151), bis Papst Gregor IX. selbst durch den Dominicaner **Raimundus de Pennaforte** im J. 1234 eine umfassende Decretalensammlung veranstalten ließ, die dann als Gesetz-Codex des kirchlichen Rechts in ganz West-Europa anerkannt wurde. Diese wurde dann von mehreren der folgenden Päpste ergänzt und fortgesetzt.

Was den Rechtsgang angeht, so wurde das uralte Volksgericht schon unter den karolingischen Kaisern mehr und mehr beschränkt und die Entscheidung in die Hände einiger von den Königen oder ihren Beamten ernannten Schöffen und Richter gelegt. Doch blieben Mündlichkeit, Oeffentlichkeit und persönliches Erscheinen der Parteien die Grundlagen des Gerichtsverfahrens. Neben dem Eide, dem Urkundenbeweise und den Zeugenaussagen waren durch das ganze Mittelalter hindurch Gottesgerichte (Ordalien) und gerichtliche Zweikämpfe in Uebung. Folter, Rad, schauderolle Kerker und andere barbarische Strafen galten für unentbehrliche Hülfsmittel der Rechtspflege, wenn gleich das uralte Recht der gleichartigen Vergeltung, das rohe Talionsrecht, auf welchem das Faustrecht und die Blutrache wurzelte, nicht über das Zeitalter der Karolinger rechtlich im Gebrauch gewesen zu sein scheint. Schon frühe fand die gesetzliche Bestimmung Eingang, daß Beschädigungen an Personen oder Habe durch eine entsprechende Vergütung, Wergeld, gesühnt werden könne.

4) Die mittelalterlichen Dichtungen romanischer Zunge. Den größten Einfluß übten die Kreuzzüge auf die Poesie, die von der Zeit an fast ausschließlich in die Hände der Ritter und weltlichen Dichter überging. Die Streiter, die von höhern Beweggründen getrieben die Großthaten vollbrachten, suchten dieselben auch im Liede zu verherrlichen; und die romantische Poesie, deren Mittelpunkt und Kern Liebe und Frauendienst war (s. Anhang §§. 8. 11), konnte nicht füglich von Geistlichen gepflegt werden. Zwei Umstände bewirkten, daß die Dichtkunst eben

Digitized by Google

so gleichartig und universell war, wie die lateinische Wissenschaft, erstlich der Verkehr und die Berührung der verschiedensten Völker im heiligen Lande und der dadurch bewirkte leichte Austausch der nationalen Sagen und Dichtungen, und zweitens die große Verbreitung und allgemeine Verständlichkeit der romanischen Sprache, in welcher die meisten Poesien verfaßt waren. In den Ländern, die ehemals Bestandtheile des römischen Reiches bildeten, in Italien, Frankreich, Spanien, redete man damals Sprachen, die unter einander sehr ähnlich waren und nur als Dialekte einer und derselben Kernsprache angesehen werden konnten, so daß die literarischen Erzeugnisse des einen Landes ohne Mühe in dem andern verstanden wurden, und daß zum mündlichen Verständniß nur ein kurzer Verkehr erforderlich war. Diese romanische Sprache war seit den Eroberungen der Normannen auch in England einheimisch, und durch den ununterbrochenen Verkehr Deutschlands mit Italien und dem burgundischen Reiche in Südfrankreich war sie auch über den deutschen Westen und Süden verbreitet. Dadurch wurden die poetischen Erzeugnisse der catalonischen und provençalischen Landschaften, wo die Dichtkunst vorzugsweise zu Hause war, bald Gemeingut der ganzen europäischen Menschheit und da der Inhalt nicht sehr mannichfaltig war, sondern sich ausschließlich entweder mit heiligen Stoffen aus der christlichen Vorzeit befaßte, oder sich um Rittersagen, Abenteuer und Minnedienst drehte, so nahm die Poesie aller Länder eine ähnliche Richtung und hatte ähnliche Gegenstände zum Inhalt. Von der Provence ist es bekannt, „daß die sogenannte frohe Kunst und die Gerichtshöfe der Damen über Liebe, Gesang, Edelmuth und Gewandtheit daselbst ihren eigentlichen Sitz hatten; daß die Poesie dort eben so, wie zu Homers Zeit in Griechenland, von Festen und Mahlen unzertrennlich war, daß die Sänger der Tapferkeit und der Liebe dort sich bildeten und ihre Muster suchten, daß endlich Dante und Petrarca aus diesen Quellen tranken, ehe sie sich über die mittlere Höhe ihrer Nation emporschwangen;“ und in dem gesangreichen Spanien mit seiner melodischen Sprache boten die Kämpfe mit den Mauren eine unversiegbare Quelle zu Rittersagen und Heldendichtungen, das verfeinerte Ritterthum mit seinen Turnieren und seiner Frauenverehrung gab reichen Stoff zu lyrischen Gesängen der Liebe und der Manneskraft, und die südliche im Kampf mit den Mohammedanern gesteigerte Gluth des Glaubens hauchte Begeisterung für Religion und christlichen Heiligendienst ein. — Aus dem Gesagten ergibt sich, daß die mittelalterliche Poesie ihrem Inhalte nach in drei Gattungen zerfällt, in Heldengedichte und Heldenlieder (Epopöen und Romanzen), sofern Ritterthaten, Kämpfe, Abenteuer und Liebesverhältnisse, die als nothwendiges Element der romantischen Poesie galten, den Inhalt bildeten, in lyrische Gesänge, wenn der Dichter seine Empfindungen, Gefühle, Stimmungen oder Gedanken in melodischen, zu Gesang und Saitenspiel geeigneten Versen aussprach, und in religiöse Dichtungen, wobei bald die Ergüsse der Andacht und der religiösen Begeisterung, bald die Lobpreisungen Gottes und der Maria, bald die frommen Thaten und Geschicke der Heiligen den Stoff hergaben. — Die Dichter aller Arten erzählender und lyrischer Poesie werden unter dem Gesammtnamen Troubadours und Trouvères zusammengefaßt. Kaiser, Könige, Fürsten und Edelleute jeden Ranges setzten eine Ehre darein, zu den Troubadours gezählt zu werden. Wie der deutsche Minnegesang schied sich auch die Kunst der Troubadours in eine mehr volksthümliche und naturgemäße und in eine conventionelle für die höhere Gesellschaft berechnete Gattung. In der letztern „tritt die Sprache der herkömmlichen Galanterie an die Stelle der unmittelbaren und leidenschaftlichen Gefühlsergüsse, und die Verehrung und Huldigung für die gepriesene Dame ist meist nur Sache der Phantasie ohne rechten Herzensantheil.“ Die höfischen Liebeslieder gleichen einer „Perlenschnur von lobenden Beiwörtern, von Bildern des Schönheitspreises“, und statt vom wirklich Erlebten und Thatsächlichen auszugehen

Digitized by Google

und dadurch einen immer neuen Inhalt, ein ewig Jugendliches zu haben, bewegen sie sich in allgemeinen Klagen oder Betrachtungen.

Am mannichfaltigsten waren die **lyrischen Dichtungen**, wozu auch die Lehrpoesie zu rechnen ist. Die Liebeslieder in der verschiedensten Form, in heiterm oder elegischem Ton, nahmen den größten Raum ein; enthielten sie die Erzählung eines Liebesabenteuers in regelmäßigen Stanzen, so nannte man sie Romanzen; verwandt damit waren die Lays, die einen tragischen Ausgang hatten und zur Harfe recitirt wurden. Sirventes waren Spottgedichte, höhnende Lieder, scharfe Rügen im Sinne einer Partei, im Dienste eines Schutzherrn, energische Kampflieder, wie sie die arabische Literatur in so reicher Fülle aufzuweisen hat. Tenzonen waren Wett- und Streitgesänge voll Witz und Humors und muthwilligen Spiels, aber mitunter auch voll trockener Spitzfindigkeiten und ermüdender Wortmacherei; Pastourelle, poetische Beschreibungen ländlicher Gegenstände u. dergl. m. Die **epischen Gedichte** behandelten gewisse Sagenkreise, die sich an mythische oder historische Personen anlehnten, theils aus der alten Welt, wie der Trojanerkrieg und die Alexandersage, theils aus der christlichen Zeit, wie die Sage von Karl dem Großen und seinen Paladinen, von Arthur und seiner Tafelrunde, womit später die walisische Gralsage verbunden wurde u. a. m. (s. Anhang §. 17 u. a.). — In der Reihe der Troubadours glänzten Kaiser Friedrich II. und sein Kanzler Peter von Vineis, Richard Löwenherz von England, Alfons II. und Peter III. von Aragonien, Friedrich III. von Sicilien, ein Herzog von Brabant, Thibault von Champagne und eine große Menge Grafen des südlichen Frankreichs. Zu den gepriesensten gehörten der provençalische Art Foulques von Thoronet, Pierre Vidal, Bernard von Ventadour, Fulko von Marseille, Faydit, von dem Dante sagt, daß seine Zunge Helm, Schild, Schwert und Speer sei, und **Bertrand von Born**, dessen Sirventen, die von Mund zu Mund gingen, in den Streitigkeiten Heinrichs II. von England mit seinen Söhnen eine solche Wirkung hervorbrachten, daß sie von der Garonne bis an den Ausfluß der Seine unaufhörlich Mord und Todtschlag veranlaßten. — Unter dem Namen Fabliaux begriff man alle Arten „moralischer und wiederum leichtfertiger, scherzender, spottender und oft sehr obscöner Erzählungen und Schwänke." Diese Gattung wurde von Frankreich nach Italien verpflanzt, wo sie in Boccaccio einen talentvollen Bearbeiter fand.

Italien. Die ganze abendländische Dichtung und Weisheit concentrirte sich im 13. und 14. Jahrhundert in Italien, wo Fürsten, Prälaten, Städte und reiche Familien in Beförderung und Pflege der Künste und Wissenschaften und ihrer Träger mit einander wetteiferten, wo das entwickelte kirchliche und bürgerliche Leben Musik und Baukunst hervorrief und alles das beförderte, was mit den Gewerben, der Schifffahrt, dem Handel, der Politik und den diplomatischen Künsten in Verbindung stand, wo an den berühmten Universitäten zu Bologna und Padua die tiefsinnigsten Theologen, die gelehrtesten Juristen (Glossatoren §. 314), die scharfsinnigsten Grammatiker, die genauesten Mathematiker und Naturforscher lehrten, wo aller Glanz, alle Cultur, alle geistige Regsamkeit der mittelalterlichen Welt sich beisammen fand. Der wahre Repräsentant dieser italienischen Bildung ist Dante, in dem die ganze Weisheit und Poesie des Abendlandes wie in einem Brennpunkte vereinigt ist (§. 351). Seine Vorgänger in einheimischer Dichtkunst waren der patriotische Mantuaner Sordello, der Florentiner Guido Guinicelli, der Sänger idealer Liebe, Guido Cavalcanti u. A.; sein Lehrer in allen Wissenschaften war Brunetto Latini, der bald in Florenz, bald in Paris Vorträge hielt und seine ganze Weisheit über Geschichte, Erd- und Himmelskunde, Naturwissenschaften, Theologie, Philosophie, Redekunst u. a. in einer großen Encyclopädie, Schatz genannt, zusammenfaßte. Die volksthümliche Geschichtschreibung in der Landessprache begann der Flo-

Digitized by Google

rentiner Ricordano Malespini (vgl. oben) in einer mit vielen unterhaltenden Märchen ausgeschmückten Geschichte seiner Vaterstadt bis zu seinem Todesjahr 1281. Er war der Vorgänger von Johann Villani (§. 351).

V. Verfall der Lehnsmonarchie und Entartung der Kirche.

1. Das Zwischenreich (Interregnum) 1250–1273.

§. 344. Nach dem Tode Friedrichs II. trat für Deutschland eine verhängnißvolle Zeit ein und des Sängers Wort, „mein Dach ist faul, es triefen meine Wände," ging in Erfüllung. Auswärtige Fürsten ohne Macht und Einfluß führten den Kaisertitel, indeß im Innern Anarchie und Gesetzlosigkeit waltete und nur der Starke sich Recht zu schaffen vermochte (Faustrecht). Als Wilhelm von Holland (§. 328), „unser Pflänzlein", wie ihn der Papst nannte, im Kampfe wider die tapfern in demokratischen Gemeinwesen lebenden Friesen auf den gefrornen Untiefen gefallen war, lenkte der Erzbischof von Köln die Wahl auf den reichen **Richard von Cornwallis**, den Bruder König Heinrichs III. von England, während der Erzbischof von Trier und sein Anhang **Alphons** (X.) **den Weisen von Castilien**, einen Verwandten des hohenstaufischen Herrscherhauses (§. 393), mit dem Kaisertitel zierten. Jener fuhr einigemal mit Schätzen beladen den Rhein herauf, um die Habgier der Fürsten, die ihn „um seines Geldes willen" gewählt, zu befriedigen; der letztere besuchte nie das Reich, zu dessen Herrschaft er berufen war. Während dieser kaiserlosen Zeit suchten herrschsüchtige Fürsten und Bischöfe ihre Besitzungen und Rechte zu erweitern, theils durch Befehdung und Unterdrückung minder mächtiger Edlen, theils durch Bekämpfung der aufstrebenden Städte, theils durch widerrechtliche Aneignung von Reichslehen, Zöllen, Rechten u. dergl. Was diese im Großen trieben, übten die Ritter und Vasallen im Kleinen. Von ihren Burgen herab, die, wie noch jetzt deren Ruinen beweisen, an den Ufern schiffbarer Flüsse oder an der Seite belebter Heerstraßen angelegt waren, führten sie ein wildes Raubleben, schleppten Reisende in ihre Burgverließe, um ein schweres Lösegeld zu erpressen, plünderten die Güterwagen der Handelsstädte und trotzten hinter ihren festen Mauern den machtlosen Gesetzen und Gerichten. Wurde doch sogar die Königin in der Nähe der Reichsfeste Trifels von zwei Rittern überfallen und ihres Schmucks und ihrer Kostbarkeiten beraubt. „Die Unart des deutschen Adels, nirgends gezügelt durch oberrichterliche Gewalt, erhob das unritterliche Faustrecht, Beraubung und Mißhandlung des Schwächeren und Wehrlosen zur gedankenlosen Lebensgewohnheit, und verdunkelte oder erstickte jedes Rechtsgefühl, jede Regung der Nationalehre, unterdrückte jede Rücksicht auf gemeinsame Wohlfahrt." Die Idealität zog sich aus dem Staat in das einzelne Gemüth, aus dem Leben in die Dichtung zurück. „Damit begann die innere Selbstauflösung des Ritterthums, der Zwiespalt trat in ihm ein und die Ausartung einerseits in jene minneselige und minnesieche Gefühlsschwelgerei, and-

28. Jan. 1256.

Digitized by Google

rerseits in die Rohheit des Raubritterthums." Von der Zeit an ging das große, ruhmvolle Reich einem trostlosen Zerfalle entgegen. Es war nur ein schwacher Nothbehelf gegen die Gewaltthaten des Faustrechts und den frechen Uebermuth des gewappneten Mannes, daß der kraftvolle Erzbischof Engelbrecht von Köln das Freigericht der heiligen **Feme** in Westfalen gründete oder erneuerte und daß die Städte zu gegenseitigem Schutz in Bündnisse („Einigungen" und „Eidgenossenschaften") zusammentraten. Unter diesen **Städtebündnissen** ragten durch Macht und Umfang besonders hervor: die norddeutsche von Lübeck und Hamburg gegen die Gewaltthätigkeiten der Dänen und Norweger gestiftete **Hansa** und der von Mainz, Worms, Speyer, Straßburg, Basel, Frankfurt u. a. geschlossene **rheinische Städtebund**, dem auch einige Fürsten beitraten. — Die Städte bildeten den einzigen Lichtblick in diesen dunkeln Zeiten; sie allein „vertraten den Gedanken an eine Fortentwickelung der nationalen Gesellschaft; sie hielten den Glauben an die Zusammengehörigkeit der ihren Mittelpunkt fliehenden Kräfte fest; sie stellten tapfer die Nothwendigkeit des Rechts der räuberischen Gewalt, dem schnöden Eigennutze gegenüber. Klug, mannhaft, einig und ehrefrig überdauerten sie nicht allein jene jammervolle Zeit; blühender an Schmuck, reicher an Gut und Waffen wie an weltgestaltenden Planen, geläutert und veredelt im Genusse gemeinheitlicher Verfassung, gehen sie durch König Rudolfs ärmlichen, aber wohnlichen Nothbau des Reichsstaats in das vierzehnte Jahrhundert ein, und bereiten sich für die längst verkündeten Stürme der Zunftkämpfe, der Demokratie, vor" (§. 338). Der Sieg bei Husbergen (1262), in welchem die Straßburger ihren Bischof, die Schlacht bei Kitzingen (1266), in welcher die Würzburger die Grafen von Henneberg und Kassel schlugen, die Besiegung und Gefangenschaft des Erzbischofs Engelbrecht von Köln durch die Bürger von Köln (1271) bewährten den Geist und auch die Macht, die sich in den Städten immer mehr entwickelten. Viele Raubritterburgen und Zollstätten erlagen dem vereinten Angriffe dieser Städtegenossenschaften. — Sehr hart war dagegen das Loos des unfreien Bauernstandes. In den Fehden der ritterlichen Gutsherren wurden oft die Dörfer und Höfe niedergebrannt und die Ernte verwüstet; die Jagden wie das Wild waren den Saaten verderblich; die persönlichen Leistungen, durch Frohndienste, Steuern, Zehnten und Abgaben jeglicher Art waren endlos; ohne Recht und Schutz der Gesetze war der unfreie Mann den härtesten und entehrendsten Strafen ausgesetzt. Dabei noch feudaler Uebermuth und die durch brutale Rechte geförderte Frivolität eines zuchtlosen Herrenstandes. Die Bauernaufstände, deren die Geschichte des Mittelalters eine ansehnliche Menge aufzuweisen hat, dienten nur zur Verschlimmerung ihrer Lage. „Wahrlich! es bedurfte für diesen Stand gar sehr der kirchlichen Lehre von christlicher Demuth, um sich über unchristliche Erniedrigung zu trösten." — Die durch die Kreuzzüge bewirkte Verbindung der christlichen Nationen Europa's zu großen Völkermassen und gemeinschaftlichen Zwecken verschwindet von nun an mehr und

c. 1220.

1241.

1247.

Digitized by Google

mehr und es bilden sich allmählich die einzelnen Völker und Nationalitäten selbständig aus.

Femgericht.

1. Die **Femgerichte**, die sich im Laufe der Jahrhunderte über den größten Theil von Deutschland ausbreiteten, aber ihren Hauptsitz fortwährend in Westfalen (auf der „rothen Erde") und insbesondere in Dortmund hatten, standen unter einem obersten Stuhlherrn, welche Würde meistens dem Erzbischof von Köln oder mitunter auch dem Kaiser selbst übertragen wurde. Die Richter und Freischöffen, welche unter dem Vorsitz eines Freigrafen bei den einzelnen Freistühlen den Rechtsgang leiteten, wurden aus der Zahl der sogenannten Wissenden oder Eingeweihten genommen, die durch geheime Losung einander kenntlich waren und sich zur unbedingtesten Verschwiegenheit eidlich verpflichten mußten.

Städtebündnisse.

2. **Hansa**. Die wichtigsten Glieder des nach dem Vorbilde flandrischer und wallonischer Städte und unter dem Einfluß vieler von dorther nach den Ostseestädten eingewanderten Bürger und Handwerker gebildeten Hansebundes, der im Jahr 1364 77 Städte faßte, waren: Köln (anfangs Mitglied des rheinischen Bundes), Braunschweig, Wismar, Rostock, Stralsund, Julin (Wollin), Wisby (Gothland), Bergen (Norwegen), Riga, Grüningen, Lüneburg, Elbing, Bremen, Magdeburg, Halle, Goslar u. a. m. Das Wort „Hansa" ist ursprünglich altsämisch, Bezeichnung einer Abgabe und bedeutete dann jede Verbindung, deren Mitglieder Beiträge „zu einem gemeinschaftlichen" Zweck entrichteten.

3. Die Mitglieder des **rheinischen Städtebundes**, der außer den genannten noch die Städte Freiburg, Breisach, Zürich, Kolmar, Oppenheim, Boppard, Bonn, Trier, Metz, Fulda, Frankfurt, Gelnhausen, die Herzöge und Grafen von Bayern, Würtemberg, der Pfalz und Thüringen umfaßte, schlossen sich später, als die Verschiedenheit der Interessen zwischen den adeligen und bürgerlichen Mitgliedern eine Trennung und baldige Auflösung herbeiführte, größtentheils dem schwäbischen Bunde an (§. 359).

Deutscher Handel.

Von dem an bildete Deutschland den Mittelpunkt des europäischen Handels. Die Erzeugnisse des Orients wurden durch die italienischen Handelsstädte nach Augsburg und Nürnberg gebracht und von da weiter verführt. Aus den lebenskräftigen Städten der gesegneten Lombardei zogen die Saumrosse durch die finsteren Tyroler- und Schweizer-Alpen nach Bayern, Schwaben und Franken und weckten überall auf ihrem Wege städtische Betriebsamkeit. Die Pfefferkörner Indiens, die Seidengespinnste China's, der Safran Afrika's, die Gewürze und Spezereien Arabiens und Aegyptens, alle diese und andere Waaren bewegten sich auf den alten oft genannten Wegen über die Alpenpässe in den Thälern der Kulpa, Drave, der Enns, des Inn, der Isar, des Lech zur Donau hinab, sammelten sich dort in den Donau-Städten Augsburg, Kempten, Ulm, Regensburg, Passau, Linz, Wien u. s. w., wurden von da längs der Donau in die Nachbardistrikte vertheilt und auf den alten Verbindungsstraßen zum Rhein, zum Main, zur Elbe, zur Oder verfahren. Umgekehrt wurden die Erzeugnisse Deutschlands, die Augsburger Kunstprodukte, die Nürnberger Fabrikate, die schlesische, bayerische und westfälische Leinwand, die rheinischen und steyerischen Waffen, Stahl- und sonstigen Metallwaaren, die niederdeutschen Wollengewebe und endlich die nordischen Pelze auf demselben Wege zum Meere geschafft und von Venedig aus nach Italien, nach Konstantinopel, endlich nach Arabien und Aegypten hin verschifft. — Straßburg, Frankfurt und Köln dienten als Stapelplätze für die nach Frankreich und nach den Niederlanden gehenden Waaren; Erfurt war der Mittelpunkt des deutschen Binnenhandels. Die Hansa versah Rußland (durch Wisby und Nowgorod), Scandinavien und London (wo sie einen privilegirten Markt, den sogenannten Stahlhof, hatte) mit deutschen Waaren. Wien vermittelte die Verbindung mit Konstantinopel. Wisby, von deutschen Ansiedlern gegründet und zum Theil bevölkert, „fast das ganze Mittelalter hindurch ein Hauptvereinigungspunkt des nordeuropäischen Handels, jetzt verödet und einsam, zeigt nur noch in den Marmorruinen der Kirchen die Spuren geschwundenen Glanzes." Nowgorod am Wolchow, in dunkler Zeit als selbständiges städtisches Gemeinwesen aus-

Digitized by Google

gebildet, vermittelte den Verkehr des Südens von Konstantinopel und Kairo her, so wie den Karavanenhandel der Bulgaren mit den finnischen Völkerschaften. Dem Freistaate waren die Völker bis zum Onegasee unterworfen und gaben dem stolzen Worte Wahrheit: „Wer kann wider Gott und Nowgorod!" Aus allen Gegenden flossen Reichthümer nach Deutschland und die in der ersten Zeit sehr ergiebigen Bergwerke im Harz, im Thüringerwald und im Erzgebirge mehrten die Masse des Silbers. — Außer den Ueberfällen der Raubritter war auch noch das allenthalben herrschende Strandrecht, Stapel- und Krahnrecht eine schwere Geißel für den Handelsstand. Der Geldhandel war hauptsächlich in den Händen der Lombarden und **Juden**, und da die letzteren mit diesen Geschäften häufig drückenden Wucher verbanden, so steigerten sie dadurch den schon aus religiösen Beweggründen in der Brust der Christen keimenden Judenhaß. „Von den Anfängen des Mittelalters an, auf welches sich die christlich-römische Antipathie gegen sie verpflanzte, bis über dessen Ende hinaus, sehen wir sie im Winden und Ringen gegen Schmähung und Verfolgung. Sie erholten sich von jeder Verfolgung und suchten und fanden Entschädigung für Mißhandlung, Beraubung und Austreibung im Geldgewinn von den Christen, die bei dem kirchlichen Verbot der Zinsnahme unter Christen der Juden nicht entbehren konnten. Die ganze Schärfe des Judengeistes richtete sich auf den Wucher, und darin vergalten sie den Christen durch Unverschämtheit ihrer Plusmacherei und hartherzige Benutzung der Verlegenheiten, wo man sich an sie wandte, Hohn und Druck." Außer den großen Verfolgungen, denen die Juden besonders zur Zeit der Kreuzzüge ausgesetzt waren, wurden sie noch vielfach an Ehre und Gut verletzt. Sie lebten in besondere Viertel oder Gassen abgesperrt, mußten Abzeichen tragen, wurden oft schwer geschatzt, ihre Schuld- und Zinsforderungen für ungiltig erklärt u. dgl. m.

Juden.

2. Gründung der Habsburger Macht.

§. 345. **Rudolf von Habsburg und Ottokar von Böhmen.** Eine wichtige Folge des Sinkens der kaiserlichen Gewalt während des Zwischenreichs war die Ausbildung der Fürstenmacht, indem eine Menge Herzogthümer und Grafschaften Landeshoheit (Territorialrecht) erwarben (vgl. §. 316 b.). Als daher nach Richards Tod eine neue Kaiserwahl stattfand, suchten die Großen, von denen damals die Wahl (Kur) vorzugsweise ausging, und die daher in der Folge Kurfürsten genannt wurden, die Erhebung eines an Land und Leuten mächtigen Fürsten zu hintertreiben, um nicht das Errungene wieder einzubüßen. Da gelang es dem Erzbischof Werner von Mainz, die Wahl auf den ihm befreundeten Grafen **Rudolf von Habsburg** zu lenken, dessen mäßige Stammgüter im Elsaß und in der Schweiz den Wahlfürsten keine Furcht einflößten, während doch seine erprobte Tapferkeit, Kraft und Klugheit Bürge war, daß er der herrschenden Gesetzlosigkeit steuern und die drohende Uebermacht des gewaltthätigen Königs **Ottokar** von Böhmen brechen würde, der mit diesem Lande außer Mähren noch Oesterreich, Steyermark, Kärnthen und Krain theils durch Verträge und Erbschaft, theils durch sein tapferes Schwert vereinigt hatte und nach der Kaiserkrone strebte (§. 316 b.), wie sehr er auch als Beherrscher eines slavischen Reiches deutschem Wesen und deutscher Art feindlich entgegen stand. Auch der Burggraf von Nürnberg, Friedrich von Hohenzollern, wirkte für Rudolf, indem er den Pfalzgrafen Ludwig den Strengen durch Zusicherung der Straflosigkeit wegen der Ermordung seiner Gemahlin

1272.

Rudolf v. Habsburg 1273—1291.

Ottokar 1253—1278.

Digitized by Google

(§. 352) und andere Fürsten durch andere Versprechungen für denselben gewann. Was aber besonders dessen Wahl förderte, war seine bekannte Frömmigkeit und die Zuneigung, die er stets der Kirche und dem Klerus erwiesen. Durch Sicherung der Alpenpässe hatte er den Verkehr der Geistlichkeit mit Rom erleichtert und gegen Priester und Mönche, besonders die „Minderbrüder" (§. 321), war er stets freigebig gewesen. Jener Bruder Heinrich, „der Knoderer" genannt, der dem Kaiser als Beichtvater und als „seine rechte Hand" zu allen Zeiten mit Rath und That beistand und auf seine Verwendung in der Folge zum Bischof von Basel und zum Erzbischof von Mainz erhoben ward, war ein Minoritenmönch. Als Rudolf dem Papste auf einer Zusammenkunft in Lausanne die von den frühern Kaisern bestrittenen Gebiete und Rechte, den deutschen Fürsten den Fortbestand ihrer errungenen Vortheile zugesichert hatte, wurde die Wahl allgemein anerkannt und Alphons von Castilien zur Entsagung gebracht. Ein Bauer aus der Gegend von Köln (Tile Kolup oder Holzschuh), der sich für Kaiser Friedrich II. ausgab und in Mainz, Wetzlar u. a. Städten Anhang gewann, wurde gefangen und starb als Zauberer in den Flammen, die Erzbischof Siegfried von Köln eigenhändig anzündete. 1285.

Nur Ottokar, der mächtigste Fürst im östlichen Deutschland, der mit Glück und Tapferkeit gegen die heidnischen Preußen und die kriegerischen Ungarn gestritten und keinen Oberherrn anerkennen wollte, legte Verwahrung ein gegen die Wahl „eines Mannes ohne Ruhm, ohne Macht und niedergedrückt von Armuth"; er verweigerte die Huldigung und erschien nicht auf dem angekündigten Reichstag. Da sprach Rudolf zu Augsburg die Reichsacht über den ungehorsamen König aus und erklärte Oesterreich und alle Länder südwärts der Donau für heimgefallene Reichslehen; und als Ottokar im Widerstand beharrte, rückte der Habsburger, unterstützt von mehreren Fürsten, die er durch Verheirathung mit seinen zahlreichen Töchtern und Verwandten an sein Haus geknüpft, und im Vertrauen auf die Hülfe der abtrünnigen Vasallen des gewaltthätigen Mannes, mit Heeresmacht in Oesterreich ein und nöthigte den 1275.
geächteten und gebannten König zur Abtretung aller Länder bis auf Böhmen und Mähren, für die er im Lager zu Wien knieend die Belehnung nachsuchte. Kaum hatte aber Rudolf das Reichsheer entlassen, als Ottokar, im schmerzlichen Gefühl gebeugten Stolzes und gereizt durch die Vorwürfe seiner herrschsüchtigen Gemahlin Kunigunde von Ungarn, mit überlegenen Streitkräften den Krieg erneuerte. Allein Rudolf erfocht, hauptsächlich unter dem Beistande seiner Schweizer und Elsässer, den glorreichen **Sieg auf dem Marchfelde**, wo Ottokar nach tapferm Kampfe, als er die Todeswunde in der Brust den Helm abnahm, um Luft zu schöpfen, von einem österreichischen Kriegsmann aus Rache erschlagen und damit Böhmens Uebermacht für immer gebrochen wurde. Ottokar war ein Herrscher von gewaltiger Persönlichkeit, der nicht nur den Trotz seines wilden Adels mit starker Hand bändigte, sondern auch für Verbesserung der Rechtspflege, für Hebung des Bürger- und Bauernstandes, für Beförderung des Handels, der Kunst, Wissenschaft und Gewerbsamkeit thätig 26. Aug. 1279.

Digitized by Google

wirkte und an Glanz und prachtvoller Hofhaltung alle Fürsten seiner Zeit überstrahlte. Mit Bewilligung der deutschen Fürsten verlieh der Kaiser nunmehr Oesterreich, Steyermark und Krain seinen eigenen Söhnen und wurde dadurch der Gründer des habsburgisch-österreichischen Hauses; Kärnthen erhielt sein treuer Bundesgenosse Meinhard von Tyrol, und Böhmen verblieb dem (nachmals mit einer Tochter Rudolfs vermählten) Sohne Ottokar's, Wenceslaus. — Da Rudolf jede Einmischung in Italiens Angelegenheiten mied und die Herrschaft der Guelfen nicht störte, so konnte er seine Kräfte ungetheilt den deutschen Landen zuwenden. Durch eine Reihe von Feldzügen und Kämpfen, besonders in Schwaben gegen den trotzigen, raubsüchtigen Eberhard von Würtemberg, und in Burgundien, wo eine Menge unabhängiger Herrschaften sich gebildet, gelang es ihm, viele dem Reiche entfremdete Lehen, Güter, Rechte und Gefälle wieder zu erwerben. Sein größtes Verdienst aber bestand in der Sicherung des Landfriedens und der Herstellung der gesetzlichen Ordnung, die in den sturmvollen Tagen des Zwischenreichs harte Stöße und Störungen erlitten hatten. Er zog im ganzen Reiche umher, hielt strenges Gericht über den fehdelustigen Raubadel und nahm sich der gedrückten und in ihren Gerechtsamen bedrohten Städte an. Ließ er doch allein in Thüringen 29 Raubritter hinrichten und 66 Burgen zerstören; und in Franken und am Rhein erlagen in einem einzigen Jahre über 70 Schlösser seiner strafenden Hand. Auf einem dieser Züge starb er in hohem Alter zu Germersheim am Rhein und wurde in Speyer bei seinen „königlichen Vorfahren" begraben. Seine Einfachheit, Tugend und Rechtschaffenheit verschafften ihm nicht weniger Anerkennung und Verehrung als sein Verstand, seine richterliche Unparteilichkeit und seine Kriegsthaten. Nur die poetische Heldengröße der Hohenstaufen wohnte nicht in ihm. Ein nüchterner, praktisch kluger Mann ohne ideale Bestrebungen, besaß Rudolf keinen Sinn und keine Begeisterung für die alte Herrlichkeit des deutschen Reiches. — Unter Rudolf von Habsburg geriethen der Herzog von Brabant aus Lothringen, ein gepriesener Turnierheld und Minnesänger, und der Graf von Geldern über den Besitz des Herzogthums Limburg in Streit. Beide suchten sich durch Bündnisse zu stärken; auf Seiten des erstern stand die Kölner Bürgerschaft, auf Seiten des letzteren der harte und habgierige Erzbischof Siegfried von Köln nebst den Grafen von Lützelburg, Cleve u. A. In der viel beschriebenen und besungenen Schlacht bei Worungen (1288), wo über tausend Ritter fielen und eben so viele in Gefangenschaft geriethen, darunter der Erzbischof, blieb der Herzog von Brabant Sieger. Unter den Gefallenen war der tapfere Graf von Lützelburg, der Vater Kaiser Heinrichs VII. Die tapfere Kölner Bürgerschaft lag wegen dieses Kampfes gegen ihren unwürdigen Oberhirten über 7 Jahre unter dem Fluch der Kirche.

1285–1287.

Hermann d. Heilige † 1074. Hermann II. † 1130.

Die Markgrafen von Baden. — Des Zähringers Hermann des Heiligen (§. 318 c) gleichnamiger Sohn Hermann II. erbte von seiner Mutter das Eberstein'sche Schloß Baden mit den Hütten und Höfen, die auf den Trümmern der römischen Stadt

Aurelia erstanden waren, und von seinem Vater die Herrschaft Hochberg im Breisgau und das Dorf Backnang an der Murg. Seine beiden Nachfolger Hermann III. und Hermann IV. waren ritterliche Männer, die im Gefolge der ersten hohenstaufischen Kaiser Konrad und Friedrich Barbarossa im Morgenlande wie in Italien große Kriegsthaten vollbrachten und zum Lohn die veronesische Markgrafenwürde, die ihr Großvater besessen, zurückerhielten. Jener machte mit Konrad III. den unglücklichen zweiten Kreuzzug mit, dieser begleitete Friedrich Barbarossa auf dem dritten, kehrte aber eben so wenig wie sein Gebieter wieder zurück. Er starb im fernen Antiochien, ehe er Jerusalem erreicht hatte. Sein Sohn, Hermann V. der Streitbare, bewahrte dem Hohenstaufen Friedrich II. die angestammte Treue, obschon er sich dadurch große Feindschaft und manche Fehde von Seiten der Gegner dieses glorreichen Heldengeschlechts zuzog. Unter seiner langen thätigen Regierung gewann die Markgrafschaft an Umfang durch die Erwerbung der Städte Durlach, Ettlingen, Sinsheim und Eppingen. Seine Gemahlin gründete das Nonnenkloster Lichtenthal bei Baden, wo beide Gatten begraben liegen. Von seinen beiden Söhnen erlangte der älteste Hermann VI. durch seine Vermählung mit der Erbtochter von Oesterreich dieses Herzogthum und wurde der Vater jenes unglücklichen Friedrich von Baden (auch „Friedrich von Oesterreich" genannt), der mit Konradin von Schwaben auf dem Schaffote zu Neapel blutete (§. 331); der jüngere Rudolf erbte die Stammgüter an der Murg und pflanzte das Geschlecht fort. Während des großen Zwischenreichs riß Rudolf gleich vielen andern Fürsten mehrere Reichslehen und Rechte an sich. Als nun Rudolf von Habsburg nach seiner Erhebung diese wieder zurückverlangte, trat der Markgraf dem Bunde bei, den der Graf von Würtemberg mit den mächtigsten Herren von Schwaben und Helvetien geschlossen, um dem Kaiser zu widerstehen und das Erworbene zu behaupten. Aber Rudolfs gutes Schwert und rasche Entschlossenheit brachte die Feinde bald zu Paaren. Er rückte in Schwaben ein, eroberte unter andern die Städte Baden, Durlach, Mühlburg und Grezingen und schreckte seine Gegner so, daß der Bund sich schnell auflöste und Markgraf Rudolf nebst den übrigen Gliedern sich beeilte, mit dem Kaiser Friedensverträge zu schließen und ihm Gehorsam zu geloben. Dieser, dem damals noch der schwere Kampf mit Ottokar bevorstand, kam den Reuigen wohlwollend entgegen. Er gab dem Markgrafen die eroberten Burgen und Städte zurück, und da dieser fortan zu Habsburg hielt, so begünstigte ihn der Kaiser bei jeder Gelegenheit, daher es jenem glückte, durch eine Reihe kleiner Fehden seine zerstreuten Besitzungen zu einem zusammenhängenden Ganzen zu vereinigen; dadurch wurde Rudolf der eigentliche Begründer der Markgrafschaft Baden, welche die fruchtbaren Fluren an der Murg und Pfinz mit den Städten Baden, Pforzheim, Durlach, Ettlingen u. a. umfaßte. Sein Nachfolger Hermann VII. verband damit noch Schloß und Herrschaft Eberstein.

Hermann III. † 1190. Hermann IV. † 1190. Hermann V. † 1243. 1245. Hermann VI. † 1250. Markgr. Rudolf † 1288. Hermann VII. † 1291.

Die Grafen von Würtemberg. Nach dem Untergang der Hohenstaufen erhoben sich allmählich die Grafen von Würtemberg zu den angesehensten Landesherren in Schwaben. Ulrich mit dem Daumen, ein Nachkomme Adalberts, der um das Jahr 1100 als erster Graf von Würtemberg und Beutelsbach genannt wird, wußte durch kluge Benutzung der schwierigen Zeitverhältnisse sein Landesgebiet durch Erwerbung von Reichsgütern zu vergrößern und von König Richard die Reichslehen des kinderlos verstorbenen Grafen von Urach, der südlich von Nürtingen wohnte und dessen Familiengüter Ulrich bereits käuflich an sich gebracht, zu erwerben. — Ulrichs zweiter Sohn, Graf Eberhard, brachte durch seine Streitsucht und seinen Widerstand gegen Rudolf von Habsburg viel Unheil über sein Land. Rudolf belagerte ihn zwei Monate lang in seiner Hauptstadt Stuttgart, zerstörte sieben Burgen in deren Nähe und zwang ihn zur Unterwerfung. Von dem an hielt Eberhard treu am Hause Oesterreich, weshalb er auch von Rudolfs Sohn Albrecht nach dessen Sieg über Adolf von Nassau mit der Landvogtei über die schwäbischen Städte und andern einträglichen Vorrechten bedacht wurde. Dadurch sah sich Eberhard in Stand gesetzt, eine Anzahl wichtiger Besitzungen käuflich an sich zu bringen, und

Ulrich † 1265. Eberhard 1265—1325.

Digitized by Google

wurde somit der eigentliche Gründer von Würtemberg. So erwarb er die Herrschaft Asberg, die Hälfte der Grafschaft Calw (1308), und große Theile der Besitzungen der mit dem Herzogstitel gezierten Freiherren von Teck und der Grafen von Tübingen. Unter Heinrich VII. kam neues Unglück über Würtemberg. Eberhard, wegen seiner fortwährenden Befehdung der schwäbischen Reichsstädte mit der Acht belegt, wurde durch die Verbindung des Kaisers mit seinen zahlreichen Feinden so in die Enge getrieben, daß er sich zu seinem Schwager Rudolf von Baden flüchten und Land und Leute den Gegnern überlassen mußte. Der baldige Tod des Kaisers machte es jedoch dem Grafen möglich, das Verlorene wieder zu gewinnen. Sein Sohn Ulrich erweiterte das väterliche Erbe durch Ankauf vieler Burgen, Städte und Herrschaften. Ulrichs ritterlicher Sohn, der in Sage und Dichtung vielgepriesene Eberhard der Greiner (Zänker) oder Rauschebart, der bis zum J. 1366 mit seinem Bruder Ulrich gemeinschaftlich das würtembergische Land regierte, setzte das Verfahren seines Vaters fort und gewann durch seine Tapferkeit gegen die Ritter- und Städtebünde Kriegsruhm und Länderbesitz (§. 359). Sein Nachfolger war Eberhard der Milde, der durch die Vermählung seines Sohnes mit der Erbgräfin von Mömpelgard diese schöne, einst zum burgundischen Königreich gehörige Grafschaft an sein Haus brachte. Graf Eberhard im Bart, der Stifter der Universität Tübingen (1477), erhielt von Kaiser Maximilian den Herzogstitel.

Ulrich 1325—1344. Eberhard d. Greiner 1344—1392. Eberhard der Milde 1392—1417. Eberhard im Bart erster Herzog 1495.

§. 346. Adolf von Nassau und Albrecht von Oesterreich. Theils Furcht über die rasch emporstrebende Macht der Habsburger, theils Abneigung gegen Rudolfs harten, habgierigen Sohn Albrecht bewog die Fürsten auf den Vorschlag des gewandten Erzbischofs von Mainz, Gerhard von Eppenstein, den tapfern, ritterlichen Grafen **Adolf von Nassau** zu wählen. Aber gleich dem Habsburger strebte auch Adolf, bisher ein „armer Rittersmann", nach Erweiterung seines kleinen Gebiets auf dem linken Ufer der Lahn, und bediente sich daher der Hülfsgelder (Subsidien), die er von dem mit ihm wider Frankreich verbündeten König von England zur Aushebung deutscher Truppen empfangen hatte, um von dem Landgrafen Albrecht dem Unartigen Thüringen und Meißen zu kaufen. Dieser schmähliche Handel verwickelte ihn in einen verheerenden Krieg mit dessen Söhnen Friedrich „mit der gebissenen Wange" und Diezmann, die der entartete Vater aus Groll gegen ihre Mutter (§. 331) und gegen sie selbst um ihr Erbe zu bringen suchte. Die bedrohten Fürsten widerstanden zwar, von ihren Ständen unterstützt, den ritterlichen Raubschaaren, die der Kaiser ins Land führte; aber Thüringens Fluren wurden fünf Jahre lang verwüstet, Städte, Ortschaften und Klöster zerstört, die Einwohner beraubt, geschändet, getödtet. Der laute Unwille über dieses unredliche Verfahren und die Unzufriedenheit des herrschsüchtigen Kurfürsten Gerhard von Mainz, dem der neue mit Kraft und Selbständigkeit handelnde Kaiser weder den gehofften Einfluß zugestand, noch die erwarteten Vortheile gewährte, waren seinem Gegner Albrecht zur Bildung einer starken Partei förderlich, an deren Spitze die Kurfürsten von Mainz, Böhmen, Sachsen und Brandenburg standen. Sie luden Adolf vor einen eigenmächtig einberufenen Reichstag in Mainz, und als er nicht erschien, sprachen sie, gestützt auf eine Reihe von Klagen und Beschwerden über widerrechtliches und ungesetzliches Regiment, unehrenhafte Handlungen und üble Berathung, seine Absetzung aus

Adolf von Nassau 1291—1298. 1292. 1294.

Digitized by Google

und wählten Albrecht von Oesterreich zum König. Dieser zog alsbald mit großer Uebermacht an leichter Reiterei und Bogenschützen an den Rhein, fand aber in Adolf, auf dessen Seite der Pfalzgraf Rudolf, der Herzog von Bayern, der Graf von Hessen und vor Allen die reichen und mächtigen Städte am Rhein standen, einen würdigen Gegner. Aufs Neue bedrohte ein verheerender Bürgerkrieg die fruchtbaren Gegenden des deutschen Stromes und der Vogesen, und der Ausgang schien sehr ungewiß, als Adolf von Nassau, begierig eine Entscheidung herbeizuführen, sich im Vertrauen auf seine Ritter und Geharnischten mit seinem überlegenen Gegner in einen voreiligen Kampf einließ, ohne das Fußvolk aus den Städten abzuwarten, und dadurch in der **Schlacht bei Göllheim am Donnersberg** seine Niederlage herbeiführte. Adolf, im tapfern Kampfe durch seines Gegners Lanze vom Pferde gestürzt, fand im Getümmel seinen Tod von unbekannter Hand. Seine Leiche ruht im Dom zu Speyer. 2. Juli 1298.

Die Grafen von Nassau. Unter den Dynastengeschlechtern zwischen Main, Lahn und Rhein nahmen die Grafen von Laurenburg, zwei Stunden unterhalb Diez an der Lahn, im 11. Jahrhundert eine hervorragende Stelle ein. Als sich mit der Zeit ihre Besitzungen nach dem Rhein zu ausdehnten, baute in der ersten Hälfte des 12. Jahrh. ein Graf Laurenburg die Burg Nassau, aber das Hochstift Mainz machte ihm und seinen nächsten Nachfolgern das Eigenthumsrecht streitig; erst im J. 1160 wurde unter Vermittelung von Trier der Streit geschlichtet, worauf die Laurenburger sich „Grafen von Nassau" nannten und bei dem Erzstift Trier in Lehn traten. Walram, der unter Friedrich I. dem Kreuzzug beiwohnte, vereinigte um 1195 die sämmtlichen Länder seines Hauses im Lahnthal bis nach Koblenz. Sein Sohn Heinrich II., welcher mit Kaiser Friedrich II. in das heil. Land zog, erweiterte die Besitzungen und erbaute Dillenburg und Ginsberg. Er starb 1250. Fünf Jahre nach seinem Tod theilten seine Söhne Walram II. und Otto die Grafschaft Nassau. Otto wählte das Land auf dem rechten Lahnufer mit den Städten Siegen, Beilstein, Herborn und den Schlössern Dillenburg und Ginsberg; an Walram kam das Land auf dem linken Lahnufer mit Idstein, Wiesbaden und Weilburg. Die Schlösser Nassau und Laurenburg waren gemeinschaftlich. Walrams Sohn war König Adolf von Nassau, der die deutsche Krone trug. Sein Sohn Gerlach I. erbte die väterliche Grafschaft im Süden der Lahn. Bei seinem Tod 1361 theilten seine Söhne Adolf II. und Johann das kleine Erbe, so daß jener Idstein-Wiesbaden, dieser Weilburg erlangte und auf ihre Nachkommen vererbten. Bis zu Anfang des 17. Jahrh. blieben die beiden Glieder der Walramschen Linie getrennt; erst als 1605 Idstein-Wiesbaden erlosch, wurden die Länder auf der Südseite der Lahn wieder vereinigt, so daß die Linie Weilburg, die mittlerweile durch Heirath die Grafschaft Saarbrück und andere Güter auf dem linken Rheinufer erworben, die gesammten Besitzungen des Nassau-Walramschen Fürstenhauses besaß. Wenn auch in der Folge noch neue Theilungen eintraten, so kamen doch alle Besitzungen immer wieder in Eine Hand, bis die Linie Nassau-Usingen und Weilburg den fürstlichen und endlich den herzoglichen Rang erlangte. — Die Ottonische Linie trennte sich ebenfalls in mehrere Seitenlinien, welche aber die Linie von Oranien-Dillenburg überlebte und beerbte. Diese Linie besaß die Statthalterwürde in den Niederlanden. Dec. 1255.

§. 347. **Albrecht von Oesterreich** war ein thatkräftiger, aber harter Mann; sein starrer, unbarmherziger Sinn ließ sich schon aus seinem finstern, durch den Verlust eines Auges entstellten Angesicht erkennen. Herrschsucht und Ländergier waren die vorherrschenden Leidenschaften seiner Seele. Jene gab- Albrecht von Oesterreich 1298—1308.

Digitized by Google

ihm den Plan ein, die Rechte der Fürsten, Städte und Landstände zu vernichten und eine unumschränkte Monarchie zu gründen; diese verleitete ihn, den ungerechten Kampf seines Vorgängers gegen die mit der Acht belegten Landgrafen Friedrich und Diezmann von Thüringen fortzusetzen und Ansprüche auf Holland, Burgund, Böhmen und andere Länder geltend zu machen und sie abwechselnd, aber ohne dauernden Erfolg, mit seinen zahlreichen Miethtruppen (aus Schwaben und der Schweiz) zu bekriegen. Durch Steuerdruck und Gewaltthat verschaffte er sich die nöthigen Geldmittel zu diesen Unternehmungen. Dabei war aber Albrecht ein Mann von weitschauendem Geiste. Um die Uebermacht der geistlichen und weltlichen Fürsten zu brechen, beförderte er die Städte, begünstigte ihre „Einungen", sicherte ihre Rechte und belebte ihren Handel. Die vier rheinischen Kurfürsten, voran den übermüthigen Erzbischof Gerhard von Mainz, der da behauptete, er habe noch manchen neuen König in seiner Reisetasche, nöthigte er nach einem für die gesegneten Gegenden am Rhein und Neckar verderblichen Kriege, die drückenden Rheinzölle abzustellen und das Reichsgut, das sie an sich gerissen, herauszugeben. Und doch hatten sie einen mächtigen Bundesgenossen an dem leidenschaftlichen Papst Bonifacius VIII. Dieser forderte Albrecht „der sich nennt deutscher König" vor den heiligen Stuhl, sich über den an König Adolf verübten „Hochverrath" zu rechtfertigen; er zog die Entscheidung über die erledigte Krone Ungarn an sich; er warf dem Kaiser vor, daß er sich mit einer, dem „Otterngezüchte" Friedrichs II. entstammten, Fürstentochter (Konradins Schwester) vermählt habe. Als aber Bonifacius sich zum Schiedsrichter zwischen England und Frankreich aufwarf, bereitete er sich und dem römischen Stuhl großes Unheil (§. 353). Dies machte ihm die Aussöhnung mit dem deutschen König wünschenswerth und er bot die Hand zum Frieden. Aber um welchen Preis mußte Albrecht denselben erkaufen! Er mußte versprechen, den Papst als Oberlehnsherrn anzuerkennen und ihm Gehorsam und Hülfe wider seine Feinde zu leisten. — Gefürchtet und gehaßt wurde Albrecht zuletzt von seinem eigenen Neffen Johann von Schwaben (Parricida), dem er sein väterliches Erbe
1308. vorenthielt, bei Windisch am Ufer der Reuß ermordet, als er eben Anstalten zur Unterdrückung der freien Helvetier traf. Johann büßte seine „Kainsthat" als Mönch („der Mönch von Pisa"); aber furchtbar war die Rache, die des Kaisers hartherzige Gemahlin, sein Sohn Leopold und seine Tochter Agnes von Ungarn an Rudolf von der Wart, Balm und Eschenbach, den Gehülfen bei der Ermordung, und allen ihren Freunden, Angehörigen und Dienern nahmen. Gegen 1000 Menschenleben wurden den Manen des Kaisers geschlachtet. An der Stelle, wo der Kaiser gefallen, bauten die fürstlichen Frauen das Kloster Königsfelden, in welchem Agnes den Rest ihrer Tage unter frommen Büßungen verbrachte. — Albrechts Erbe in Oesterreich und Schwaben fiel an seine fünf Söhne.

Thüringen. In Thüringen erlitt Albrecht wider Friedrich den Gebissenen im J. 1307 die in den sächsischen Chroniken viel gepriesene Niederlage bei Lucau (unweit

Altenburg). Diezmann fiel in demselben Jahr durch Meuchelmord; aber Friedrich blieb im Besitz von Thüringen und Meißen und vererbte das Land auf seine Nachkommen, Friedrich den Ernsthaften (— 1349) und Friedrich den Strengen (— 1381), welche die Besitzungen durch neue Erwerbungen vergrößerten.

§. 348. Gründung der Eidgenossenschaft. Durch die Eroberung Burgundiens unter Konrad II. war Helvetien an das deutsche Reich gekommen. 1033.
Im 11. und 12. Jahrhundert übten die mächtigen Herzöge von Zähringen (§. 318 c.) die Reichsverwesung darüber und machten ihre Herrschaft denkwürdig durch Gründung vieler Städte, wie Bern, Freiburg, Milden, Burgdorf.
Nach dem Erlöschen dieses Hauses zerfiel das Land in eine Menge kleiner Gebiete; 1218.
Freistädte und freie Landgemeinden, Abteien und Bisthümer, und eine große Anzahl unabhängiger Herrschaften vom bäuerlichen Freihof bis zur mächtigen Grafschaft standen unmittelbar unter kaiserlicher Oberhoheit. Bald erhoben sich im Süden die Grafen von Savoyen, im Norden die Habsburger an Macht und Besitzthum über die andern. Die letztern, denen die Landgrafschaft Aargau zugehörte, übten im Namen des Reichs die Schirmvogtei und den Blutbann über die Landschaften am Vierwaldstätterſee Schwyz, Uri, Unterwalden (Urkantone), wo sie sehr begütert waren. Rudolfs Erhöhung und die Vergrößerung ihrer Hausmacht führte die Habsburger auf den Gedanken, die Waldstätte zur Unterwerfung unter Oesterreichs Landeshoheit zu bringen. Darum gab Albrecht zu, daß die auf den habsburgischen Gütern waltenden Vögte (besonders Geßler von Brunek und Beringer von Landenberg) über die freien Landgemeinden und Freibauern die Reichsrechte übten und ihre Stellung zur Bedrückung des einfachen, streitbaren und freiheitliebenden Bergvolks mißbrauchten. Da schlossen die drei von 1307.
Walther Fürst, Arnold von Melchthal und Werner Stauffacher geleiteten Urkantone auf dem Rütli einen Freiheitsbund, in Folge dessen die
Burgen erstürmt und die Vögte verjagt wurden, nachdem der Schütze Wilhelm Tell 1308.
(wie die Sage geht) an dem grausamsten derselben, Geßler, der ihn gezwungen, von dem Haupte seines Kindes einen Apfel zu schießen, weil er vor dem in Altorf aufgesteckten Herzogshut die Kniee nicht gebeugt, blutige Rache genommen. Albrechts Ermordung bewahrte sie vor dessen Zorn. Sein Nachfolger Heinrich VII. bestätigte ihre Freiheit und Reichsunmittelbarkeit.

§. 349. Aber Albrechts Sohn Leopold I., ergrimmt, daß die Schweizer den Leopold I. † 1326.
Feind der Habsburger, Ludwig den Bayer, als Kaiser anerkannten, benutzte eine Fehde zwischen Schwyz und dem Kloster Einsiedeln (dessen Schirmvogt er war), um die Waldstätte mit Krieg zu überziehen. Allein in dem engen Passe bei Morgarten erlitt sein Heer durch die Helvetier, die von der günstigen Lage Vortheil 1315.
zu ziehen wußten, eine gänzliche Niederlage. Eine geringe Schaar streitbarer Hirten und Bauern vernichtete die unbeholfene, schwerbewaffnete Ritterschaft theils durch niedergewälzte Steinmassen, theils durch einen raschen, von der Höhe herab unternommenen Angriff mit Streitkolben und Hellebarden. Seit dieser Schlacht sank die
Macht der Habsburger in den Schweizer Landen. Durch den Beitritt der österrei- 1332.
chischen Stadt Luzern kamen alle Ufer des Vierwaldstätterſees in die Gewalt der
Eidgenossenschaft, der sich bald auch das mächtige Bern anschloß, als die 1339.
Waldstätte ihm Hülfe gegen die Angriffe der benachbarten Edelleute leisteten (Schlacht von Laupen). Zwölf Jahre später führte der kraftvolle, aber harte Bürgermeister 1351.
Brun von Zürich, als er von den alten Geschlechtern und von Oesterreich wegen seiner Neuerungen in der Verfassung mit Krieg bedroht war, diese wichtige Stadt dem Bunde der Eidgenossen zu; bald folgten auch Glarus und Zug, zwei habsburger Städte. Ueberall stand ein Landammann oder Schultheiß nebst einem
Rath an der Spitze des Gemeinwesens. In der Schlacht von Sempach 1356.

Digitized by Google

(§. 359) bestanden die Eidgenossen (wie einst die atheniſchen Demokraten bei Marathon) die Feuerprobe wider den öſterreichiſchen und deutſchen Ritteradel, und bewieſen, daß ſie der Freiheit würdig ſeien. „Was die Urkantone damals thaten, wie ſie in Bürgergemeinden ſich abſchloſſen, wie ſie ihre ererbte Freiheit auf blutigen Schlachtfeldern gegen die Ritterſchaft Habsburgs verfochten, diente anderthalb Jahrhunderte hindurch den ſüd- und weſtdeutſchen Städten als Sporn der Nachahmung und geiſtiger Hebel."

3. Das luxemburgiſche und bayeriſche Fürſtenhaus.

a) Die Regierung Heinrichs VII.

§. 350. Die Bemühungen des Königs von Frankreich, mit Hülfe des Papſtes ſeinem Bruder die deutſche Kaiſerkrone zuzuwenden, ſcheiterten an der Energie, womit der Erzbiſchof von Mainz, Peter Aichſpalter, die Wahl des edlen Grafen von Luxemburg (Lützelburg) betrieb und endlich durchſetzte. Auf dem Königsſtuhl zu Renſe empfing **Heinrich VII.** die deutſche Krone, die er mit Ehren trug. Schon als Graf von geringem Erbe war er ausgezeichnet durch ritterliche Tapferkeit, durch Sinn für bürgerliche Ordnung und durch ſtrenge parteiloſe Gerechtigkeit; und dieſe Tugenden hat er auch als Kaiſer bewährt. „Das Ardennerland, noch in ſpätern Jahrhunderten der undurchdringliche Schlupfwinkel von Räubern und Diebsgeſindel, war während ſeiner Herrſchaft ſo ſicher, daß die Saumthiere der Kaufleute, mit koſtbaren Gütern beladen, ohne Begleitung ungefährdet durch die Haiden und Einöden zogen, ſo ſehr waren die ſtrengen Gerichte des unerbittlichen Herrn gefürchtet." Und dieſen kräftigen Rechtsſinn bewies er auch in ſeiner neuen Würde. Durchdrungen von idealen Vorſtellungen über die Kaiſermacht, ſuchte er derſelben überall ehrfurchtsvolle Anerkennung zu verſchaffen, und war daher den Widerſtrebenden und Unfolgſamen ein eben ſo ſtrenger Gebieter, wie er den Gehorſamen und Unterwürfigen ſich freigebig und milde erwies. Nachdem er ernſte Maßregeln zur Erhaltung des Landfriedens getroffen und die Züchtigung des geächteten Eberhard von Würtemberg, des trotzigen Feindes der ſchwäbiſchen Städte, den ergrimmten Nachbarn deſſelben, inſonderheit ſeinem Reichsvogt Konrad von Weinsberg übertragen hatte, benutzte er den Thronſtreit in **Böhmen**, um durch eine Vermählung ſeines Sohnes Johann mit der Schweſter des kinderlos verſtorbenen Königs **Wenceslaus** dieſes Reich mit Einwilligung und auf den Wunſch der böhmiſchen Stände an ſein Haus zu bringen. Kaum hatte er dieſe Angelegenheit, die den Grund zu der großen Macht des luxemburgiſchen Hauſes legte, mit Hülfe mehrerer befreundeten Fürſten zu einem glücklichen Ziele geführt, als er ſeinen Blick nach dem lange vergeſſenen zwieträchtigen Italien wendete und, von romantiſchem Geiſte beſeelt, einen Römerzug unternahm, um den entſchwundenen Glanz des Kaiſerthums und die herabgewürdigte Ehre des Reichs wieder herzuſtellen und dem ſchönen, von wilder Zwietracht und Parteiwuth zerriſſenen Apenninenlande Ordnung und Frieden zurückzugeben.

Heinrich VII. 1308—1313.

1310.

Digitized by Google

Mit Frohlocken begrüßten die gedrückten und verfolgten Ghibellinen die Ankunft des hochherzigen Fürsten, die Erinnerungen aus verklungenen Zeiten in ihnen weckte, und der größte Dichter, Dante von Florenz, der Sänger der göttlichen Komödie, feierte seine Erscheinung durch Lieder, die bald in Aller Mund waren, und suchte durch feurige Manifeste die Gemüther für eine gesetzliche Monarchie zu gewinnen. „Als du, Nachfolger Cäsars und Augustus' (so schrieb Dante an den Kaiser), den Rücken der Apenninen herabstiegst, stockten auf einmal die langen Seufzer und vertrockneten die Fluthen der Thränen und es glänzte für Italien die neue Hoffnung des bessern Jahrhunderts auf, wie wenn die vielgeliebte Sonne sich erhebt." Vorsichtig vermied anfangs Heinrich, bei der leidenschaftlichen Parteiwuth, die allenthalben herrschte, entschieden auf Eine Seite zu treten; er übernahm die Rolle des Friedensstifters, um desto eher dem kaiserlichen Ansehen Anerkennung zu verschaffen und die gesunkene Achtung vor jeder Obrigkeit, geistlichen wie weltlichen, wieder herzustellen und zu stärken. Er empfing in Mailand, wo er der Ghibellinenpartei unter Matteo Visconti gegen die ungehorsamen Guelfen und ihren trotzigen Führer Torre das Uebergewicht verschaffte, die lombardische Krone, trieb von den Städten Oberitaliens mit Strenge 1311.
die schuldigen Abgaben ein, züchtigte mit Härte die republikanische Bürgerschaft von Cremona und Brescia und begab sich, nachdem er sich der Lombardei durch Einsetzung kaiserlicher Vögte versichert, „um die Nichtwollenden zu zwingen, gerecht zu sein", über Genua nach dem ghibellinischen Pisa, wo er eine höchst ehrenvolle Aufnahme fand. Aber jetzt standen die Guelfen, besorgt über die Fortschritte des Kaisers und die wachsenden Hoffnungen der Gegenpartei und ermuthigt durch die Verwüstungen, welche eine verheerende Seuche unter den kaiserlichen Truppen verursachte, mit Macht gegen den deutschen „Arrhigo" auf und „entkleideten den Kaiserritter des ehrfurchtgebietenden Scheins." An ihre Spitze trat König Robert von Neapel und das reiche, stolze Florenz, das kurz zuvor die Partei der Weißen aus ihren Mauern getrieben und die ghibellinische Stadt Pistoja nach entsetzlichen Kriegsleiden zu Fall gebracht; auch viele lombardische Städte schlossen sich, unzufrieden über den richterlichen Ernst, mit dem Heinrich die „Idee der Obrigkeit" wieder festzustellen strebte, und ergrimmt über die Erpressungen, zu denen er sich genöthigt sah, den Guelfen an. Selbst der Papst (damals in Avignon §. 353) erklärte sich gegen ihn, so daß seine Krönung in Rom von dem päpstlichen Legaten nur durch einen fortgesetzten Kampf erzielt werden konnte. Dies gab die Losung zur Erneuerung des Kriegs zwischen Guelfen und Ghibellinen. Heinrich kämpfte unverzagt „mit den Waffen Justinians" und mit dem Schwerte Karls des Großen gegen die Ungehorsamen. Im Bunde mit dem König von Sicilien und unterstützt von den Pisanern und mehreren ghibellinischen Städten und Edlen traf er energische Anstalten zur Unterwerfung der guelfischen Städte Toskana's und zur Demüthigung von Florenz, als er plötzlich zu Buoncon-

Digitized by Google

24. Aug. 1313. vento unweit des Arno in der Blüthe der Jahre starb. Da er unmittelbar zuvor aus den Händen des Bernardo, eines Dominicaners „aus der getreuen Miliz des Papstes", das heilige Abendmahl empfangen hatte, so entstand der Verdacht, der Mönch habe ihm eine vergiftete Hostie gereicht und ihm in der Speise des himmlischen Lebens den Tod gegeben. Der Jubel der Guelfen über den Hingang des Feindes bestärkte den (ungegründeten) Glauben an eine Vergiftung. Die trauernden Pisaner beerdigten den durch ein dunkles Geschick in ein frühes Grab gesenkten Kaiser auf dem Friedhofe (Campo santo) ihrer Stadt. „Seit Friedrich Barbarossa hat Deutschland keinen Kaiser gehabt, der größer, ernster, erhabener von seiner kaiserlichen Pflicht gedacht hätte. Er glaubte an die Hoheit seines Berufs; mit der Weihe tiefster Frömmigkeit hat er diesem Amte gelebt." Er nährte sich nicht „von Erde und Metall", sondern, wie Dante von ihm rühmt, „von Weisheit, Tugend, Liebe." „Kein böser Tadel, auch seiner Feinde, hat sein Gedächtniß befleckt," versichert ein anderer Zeitgenosse. Heinrichs Tod und der darauf folgende Wahlkampf um die erledigte Krone löste in Italien alle Bande zwischen den einzelnen Staaten und Städten und Raub und Krieg wüthete an allen Ecken und Enden.

„Der Blick auf die Staatsgeschichte von Italien wäre trostlos, wenn man nicht an der allgemeinen Entwickelung dieses Landes lernen könnte, wie unerschöpflich die menschliche Natur an Hülfsquellen ist, mit denen sie den Verlust des Einen Glücks mit dem Besitz eines andern ersetzt." Denn trotz dieser anarchischen Freiheit, ja zum Theil durch dieselbe blühten in Italien zu dieser Zeit Handel und Verkehr, Gewerbe und Wissenschaft, Künste und Poesie in wunderbarer Fülle auf. Die Universitäten, die außer den ältern zu Bologna und Padua nach und nach zu Florenz, Siena, Lucca, Ferrara, Rom u. a. O. gegründet wurden, die Akademien und Schulen, die in allen bedeutenden Städten Italiens entstanden, die vielen reichen Familien, die ihren Ruhm in der Begünstigung der Wissenschaften, der Kunst und Literatur suchten und in Freigebigkeit gegen Dichter, Künstler und Gelehrte mit einander wetteiferten, trugen namentlich zu dieser Bildung bei. „Die Geldgeschäfte und der Handel mit den Erzeugnissen des Orients waren im ausschließlichen Besitze der Italiener, die deutschen Städte lernten beides, so wie den Tuchhandel, die Glas-, Spiegel- und Seidefabrikation, die künstliche Verarbeitung des Goldes und Silbers und die Färberei in Mailand, Venedig, Genua und Brescia. Die Florentiner waren die Bankiers der Könige und Fürsten, der Ritter und Prälaten, sie waren außerdem als Seidenfabrikanten in ganz Europa verbreitet und standen besonders mit den Flämingern, von denen sie als Tuchfabrikanten übertroffen wurden, in genauer Verbindung."

§. 351. Dante. Petrarca. Boccaccio. Die Ghibellinen erhielten bald nachher drei Häupter, welche Klugheit mit Kraft verbanden und das gesunkene Ansehen ihrer Partei wieder ins Gleichgewicht stellten: Matteo Visconti, der mit List und Gewaltthat auf den Sturz des guelfischen Hauses della Torre in Mailand seine Herrschaft gründete, Castruccio Castracani, Herr von Lucca, bekannt durch seine von dem großen Historiker Machiavelli verfaßte Lebensbeschreibung, und Can della Scala von Verona. Bei dem letztern fand der aus seiner Vaterstadt Florenz vertriebene Ghibelline Dante Alighieri († 1321) Schutz und Aufnahme und arbeitete daselbst an seinem großen, aus drei Theilen, Hölle, Fegefeuer und Paradies, bestehenden herrlichen (epischen) Gedichte,

Digitized by Google

göttliche Komödie genannt, worin die ganze Weisheit des Mittelalters, der ganze Schatz damals gewonnener Wissenschaft, Astronomie, Naturkunde, Philosophie, Theologie, Geschichte, Politik und Alterthumswissenschaft niedergelegt ist, daher er mit Recht sagen konnte, daß Himmel und Erde die Hand an sein Gedicht gelegt habe. Allegorien, Anspielungen auf Ereignisse und Ansichten der Zeit, tiefsinnige Aussprüche und Untersuchungen über die herrschende Philosophie und Theologie erschweren das Verständniß des Werks, weshalb schon sehr frühe Erklärungen (Commentare) dazu verfaßt wurden. Er war Schöpfer der poetischen Sprache der Italiener, die in seinen vollendeten Versen Wohlklang, Milde und hohe Kraft vereinigt. In inniger Verbindung mit seinem großen Gedichte steht die vita nuova (neues Leben), eine Sammlung lyrischer Gedichte (Canzonen und Sonette), worin er die Geschichte seiner Liebe zu der in der göttlichen Komödie gefeierten Beatrice beschreibt. Seine ghibellinischen Ansichten machte Dante hauptsächlich in dem lateinischen Buche: über die Monarchie bekannt, worin er die Behauptung durchführt, daß der Kaiser nicht unter, sondern neben dem Papste stehe, und daß beide von Gott als Lenker und Ordner der Welt, als Führer der Menschheit zur Freiheit bestellt seien. Auch in der göttlichen Komödie sind diese Ansichten allenthalben zu erkennen. Die Widerwärtigkeiten des Lebens machten ihn hart und unfreundlich. — Mit dem großen Florentiner beginnt für Italien eine neue Periode der Kunst und Literatur, die über 200 Jahre sich fortbildete und im 16. Jahrhundert ihren Höhepunkt erreichte. Hatte sich schon Dante des Virgil als Führers durch die Räume der Hölle bedient, so trug Petrarca († 1374) durch die feurige Bewunderung dieses Dichters und der ganzen römischen Literatur besonders zur Wiedererweckung des in den Mönchsschulen ganz untergegangenen guten Geschmacks bei. Seine zarten, durch Wohlklang der Sprache ausgezeichneten Sonette an Laura werden noch jetzt von den Italienern als unerreichbare Muster einer melodischen Dichtersprache bewundert, so gehaltlos sie auch dem Inhalt nach sind. Einen europäischen Ruhm aber verschaffte sich Petrarca durch seine lateinischen Schriften, poetische wie prosaische. Unter den letztern sind seine Briefe und seine Lebensbeschreibungen römischer Helden zur Erweckung des Patriotismus und eines moralischen Lebens besonders wichtig, aber durch seine rhetorischen Lobreden auf die Fürsten und Großen seiner Zeit, besonders seinen Gönner Karl IV., hat er sich den Vorwurf der Schmeichelei zugezogen. Petrarca hatte großen Einfluß auf den Bildungsgang des Florentiners Boccaccio († 1375), des Schöpfers der neuen italienischen Prosa, die er in seinem „Decamerone", einer Sammlung von 100, meist provençalischen und spanischen Dichtern entlehnten Erzählungen und Novellen, meisterhaft handhabte. In diesen zum Theil schlüpfrigen und unzüchtigen Novellen schilderte er (seiner Jugendfreundin „Fiammetta" zu Gefallen) Menschen aus allen Ständen und von allen Charakteren und Altern und Verhältnisse jeglicher Art, bald heiter und ausgelassen, bald rührend und tragisch mit unnachahmlichem Reize und anmuthsvoller Sprache. Besonders wird die Geistlichkeit und Mönchere darin von der Geißel des Spottes und der Satire getroffen. Der Name „Zehntagbuch" rührt von der Eintheilung her: In zehn Tagen werden je zehn Novellen erzählt. Auch lateinische Erzählungen aus der alten Mythologie u. A. sind von Boccaccio vorhanden, dessen großes Verdienst es auch war, die erste Anregung zum Studium der griechischen Sprache und Literatur gegeben zu haben. Zu gleicher Zeit ward die florentinische Geschichte von Johann Villani († 1348) und Dino Compagni in der Landessprache vortrefflich bearbeitet. Die hohe Einfalt und Mannichfaltigkeit in Sprache und Darstellung erinnert an Herodot. Villani war Guelfe und Demokrat, daher er auch über Dante kein sehr günstiges Urtheil fällte. Seine bis zum J. 1345 reichende Geschichte kann als europäische Chronik bezeichnet

Digitized by Google

werden, da er auch die Vorgänge in „andern Ländern" erwähnt (§. 343), wenn gleich seine Vaterstadt Florenz das Centrum und den Ausgangspunkt bildet. Durch diese Ausdehnung und die annalistische Form, welche mannichfaltige Abspringungen und Wiederholungen nöthig machen, erhielt das Werk einen novellenartigen Charakter. Es war eines der merkwürdigsten und verbreitetsten Geschichtsbücher des Mittelalters. Villani war ein praktischer Geschäftsmann, der in Rom und Neapel gelebt und Flandern und Frankreich gesehen hatte, vertraut mit der ganzen Bildung jener Tage und in Gesinnung und religiöser Anschauung, in Aberglauben und Wunderglauben ganz ein Kind seiner Zeit; gut und wacker suchte er allenthalben das Wohl seiner Vaterstadt zu befördern, war friedfertig und ein Feind aller Unruhe, aber „ein weiteres Staatsinteresse mißt er mit seinem Blick nicht aus." In den ersten Büchern nahm er Vieles aus älteren Chroniken, namentlich dem Geschichtsbuch des Ricardano Malespini, auf. **Matteo Villani** († 1378), der das Werk bis zum J. 1363 fortführte, war seinem Bruder an Gesinnung, Rechtschaffenheit und Vaterlandsliebe gleich. Er beklagt den Verfall der alten Sitte und Bürgertugend, das Emporkommen des untern Volkes und die Abnahme der Staatskunst unter den Händen unerfahrener Neulinge. Mit gleicher Gesinnung und dramatischer Lebendigkeit handelt auch der Florentiner Dino Compagni in seiner die Begebenheiten von 1280 bis 1312 umfassenden Chronik „von den Dingen, die sich zutrugen zu seiner Zeit."

Dante. Was Dante besonders zur Höhe erhob, war die glückliche Welterziehung, die er wie die alten griechischen und römischen Schriftsteller in dem mannichfaltigsten Dienst eines republikanischen Vaterlandes genoß, welche Schule den großartigen Charakter durch harte Prüfungen stählte und läuterte. Schon in seiner Jugend machte er im Dienste seiner Vaterstadt Florenz zwei rühmliche Gefechte mit. Dabei trieb er jedoch eifrig die Studien und seine Schriften geben das Zeugniß von seiner außerordentlichen Vielseitigkeit und der geistigen Ausbildung, die schon seine Zeitgenossen in Erstaunen setzte. Was aber den wichtigsten Einfluß auf sein großes Gedicht hatte, was die eigentliche Grundlage desselben bildete, den historischen und epischen Stoff zu demselben lieferte, das war sein bewegtes politisches Leben und der thätige Antheil, den er an den Schicksalen und der Politik seines Vaterlandes nahm. Er wurde bald in die oberste Behörde des Staats gewählt, und machte sich durch seinen Scharfsinn, seine reifen Ansichten, seinen durch tiefe Studien geläuterten, vorurtheilsfreien Geist und seine Talente so bemerklich, daß ohne seinen Rath und Einfluß kein wichtiger Beschluß gefaßt, keine Gesandtschaft, keine Gesetzverbesserung unternommen wurde. In dieser vielfachen politischen Thätigkeit gewann er seine Ansichten über die Verhältnisse der Fürsten und Völker, der Kirche und des Reichs, über die Rechte und Pflichten der verschiedenen Stände, welche ihn unendlich hoch über den engen Gesichtskreis seiner Vaterstadt und auf den festen Boden seiner gegründeten Ueberzeugung frei über alle Parteien, Meinungen und Leidenschaften seiner Zeit stellten. Diese Ansichten hat er in ein tiefpoetisches Gewand in seinem berühmten Gedicht, die göttliche Komödie, gehüllt. Systematischer hat er sie aber in einem Werke seines reiferen Alters, dem Traktat von der Monarchie, dargestellt, der daher in genauem Zusammenhang mit der göttlichen Komödie steht und zugleich mit seinen Briefen die Hauptbasis zum Verständniß des schwierigen Gedichts bildet. In dem Chaos von großen und kleinen Leidenschaften, Bürgerkriegen im Innern, Angriffen und Verheerungen von Außen, Gewaltsamkeit und Grausamkeit der Tyrannen, Uebergriffen der Kirche sah Dante kein anderes Mittel, seine Nation wieder frei, einig und stark unter trefflichen Gesetzen zu machen, als daß er sie unter den Schutz eines allgemeinen Kaisers stellte, der erhaben über alle Könige, Herzöge und Fürsten, also frei von allen Begierden, Leidenschaften und Parteilichkeiten, Gerechtigkeit übte und den Frieden, die Grundlage der Volksentwickelung, sicherte und unter dem Schutz der Kirche, welche aller Arroganz sich entäußerte, aller Einmischung

Digitized by Google

in weltliche Angelegenheiten beraubt, sich desto wirksamer um das geistige Wohl der Völker bemühte. Die Grundidee versetzte der Dichter nach dem Geschmack seiner Zeit in die höchste Sphäre der Mystik und machte sie in seiner visionären Reise durch Hölle, Fegefeuer und Himmel mittelst einer Menge erhabener Bilder anschaulich. Zwei ganz gleichgestellte, nur Gott verantwortliche Führer und Ordner sollten der Welt voranleuchten, der Kaiser, der durch weise Einrichtungen, von den Lehren der Philosophen unterstützt, das weltliche Glück auf der Erde verbreitete, und der Papst, der nach den Lehren der Offenbarung die Welt zum rechten Glauben und zur Tugend führte und sie so der himmlischen Glückseligkeit würdig machte. Daher wählte sich Dante auch zwei Führer auf seiner mysteriösen Reise, den Virgil, als Sänger des römischen Kaiserthums, der das heilige römische Reich und den ersten Kaiser Augustus in seinem Epos verherrlicht hat, und die Beatrice, unter welchem Namen Dante das Andenken an seine Jugendgeliebte feiert und die hier das Symbol der göttlichen Liebe und Offenbarung ist. Virgil ist daher nur in allem Dem zu Hause, was sich auf die weltliche Regierung, auf das Kaiserthum bezieht, zeigt seinem Schüler Dante auf ihrem Gang durch die Hölle die traurigen Folgen der Ungesetzlichkeit, des Auflehnens gegen die göttliche Ordnung, der Tyrannei, Empörung, Raubsucht, kurz aller Sünden, die die friedliche Entwickelung des Menschengeschlechts zu seinem Ziel stören. Im Purgatorium sind in verschiedenen Ordnungen die Büßungs- und Gnadenmittel dargestellt, welche Gott durch die Kirche denjenigen, die nur zeitweise von Leidenschaften bethört waren, zur Rückkehr in die Bahn des rechten Lebens gewährt hat. Nachdem Dante im irdischen Paradies auf der Spitze des Fegfeuerbergs seiner neuen Führerin übergeben worden, dort in einer Vision die symbolische Geschichte der Kirche und ihre Entartung bis zu seiner Zeit gesehen und von Beatrice die tröstliche Versicherung erhalten hat, daß bald der Welt ein Erretter und Ordner erscheinen werde, schwingt er sich mit seiner Freundin durch die bloße Kraft der begeisterten Sehnsucht auf gen Himmel, durchwandelt das himmlische Paradies von Planet zu Planet, durch die Fixsterne und die Himmelssphären, und sieht da die Verherrlichung aller der Seelen, die in ihrem irdischen Leben an dem großen Erziehungswerk der Menschheit zu ihrem zwiefachen Zweck der weltlichen und geistigen Glückseligkeit mitgewirkt haben: die weisen Gesetzgeber und großen Kaiser, wie die heiligen Kirchenväter und Theologen, die Märtyrer und die Kämpfer für den Glauben, wie alle großen Männer im Staatsleben. Zuletzt sieht er in dem obersten Himmel die ganze Schaar der Seligen um die Dreieinigkeit gereiht, und zeigt in begeisterten Schilderungen das Ideal von geistiger und weltlicher Ordnung, das er so gern auf Erden verwirklicht gesehen hätte, an das er sein Leben lang die beste Kraft seines Kopfes und Herzens gesetzt hat. — Die göttliche Komödie wurde bald nach ihrem Entstehen sehr verbreitet und fand überall gerechte Anerkennung und Bewunderung. Eine unzählige Reihe von Ausgaben, Commentaren und Uebersetzungen folgten sich bis auf den heutigen Tag und die größten Philosophen und Theologen bemühten sich um die Erklärung des an manchen Stellen sehr schwer verständlichen Gedichts. Mit Recht ist der Italiener stolz auf ein Kunstwerk, das seiner Sprache und seinem Genius im Auslande den größten Ruhm sichert.

b) Ludwig der Bayer.

§. 352. Heinrichs VII. Tod führte in Deutschland wieder einen Thronstreit herbei, indem von den sieben Kurfürsten, die jetzt gewöhnlich die Wahl vornahmen (Pfalz, Mainz, Trier, Köln, Böhmen, Sachsen, Brandenburg), die Einen, der böhmisch-luxemburgischen Partei ergebenen, den kriegskundigen **Ludwig von Bayern** in Frankfurt, die Andern, im Interesse der Habsburger wirkenden, den sanften und biedern **Friedrich den** Ludwig der Bayer 1313—1347.

Digitized by Google

Schönen von Oesterreich in Sachsenhausen wählten. Ein achtjähriger Krieg, den besonders Friedrichs Bruder **Leopold** mit Leidenschaft betrieb und der vorzugsweise dem südwestlichen Deutschland, wo sich der Adel für Oesterreich, die Städte für Ludwig erklärten, verderblich wurde, war die Folge dieses Zwiespalts. Trotz der überlegenen Macht der österreichischen Partei behauptete sich der kriegserfahrene Ludwig mit Glück gegen sie, zumal nachdem Leopolds Streitkräfte durch die unglückliche Schlacht bei Morgarten (§. 349) geschwächt worden. Entscheidendes Uebergewicht erhielt Ludwig jedoch erst durch
28. Sept. 1322. die **Schlacht bei Mühldorf** (oder Ampfing), wo Friedrich, der, ohne die Hülfe seines Bruders abzuwarten, mit seinen österreichischen und ungarischen Truppen in den Kampf gegangen war, durch die Kriegskunst des Nürnberger Feldhauptmanns **Seyfried Schweppermann** besiegt und gefangen ward. Dennoch beugte Leopold seinen Sinn nicht zum Frieden. Unterstützt von dem König von Frankreich, von verschiedenen Reichsfürsten und vor Allem von dem in französischem Interesse handelnden Papste (§. 355), der da behauptete, „daß dem römischen Stuhle Prüfung, Zulassung und Genehmigung, auch Verwerfung sowohl der Wahl wie der Gewählten zustehe," suchte er eine neue Kaiserwahl zu bewerkstelligen und setzte mittlerweile den Kampf mit Erfolg fort. Doch gab Ludwig seinem gefangenen Gegner, der in der Einsamkeit auf
1325. Schloß Trausnitz sein Gemüth dem Himmlischen zugewendet, die Freiheit unter der Bedingung, daß er der Kaiserwürde entsage und seine Partei zum Frieden bewege. Als aber weder der Papst noch Leopold den Vertrag eingingen, kehrte Friedrich, treu seinem Worte, in die Gefangenschaft zurück und rührte durch dies biedere Betragen seinen ritterlichen Gegner so sehr, daß dieser fortan in der innigsten Freundschaft mit ihm lebte und sogar die Regierung
1326. mit ihm getheilt haben würde, wenn die Kurfürsten nicht widersprochen hätten. Der bald nachher erfolgte Tod des leidenschaftlichen Leopold befestigte Ludwigs Macht in Deutschland; dagegen beharrte der Papst auf seinem starren Sinn und strafte ihn mit Bann und Interdict. Dies hat folgenden Zusammenhang.

Die Wittelsbacher in Bayern und in der Pfalz. Der dritte Wittelsbacher Otto der Erlauchte (1231—1253) von Bayern brachte auch die Pfalz an sein Haus. Bei seinem Tod erbte sein ältester Sohn Ludwig (mit dem Beinamen der Strenge, weil er auf einen bloßen Verdacht hin seine unschuldige Gemahlin ermordet und ihre Kammerfrau vom Schloßfenster zu Heidelberg herabgestürzt, §. 345) die Pfalz nebst Oberbayern mit den Städten Amberg, Regensburg und München; sein zweiter Sohn Heinrich Niederbayern mit Straubingen, Landshut u. a. O. Jener hinterließ zwei Söhne, Rudolf, der die Kurpfalz erbte, und Ludwig, dem Oberbayern zufiel; bald erlangte der letztere auch die Vormundschaft über seine minderjährigen Vettern von Niederbayern und verband somit die Verwaltung beider Herzogthümer. Sein Mitbewerber um die Vormundschaft, wie nachher um die Kaiserwürde, Friedrich der Schöne von Oesterreich, wurde von Ludwig bei Gamelsdorf (1313) geschlagen. Bei dem baldigen Erlöschen der niederbayerischen Linie vereinigte Ludwig seinen Antheil von Oberbayern mit Niederbayern zu einem Herzogthum Bayern, dagegen gab er den Söhnen seines Bruders Rudolf den Theil heraus, der von dem an den Namen Oberpfalz führte. Dies geschah 1329 durch den

Digitized by Google

Hausvertrag von Pavia, der als bleibendes Grundgesetz für die pfälzische und bayerische Linie des Wittelsbacher Hauses angesehen ward. Pfalzgraf Ruprecht II. führte im J. 1395 durch die sogenannte Rupertinische Constitution das Erstgeburtsrecht ein und verbot alle Veräußerungen des pfälzischen Landes. — Die Söhne Ludwigs des Bayern erlangten Brandenburg, Tyrol und Holland. Doch kamen die beiden erstern bald wieder in fremde Hände.

§. 353. Sinken der päpstlichen Macht. Der herrschsüchtige Bonifacius VIII., in dem das Papstthum seinen höchsten Glanz erreichte, führte zugleich dessen Verfall herbei. Im Hochgefühle seiner Macht warf er sich in dem Kriege **Philipps (IV.) des Schönen** von Frankreich wider Eduard I. von England und dessen Verbündete in gebieterischer Weise zum Schiedsrichter auf und verbot, als Philipp seine Einmischung verwarf und dem Klerus Abgaben auflegte, die Besteuerung der französischen Geistlichkeit. Da untersagte Philipp jede Ausfuhr von Silber und Gold aus seinem Reich und hinderte so den Bezug der päpstlichen Einkünfte. Der dadurch herbeigeführte Streit, in dem Bonifacius erklärte, daß der französische König auch in weltlichen Dingen dem Papste unterworfen sei und sein Reich von ihm zu Lehn trage, und zur Abstellung der in Frankreich herrschenden Ungerechtigkeiten und Gewaltthätigkeiten eine Anzahl Prälaten und Edle nach Rom beschied, Philipp dagegen durch seine (mit Abgeordneten der Städte erweiterten) Reichsstände (états généraux) die Unabhängigkeit der Königsmacht feierlich aussprechen und ge- 1302.
gen das Oberhaupt der Kirche die stärksten Beschuldigungen schleudern ließ, endigte mit dem Bannfluche und dem Interdict, worauf der französische Kanzler Nogaret unter dem Vorwand einer zu erwirkenden Vermittelung sich nach Italien begab, Truppen warb und in Verbindung mit der ghibellinischen, von Bonifacius verfolgten Familie Colonna den Papst in seinem Geburtsort Anagni überfiel und in seinem Palaste gefangen hielt. Zwar wurde Bonifacius durch das herbeiströmende Landvolk befreit und eilte rachedürstend nach Rom, aber der Eindruck, den die Schmach auf den stolzen, leidenschaftlichen Mann machte, war so gewaltig, daß er in ein hitziges Fieber verfiel und in einem Zustand von Raserei starb. Nun wußte es die französische Partei Oct. 1303.
durch List und Gewandtheit dahin zu bringen, daß nicht nur der Bannfluch und alle gegen Philipp erlassene Decrete aufgehoben wurden, sondern sogar der neue Papst Clemens V. (bisher Bischof von Bordeaux) seinen Sitz zu 1305.
Avignon im südlichen Frankreich nahm und dadurch das Papstthum unter den Einfluß des französischen Hofs stellte. Gegen 70 Jahre dauerte diese verhängnißvolle als **zweite babylonische Gefangenschaft** beklagte Entfernung der römischen Curie von der ewigen Hauptstadt. In dem ehrgeizigen Streben, mit der geistlichen Gewalt auch die weltliche Herrschaft über Fürsten und Völker zu vereinigen, hatten die Päpste das Kaiserthum gebrochen, aber durch den verhängnißvollen Sieg über das edle Haus der Hohenstaufen sich selbst geschwächt und in Ohnmacht gestürzt. Darum ereilte sie jetzt die Strafe. „Wie eine schillernde Seifenblase fiel die Weltherrschaft des römischen Stuhls ohnmächtig zu Boden."

Digitized by Google

§. 354. Aufhebung des Templerordens. Clemens V. mußte der Habgier und Herrschsucht des französischen Königs als Werkzeug dienen wider den reichen, in stolzer Unabhängigkeit und schwelgerischer Pracht lebenden **Orden der Tempelherren**. Dunkle Gerüchte über gotteslästerliche Gebräuche und geheime Verbrechen, über Laster, Unglauben und Wollust gaben Philipp dem Schönen den Vorwand, alle Glieder des Ordens plötzlich verhaften zu lassen und ihre Güter mit Beschlag zu belegen. Durch ein sechsjähriges ungerechtes und hartes Justizverfahren unter der Leitung Wilhelms von Nogaret und durch furchtbare Folterqualen wurden alsdann die gefangenen Templer zu Geständnissen gebracht, die ihre Schuld zu beweisen und die Auflösung des Ordens zu rechtfertigen schienen; und obschon 54 derselben ihre durch die Folter erpreßten Aussagen als unwahr widerriefen, die Anklagen unter den feierlichsten Betheuerungen zurückwiesen und deshalb als Rückfällige eines lang-
1310. samen Todes in den Flammen starben, so hob doch Clemens den Orden auf.
1312. Umsonst protestirte der Großmeister Jacob von Molay, den der Papst vorher von Cypern nach Frankreich gelockt, gegen ein solches Verfahren und erbot sich zur Widerlegung aller Beschuldigungen; auch er starb auf dem Scheiterhaufen, nachdem er den Papst und den König vor einen höhern Richterstuhl geladen. Das Volk verehrte ihn als Märtyrer und sah in dem bald
1314. darauf erfolgten Tod der beiden Oberhäupter ein Gottesgericht. „Von der Grabkammer der Templer hat man die Sage, daß alle Jahre in der Nacht der Aufhebung eine gewappnete Gestalt, das rothe Kreuz auf dem weißen Mantel, daselbst erscheine mit der Frage: wer das heilige Grab befreien wolle; „Niemand, Niemand" ist die Antwort, die ihr aus dem Gewölbe entgegenschallt, „denn der Tempel ist zerstört." Von den französischen Gütern und Schätzen der Tempelherren zog der habsüchtige König das Meiste ein, das in andern Ländern Gelegene fiel theils an die Johanniter, theils an die Landesfürsten. So wurde das Vermögen, dessen Ertrag zur Wiedereroberung von Jerusalem dienen sollte, in den Nutzen des Königreichs verwandelt.

§. 355. Ludwig der Bayer im Kampf mit dem Papste. Wie sich Clemens von Philipp IV. wider die Templer gebrauchen ließ, so Johann XXII., früher ein französischer Mönch, von dessen Nachfolgern gegen Ludwig den Bayer und das deutsche Reich, aus dessen Schwächung die Franzosen Vortheil zogen. Als Ludwig die ghibellinische Partei der Visconti in Mailand wider ein guelfisches Söldnerheer unterstützte, womit der Papst in Verbindung mit König Robert von Neapel die Lombardei zu unterwerfen gedachte, schloß sich Johann XXII. an die österreichische Partei an, sprach den Bann über Ludwig aus und belegte alle Länder, die ihm treu blieben, mit dem Interdicte. Zugleich erneuerte er den alten Rechtsgrundsatz, daß die Kaiserkrone ein Lehn der Kirche sei und folglich während eines Zwischenreiche die kaiserliche Gewalt an den Papst zurückfalle. Da setzte der Kaiser seinen bisherigen Gegner Friedrich zum Reichsverweser ein und begab sich nach Italien, wo er, unterstützt von den dem Papste feindlich gesinnten Minoriten

Digitized by Google

(§. 321) und der ghibellinischen Partei, anfangs glänzende Fortschritte machte, durch ein feierliches Gerichtsverfahren den abwesenden Papst wegen ketzerischer Lehrmeinungen absetzte, einen Minoritenmönch an seine Stelle erhob und sich in Mailand und Rom krönen ließ. Als er aber, um seine habgierigen Söldnerschaaren zu befriedigen, die Italiener durch drückende Geldforderungen sich entfremdete und Friedrichs Tod ihn nach Deutschland rief, gewann die päpstliche 1330.
Partei wieder die Oberhand. Der Gegenpapst verzichtete auf seine Würde und nahm in Avignon das Gnadenbrod an und die Häupter der Ghibellinen suchten sich mit Johann auszusöhnen. Umsonst warf sich jetzt der unruhige, abenteuerliebende Sohn Heinrichs VII., König Johann von Böhmen, zum Friedensstifter auf; der Jubel, mit dem er anfangs in Italien begrüßt wurde, verlor sich bald, als man seine selbstsüchtigen Absichten erkannte; Fürsten und Städte vereinigten sich zu seiner Vertreibung; nicht erfolgreicher waren seine Bemühungen bei dem Papste; Johann XXII. weigerte sich, den Bannfluch zu lösen, ehe Ludwig der Kaiserkrone entsagt hätte. So dauerte der Kampf fort. Als aber der neue Papst Benedict XII. von dem französischen König 1334.
gezwungen wurde, gegen seinen Willen Bann und Interdict zu wiederholen, und die von dem Kaiser demüthig dargebotene Hand der Versöhnung zurückzuweisen, so erließen die versammelten Kurfürsten, nachdem sie sich von Ludwigs Rechtgläubigkeit und Friedensversuchen überzeugt, auf dem **Kurverein zu Rense** die Erklärung: daß fortan jede von den Kurfürsten vollzogene Kaiserwahl auch ohne päpstliche Bestätigung Gültigkeit hätte, und stärkten auf dem denkwürdigen Reichstag zu Frankfurt die kaiserliche Gewalt durch kräftige Gesetze wider die Unbotmäßigkeit der Großen, wider das wilde Fehdewesen und wider Bruch des Landfriedens. Die Geistlichen, die dem Interdicte Folge leisteten, wurden als Ruhestörer behandelt und abgesetzt. Zugleich stärkte sich der Kaiser durch ein Bündniß mit England gegen Frankreich und den päpstlichen Stuhl. 1338.

Die heftigen Streitschriften, womit Papst und Kaiser einander bekämpften, minderten beider Ansehen. Besonders aber schwand der Glanz der päpstlichen Tiara durch die Habgier und Genußsucht, die sich die französischen Kirchenhäupter zu Schulden kommen ließen und zu deren Befriedigung Johann XXII. den schmählichsten Pfründenhandel trieb, neue Sporteln erfand und unerhörte Erpressungen übte, so daß er bei seinem Tode 17 Millionen Goldgulden seinen Verwandten und 7 Millionen an Silbergeschirr und Edelsteinen in der Schatzkammer hinterließ. „Ganz darauf gestellt zu herrschen, ward Alles, was das hierarchische System berührte, wie jenem Midas, der im Gold verhungerte und verdurstete, zu eitel Macht und weltlicher Herrlichkeit. Jede tief christliche Regung, jede heiligste Begeisterung ward von diesem System entweder zermalmt oder ging in seiner Fürsorge in Entartung und Fäulniß über, ward geistiger Tod."

§. 356. **Ludwigs Ausgang.** Diese Eintracht zwischen den deutschen Fürsten und dem Kaiser zur Schwächung der päpstlichen Gewalt schwand bald, als Ludwig, von Ländergier und Habsucht getrieben, geistliches und weltliches Recht unter seinen Vortheil beugte, aus eigener Machtvollkommenheit die Ehe

Digitized by Google

1342. der Gräfin Margaretha Maultasch (mit einem böhmischen Prinzen) trennte, um durch deren Vermählung mit seinem Sohne Ludwig ihr Erbland **Tyrol** an sein Haus zu bringen, und zugleich durch eigenmächtige Einziehung mehrerer für erledigte Reichslehen erklärter Staaten (Brandenburg, Holland, Seeland u. a.) und durch mannichfache Rechtsverletzungen seinen gewaltthätigen Sinn beurkundete. Darum gelang es dem neuen Papst Clemens VI., der auf der feindseligen Bahn gegen den Kaiser fortschritt, einen Theil der Kurfürsten zu gewinnen und (zu Rense) die Wahl eines Gegenkai-
1346. sers aus dem luxemburgischen Hause durchzusetzen. Aber die Mehrzahl des deutschen Volks, besonders die Reichsstädte, hielt zu Ludwig, daher der neue durch päpstlichen und französischen Einfluß gewählte Kaiser **Karl IV.** (Sohn des erblindeten, in der Schlacht von Crecy [§. 377] gefallenen Königs Johann von Böhmen) erst allgemeine Anerkennung fand, als nach vielen Kämpfen der rüstige Ludwig auf einer Bärenjagd bei München gestor-
Oct. 1347. ben und auch sein von der bayerischen Partei erwählter Nachfolger, der tapfere, ritterliche **Günther von Schwarzburg**, bald nach seiner Krönung (wie man
1349. glaubte durch Gift) zu Frankfurt in ein frühes Grab gesunken war. Während dieser Kämpfe herrschte in Deutschland Gesetzlosigkeit und ein wildes Raub- und Fehdewesen in Stadt und Land, so daß Jedermann zur Selbsthülfe schreiten mußte. Zugleich wurde das Reich von Erdbeben, Heuschreckenzügen, Hungersnoth und einer furchtbaren Seuche, der schwarze Tod genannt, schwer heimgesucht. Aber neben der dadurch erzeugten Rohheit, Verwilderung und Kriegswuth findet man im Einzelnen Charakter, Kraft und Energie, und in Gemeinden und Körperschaften ein starkes Gefühl für Recht und Freiheit und die Bereitwilligkeit, für deren Behauptung Gut und Blut zu opfern. Endlich erlosch die Seuche, die Empörungen in Nürnberg und andern Städten legten sich und „die Welt hub wieder an, fröhlich zu sein, und die Menschen machten ihnen neue Kleider und sangen neue Weisen."

Margaretha Maultasch, die ihren bayerischen Gemahl überlebte, vermachte bei ihrem Tode (1369) Tyrol dem österreichischen Hause. Rudolf IV., der Sohn des wackern Herzogs Albrecht II., wurde von den tyroler Ständen als Landesfürst anerkannt. Kurz vorher war auch das früher mit Tyrol verbundene Kärnthen an die Habsburger gekommen. — In Brandenburg erzeugte das Erlöschen des Ascanischen Hauses im
Brandenburg. Jahr 1319 (§. 316 b.) einen Zustand von Verwirrung, indem eine Menge Bewerber sich das Land anzueignen suchten. Ludwig der Bayer verlieh es als heimgefallenes Reichslehn seinem Sohne gleichen Namens, von dem es der Reihe nach an seine zwei jüngern Brüder (Ludwig den Römer und Otto) kam. „Aber weder war das schon Verlorne wieder einzubringen, noch gewannen die Marken dabei, daß sie ein Anhängsel der kaiserlichen Hausmacht geworden. In maßloser Weise wurden landesherrliche Güter, Rechte, Einnahmen verschleudert, um Anhang oder Geld zu gewinnen; heftiger als in andern Reichslanden wirkte in den Marken der leidenschaftliche Kampf des Papstes gegen den Kaiser." Da erhob sich ein Betrüger (ein ehemaliger Hofknecht, dann Müller bei Zerbst), der sich für den frühern Markgrafen Waldemar ausgab und nicht blos im Lande selbst viele Anhänger fand, sondern sogar von Kaiser Karl IV., aus Haß gegen das bayerische Fürstenhaus, unterstützt ward. Erst als das letztere Karl IV. anerkannte, wurde der falsche Waldemar seinem Schicksal überlassen,

Digitized by Google

aber von dem anhaltischen Hof zu Dessau bis an seinen Tod ehrenvoll erhalten. Für die Bayern kämpfend, drang damals der Dänenkönig bis an die Mauern Berlins. Funfzig unglückselige Jahre blieb das Land beim bayerischen Hause, dann kam es im J. 1374 in Folge verschiedener Verträge an das luxemburgisch-böhmische Haus, bis es Kaiser Sigmund an Friedrich von Zollern abtrat. Die guten Zeiten, die das Land unter dem guten Kaiser Karl IV. erlebte, welcher aus allen Kräften bemüht war, Ordnung, Frieden und einen gesicherten Rechtszustand zu schaffen, die Städte zu heben und dem Raubadel zu wehren, gingen unter seinen Söhnen bald wieder zu Ende. Landestheilungen und häufiger Regentenwechsel brachten großes Unheil über die Marken. Es folgte Verpfändung auf Verpfändung, förmliche Anarchie riß ein; „von Tag zu Tag", sagt eine alte Urkunde, „wachsen und mehren sich die Fehden und Raubzüge, die Dörfer liegen niedergebrannt, die Felder verwüstet, nackt und hülflos verlassen die Menschen ihre Wohnungen; auf heimlichen Wegen müssen die Geistlichen ihrem Beruf nachgehen." Als ein „halbverlorenes" Land ward es endlich den Hohenzollern überwiesen. — Die Grafschaft Holland, Seeland, Utrecht, Friesland fiel, Holland. nachdem Wilhelm IV. von Holland von den Friesen geschlagen und getödtet worden war, an seine Schwester Margaretha, Gemahlin Ludwigs von Bayern, und wurde von dieser seinem dritten Sohne verliehen. — Unerhört war die Verheerung, welche der alle Länder Europa's durchziehende „schwarze Tod" anrichtete. Manche Orte starben ganz aus; volkreiche Städte wurden auf die Hälfte oder zwei Drittel ihrer Bevölkerung gebracht. „An den Kranken fuhren böse Geschwüre auf, sie starben schon nach 3 Tagen. Diesseit und jenseit des Meeres in allen christlichen und heidnischen Ländern wüthete die Seuche. Kaum der dritte Theil der Menschen blieb am Leben; in Deutschland war das Sterben nicht am stärksten, doch wurden zu Straßburg über 16,000 Menschen begraben. Im Ganzen starben mehr Arme als Reiche, vorzüglich in den Städten, welche noch sehr eng und unreinlich gebaut waren." Das Volk warf die Schuld auf die Wucherjuden. Es ist erwiesen, daß genuesische Kaufleute das Uebel aus der Levante mitgebracht, und in sofern mögen denn auch die Juden zur Verbreitung mitgewirkt haben. Aber das Volk sprach, sie hätten die Brunnen vergiftet. An einigen Orten wurden sie auf der Folter zum Geständnisse gebracht. Schon früher geschahen aus ähnlichen Veranlassungen Judenverfolgungen. Diesmal erhob sich wie auf Verabredung das Volk fast zu gleicher Zeit in den meisten Städten, trieb die Juden zusammen und verbrannte sie in ihren Häusern. Wer wollte wehren, wo kein oberster Richter anerkannt war und die Stände gegen einander selbst alle Arten von Bedrückungen verübten? Der schwarze Tod.

§. 357. Geistliche Brüderschaften und Mystiker. Der Aufenthalt der Päpste zu Avignon und das darauf folgende Schisma (§. 362) brachte die Kirche um ihr Ansehen. Dies erhellt nicht nur aus dem siegreichen Kampfe, den weltliche Regenten, wie Philipp der Schöne, Ludwig der Bayer, Eduard III. und Richard II. von England (§. 376), mit dem kirchlichen Oberhaupte führten, sondern auch aus dem Widerstande, der sich von vielen Seiten her in der Kirche selbst bemerkbar machte. Wycliffe und die Lollarden drangen kühn auf eine durchgreifende Verbesserung der Kirche (§. 363. 376). Der italienische Schwärmer Dulcino, der den Klerus zur apostolischen Armuth und die Reichen zur Theilung und Gütergemeinschaft bereden wollte, fand in der Lombardei solchen Anhang, daß sich in den Gebirgsgegenden von Novara und Vercelli 6000 streitbare Männer um ihn und seine schöne geistreiche Gemahlin sammelten und acht Jahre lang den Kriegsheeren der Bischöfe und Edelleute widerstanden, bis sie endlich durch einen Kreuzzug erdrückt wurden (1300). Die Minoriten (§. 321), in deren Brüderschaft viele Laien als Tertiarier traten, ließen sich durch keine Bannflüche von ihrem leidenschaftlichen Streite wider den Papst abschrecken; „durch Talente und Gelehrsamkeit ausgezeichnet, durch ihren Heiligenschein ehrwürdig, durch ihre Armuth kräftig und kühn wie die Apostel" bildeten sie eine große Macht gegen das dem „Schlamm der Welt" verfallene Papstthum, das meistens unreinen Händen anvertraut war. Die Geißler-

brüder (Flagellanten) und Mystiker stellten der sittlichen Schlaffheit des Klerus ascetische Strenge entgegen und beharrten bei ihrem Thun auch dann noch, als die herrschende Kirche dasselbe bereits für häretisch erklärt hatte. — Schon im 13. Jahrhundert nämlich, als unter den Kämpfen der Guelfen und Ghibellinen die Laster und Verbrechen sich häuften, wurden die Städte Italiens durch Züge von Büßenden erschreckt, die unter Bußgesängen einherzogen und sich den entblößten Nacken bis aufs Blut geißelten, um eine Sühnung mit Gott zu erzielen. Dasselbe fand auch im 14. Jahrhundert in Deutschland und andern Ländern statt, als der „schwarze Tod" nach furchtbaren Verheerungen in Asien (1340—1348) seinen Weg durch Europa machte und als göttliches Strafgericht für die herrschende Lasterhaftigkeit angesehen ward. Es bildeten sich Geißler-Vereine, die Buße predigend und sich kasteiend von Ort zu Ort zogen und selbst durch Bann und Inquisition sich in ihrem Thun nicht stören ließen. Der Glaube an die Wirksamkeit der kirchlichen Versöhnungsmittel und an die Nothwendigkeit priesterlicher Absolution war verschwunden; die Laien suchten ohne Vermittelung des Klerus Gnade und Vergebung bei Gott und viele griffen zur Geißel, in deren Bluttaufe sie das sicherste Heilmittel erblickten. Auch die in den Niederlanden entstandenen Brüder- und Schwesterschaften der Begharden und Beghuinen für Werke der Barmherzigkeit waren eine Folge der allgemeinen Unzufriedenheit über den Zustand der herrschenden Kirche, weshalb auch sie die Verfolgungen der Inquisition zu erdulden hatten. — Aehnliche Beweggründe führten die frommen, unter dem Namen Mystiker bekannten Männer zu einem der Kirche und Scholastik (§. 322) widerstrebenden Wirken. Unwillig über die Sündhaftigkeit der Welt und die Entartung des Priesterstandes flüchteten sie sich in ihr Inneres und strebten sich im Gefühle unmittelbar mit der Gottheit zu vereinigen. Sie setzten den Lastern der Welt die Ertödtung der Sinnlichkeit und Kasteiung des Fleisches, der Genußsucht und Verweltlichung des Priesterstandes die Nachahmung des armen Lebens Christi entgegen und bekämpften die trockene Scholastik und ihre Spitzfindigkeiten und Grübeleien durch ihre Gefühlswärme, ihre Beschaulichkeit (Contemplation) und Vertiefung in die göttliche Liebe und Weisheit und durch Erforschung der innersten Regungen und Empfindungen der Seele. Abgewendet von der entarteten hierarchischen Kirche suchten sie in gänzlicher Verleugnung des Menschen und der Welt die Seligkeit in dem vollkommenen Untergehen in Gott. Der Mysticismus hat mächtig auf Literatur und Leben eingewirkt; und wenn gleich die Lehre von der Demuth und Selbsterniedrigung die Thatkraft lähmte, das Gemüths- und Gefühlsleben hin und wieder Schwärmerei erzeugte, so war doch der Einfluß auf die in Rohheit und Stumpfsinn versunkene Menschheit von wohlthätigen Wirkungen. Der Mysticismus erschütterte die Werkheiligkeit durch Tiefe und Innigkeit des Glaubens, setzte an die Stelle des ganz äußerlichen Cultus, des Marien- und Heiligendienstes, eine Religion des Herzens und die unmittelbare Verehrung des dreieinigen Gottes und wies auf die durch Legenden und Heiligengeschichten fast ganz verdrängte Bibel als Quelle des Glaubens hin. Dadurch veranlaßten die Mystiker im 15. und 16. Jahrhundert deutsche Bibelübersetzungen, deren Zahl sich bereits auf 15 belief, als die Lutherische erschien und durch ihre Vortrefflichkeit die übrigen in Vergessenheit brachte. So ähnlich indessen das Ziel ihrer Bestrebungen war, so verschieden waren die Wege dazu. Die Einen (wie der Dominicaner Meister Heinr. Eckart, † 1329) vertieften sich in philosophische Speculationen und kamen auf pantheistische Grundsätze, die von der Kirche als häretisch verdammt wurden; Andere pflegten eine mystisch-allegorische Art von Poesie (wie das Buch der sieben Grade, das Buch der Maide u. a.), worin sie das Streben der Seele nach einer Vermählung mit Gott sinnbildlich darstellten; die Bedeutendsten aber, wie der geist- und gemüthvolle Kanzelredner Joh. Tauler (Dominicanermönch in Straßburg, † 1361),

Digitized by Google

der durch „geistige Armuth und Demuth ein Herzenserschütterer wurde und mit neuen Zungen zur geistlichen Armuth als der rechten Gottgleichheit reizte", und der von göttlicher Liebeswärme durchglühte Heinrich der Seuße (Suso, † 1366), der abwechselnd in Konstanz, Köln, Ulm u. a. Städten lebte und von Jugend auf „ein minnereiches Herz" besaß, wirkten durch Predigten und Erbauungsschriften und bildeten die Prosa aus, die vor ihnen blos in einigen Gesetzbüchern (§. 338) angewendet worden und bald nach ihnen auch in einigen Chroniken gebraucht ward. (Elsassische und Straßburger Chronik von Twinger von Königshofen, † 1420.) Taulers „Nachfolge des armen Lebens Christi" und Suso's „Büchlein von der ewigen Weisheit" in Gesprächsform standen bei ihren Jüngern und Anhängern, die eine eigene Brüderschaft (die Jünger der ewigen Weisheit) bildeten, in hohem Ansehen. Wenn gleich die Kirche Bann und Verfolgung über die Mystiker und ihre Lehre verhängte, so dauerten sie doch fort und nahmen von Zeit zu Zeit einen neuen Aufschwung. So besonders im 15. Jahrhundert in den Niederlanden durch die von Gerhard Groot gegründete Brüderschaft des gemeinsamen Lebens, die sich durch sittlich-frommen Wandel, wie durch gründliche Bildung auszeichnete und durch die blühende Unterrichtsanstalt in Deventer den Keim eines höhern Lebens in die Jugend zu legen bemüht war. Unter den Mitgliedern und Jüngern dieser Brüderschaft, deren Hauptziel der Friede des eigenen Herzens war, verdienen eine besondere Auszeichnung Thomas von Kempen († 1471) und Johann Wessel aus Gröningen († 1489). Jener, der „durch seine Schriften voll freundlicher, oft spielender Bilder, wie durch seine Rathschläge aus der römischen Kirche in die Kirche des Herzens, in den stillen Umgang mit Gott und Jesu einführte", gilt für den Verfasser des weitverbreiteten, in alle Sprachen übersetzten lateinischen Andachtsbuchs von der Nachfolge Christi, worin gelehrt wird, daß die wahre innere Nachfolge Jesu im Ertödten der Selbstsucht und in unbedingt sich hingebender Gottesliebe bestehe; der letztere, ein eben so frommer als geistvoller und mit glänzender humanistischer Wissenschaft ausgerüsteter Mann, kann in Vielem als Vorgänger Luthers gelten. Er unterschied strenge das innere Christenthum von dem äußern Kirchenthum und stellte auf mystischer Grundlage den christlichen Glauben „als etwas rein Innerliches" dar, „das zwischen dem Herzen und Gott allein abgemacht werde."

Die große Geißelfahrt wird in der Chronik Jakobs von Königsbofen folgendergestalt beschrieben: „Wann sie nun wollten büßen (also nannten sie das Geißeln), das war am Tage zweimal, frühe und spät, so zogen sie zu Felde aus; da läutete man die Glocken und es gingen je zween und zween und sungen ihren Leich also wie vorher gesagt; und wann sie kamen an die Geißelstatt, so zogen sie sich aus nackend und barfuß bis an die Hüfte und zogen Kittel oder weiße Linnen an und die gingen ihnen von dem Nabel bis auf die Füße und legten sich nieder in einen weiten Kreis; und wie jeglicher gesündet hätte, darnach legte er sich. War er ein meineidiger Bösewicht, so legte er sich auf eine Seite und streckte seine drei Finger auf; war er ein Ehebrecher, so legte er sich auf den Bauch; so legten sie sich mancherweis nach mancherlei Sünde; dabei erkannte man wohl, was für Sünde jeglicher gethan hatte. Nachdem sie sich so gelegt hatten, so fing ihr Meister an wo er wollte und schrie über einen und rührte ihn mit seiner Geißel und sprach:

Steh auf durch der reinen Marter Ehre
Und hüte dich vor der Sünden mehre.

So schreit er über sie alle, und über welchen er schreit, der steht auf und schreit dem Meister nach über die vor ihm liegen, bis sie alle aufgestanden und sangen dann und geißelten sich mit Riemen, die hatten vorne Knoten. Und wann sie sich also gegeißelt und gesungen, so las einer unter ihnen einen Brief und sie sprachen, der Engel hätte ihn vom Himmel herab gebracht und in dem Brief stand wie daß Gott erzürnt wäre über der Welt Sünde und wollte

Digitized by Google

sie haben untergehen lassen; da wurde er gebeten von seiner Mutter und von seinen Engeln daß er sich sollte erbarmen über die Welt; und viele andere Dinge standen in demselben Briefe geschrieben; und wenn der Brief gelesen war, so zogen sie wieder in die Stadt singend je zween und gingen ihren Fahnen und Kerzen nach.

Auch wann sie sich geißelten, so war gar groß Zulaufen und das Volk wähnte und glaubte, daß der Brief von dem Himmel herabgekommen wäre, und alles, was sie sagten, das sei wahr. Und wenn die Pfaffen sprachen, wodurch man erkennen sollte, daß die Geißelfahrt gerecht wäre und wer den Brief besiegelt hätte, da antworteten sie und sprachen, wer die Evangelien besiegelt hätte. So brachten sie die Leute dazu, daß man den Geißlern mehr glaubte als den Priestern, und wo sie in die Städte kamen, da kam gar viel Volkes in ihre Brüderschaft, die auch Geißler wurden."

c) Karl IV. und Wenzel (1347—1400).

Karl IV. 1347—1378.

§. 358. Karl IV. war ein kluger, nur auf seinen Vortheil und auf die Vergrößerung seiner Hausmacht bedachter Fürst, dem Geld und Gut über Ruhm und Ehre ging. „Er vereinigte das tückische Wesen der Slaven, die er beherrschte, mit der diplomatischen Gewandtheit der Franzosen, die ihn erzogen, und mit den treulosen egoistischen und politischen Künsten der Italiener, die ihn ausgebildet hatten." Durch ihn wurde in Italien auch noch das Schattenbild kaiserlicher Macht vernichtet, indem er sich von Fürsten und Städten die Reichsrechte abkaufen ließ und die Kaiserkrone als ein Geschenk des Papstes unter der Bedingung annahm, daß er nur Einen Tag in Rom
1355. verweile. Unbewegt durch die Vorwürfe des Dichters Petrarca (§. 351), der ihm das Beispiel seines Großvaters Heinrich VII. vor die Seele führte, unerschüttert durch die Verachtung der Lombarden und der Visconti in Mailand eilte er über die Alpen, nachdem er unter dem Vorwande einer Jagd Rom heimlich verlassen hatte. „Von Natur kalt und zurückhaltend, konnte er nicht leicht für etwas begeistert werden." Von nun an hörte der Kampf der Guelfen und Ghibellinen auf; dafür stritten jetzt Fürsten und Freistädte um Erweiterung ihrer Gebiete, und statt der frühern Bürgerheere wurden nunmehr (wie einst in Griechenland) Miethtruppen gebraucht, deren kühne, kriegskundige Anführer (Condottieri) nicht selten das Schicksal der Staaten in ihrer Hand hatten und ihre Stellung zu eigener Erhebung benutzten. Und wie er Italien seinem Schicksal überließ, so gab er auch das Recht des Reichs auf Burgund preis; der Erbe Frankreichs empfing das Delfinat zu Lehn. „Es war, als wenn sich „der Adler" von dem romanischen Süden und Westen für immer abkehren wolle." — Auch in Deutschland waren Karls Bemühungen hauptsächlich auf Befriedigung seiner Habgier, seines Eigennutzes und seiner Ländersucht gerichtet. Er erhöhte den Rang einzelner Fürsten; er verkaufte den Reichsstädten Freiheiten und Rechte; er verschleuderte das Reichsgut zu seinem und seiner Freunde Vortheil; er verschaffte sich neue Einkünfte durch die Erfindung des Briefadels; er brachte Brandenburg, Schlesien, die Lausitz und die Oberpfalz an sein Haus, das somit über alle slavisch-germanischen Länder von der Donau bis an die Küste der Ostsee herrschte. —

Digitized by Google

Böhmen gelangte unter ihm zu hoher Macht und Blüthe. Deutsche Ansiedler wurden ins Land gezogen, Dörfer und Städte gegründet (Karlsbad), Ackerbau und Gewerbfleiß befördert, Straßen und Brücken angelegt, Haiden und Wälder urbar gemacht, und aus den Bergen die verborgenen Schätze gegraben. Künstler und Handwerker, Baumeister und Werkleute zogen aus Italien, Deutschland und Frankreich nach Böhmen und brachten den Slaven Sinn für Cultur und bürgerliche Einrichtungen bei. In seiner Hauptstadt Prag erhoben sich Kirchen, Paläste und schöne Wohnhäuser, und die mit Bewilligung des Papstes und unter Mitwirkung des ihm befreundeten Dichters Petrarca daselbst angelegte **erste deutsche Universität** zählte bald 5000 bis 7000 1348.
Studirende. Auch der Verbesserung der Rechtspflege widmete er große Sorgfalt, wenn schon der trotzige, unbändige Sinn des böhmischen Adels seinen Bestrebungen hemmend entgegen trat. Er saß oft bis Sonnenuntergang zu Gericht vor den Thoren der Schlösser oder auf dem Markte in den Städten; er ließ durch den berühmten Rechtsgelehrten Bartolus das erste geschriebene Gesetzbuch in Böhmen anfertigen; er theilte das Land zur bessern Handhabung der Sicherheit in Landfriedenskreise und belegte Raub und Mord mit Todesstrafe und Güterverlust ohne Ansehen der Person. „Das ist mein Werk!" pflegte er mit Stolz zu sagen, wenn er den Fürsten von den Fenstern des Prager Schlosses die darunter liegende Neustadt zeigte. „Das ist das Gute bei dem Wechsel der Kaiserhäuser für Deutschland gewesen, daß der Mittelpunkt des öffentlichen Lebens und alles dessen, was zur Emporbringung der Lande gehört, nicht an Einem Orte geblieben, sondern von einer Provinz zur andern gewandert ist." — Karl dem IV. verdanken wir das unter dem Namen der **goldenen Bulle** bekannte Reichsgrundgesetz, das die Wahlrechte der Kaiser 1356.
den sieben Kurfürsten verlieh (§. 352), die Linien der Fürstenhäuser bestimmte, auf denen die Kurwürde ruhen solle, die kaiserliche Wahl- und Krönungsordnung festsetzte und die Rangverhältnisse der Reichsfürsten regulirte. Auch enthielt es mehrere (wenig beachtete) Verordnungen über Landfriedensbruch, über Mißbrauch des Münzrechts, über eigenmächtige Errichtung neuer Zollstätten u. dergl. m. Die kurfürstliche Würde, welche den ersten Rang nach dem Kaiser verlieh, trugen die drei Erzbischöfe am Rhein, Mainz, Trier, Köln, sodann der König von Böhmen, der Pfalzgraf bei Rhein, der Herzog von Sachsen, der Markgraf von Brandenburg. Da dieses Gesetz die Kurfürsten („die sieben Leuchter der Offenbarung") sehr bevorzugte, indem es denselben fast volle Landeshoheit mit „gefreitem Gerichtsstand" zutheilte, ihnen für ihre Länder das kaiserliche Regal der Bergwerke, die Münze, die hergebrachten Zölle, den Judenschutz verlieh und sie allen andern Fürsten an Rang voranstellte, so suchten Adel und Reichsstädte sich durch Verbindungen zu stärken, um das Gleichgewicht zu erhalten. Darüber ging das kaiserliche Ansehen vollends unter, und ein Zustand von Verwirrung, Gesetzlosigkeit und eigenmächtiger Selbsthülfe trat von Neuem ein. „Ein jeglich Reich, so in ihm selber uneins ist, wird zu Grunde gehen", heißt es im

Digitized by Google

Eingang zur „goldenen Bulle.“ „Denn seine Fürsten sind worden der Räuber Gesellen, darum hat Gott unter sie gemischt den Geist des Schwindels; er hat die Leuchten ihres Geistes von ihrer Stelle gethan, daß sie blind sind und Führer der Blinden. Und mit blinden Gedanken begehen sie viel Missethat.“ Damit wird der Zustand des Reichs in jenen Tagen am besten dargestellt.

Wenzel 1378—1400. † 1419.

§. 359. Der große Städtekrieg (1388). Diese Verwirrung, Zwietracht und Gesetzlosigkeit erreichte den höchsten Grad unter Karls IV. Sohn und Nachfolger **Wenzel** (Wenceslaus), einem Fürsten, der von guten Anfängen ausgehend mit gerechtem Sinne den Schwachen vor der Gewaltthat der Starken zu schützen suchte, aber bald der Macht der eigenen Leidenschaften und den schwierigen Verhältnissen der Zeit erlag. Denn während er durch seine Heftigkeit, seine Richterstrenge und barbarische Strafarten und durch sein wildes Jagdleben sich unter dem böhmischen Adel und Klerus eine Menge Feinde und Widersacher bereitete, die seine ganze Sorge und Thätigkeit im eigenen Erblande in Anspruch nahmen, entbrannten in Süd- und Mitteldeutschland die Bürgerfehden heftiger als je. Erbittert über die Bestimmung des neuen Reichsgrundgesetzes, das alle „Verbindungen und Verstrickungen“ untersagte und die Ausdehnung des städtischen Pfahlbürgerthums über die umwohnenden Grundherren hemmte, und empört über die zunehmende Verschlechterung des geprägten Geldes und die vielfachen Handelsstörungen, schlossen die Städte in Schwaben, in Franken und am Rhein den **schwäbischen Städtebund** zur Erhaltung des (mehrfach erfolglos gebotenen) Landfriedens und zur Abwehr des entarteten und heruntergekommenen Adels, der meistens von Raub und Wegelagern (vom Stegreif) lebte. Die durch diesen Bund, der im Laufe der Zeit auf 72 Städte anwuchs, wie durch das Streben der größern Territorialherren nach Gebiets-Erweiterung in ihrem Eigenthum und in ihren Rechten bedrohten Ritter und Edeln in Schwaben, Bayern, Franken, Hessen u. a. O. ahmten das Beispiel ihrer Feinde nach und stärkten sich durch **Ritterbündnisse** (so die Schlegler, der Löwen- und Hörnerbund, der Sternenbund, die Gesellschaft von St. Wilhelm, St. Georg u. a.). Beide Bundesgenossenschaften lagen in unaufhörlichen Kämpfen mit einander. Die Fürsten und Grafen hielten sich bald zu der einen, bald zu der andern Partei, damit keine zu mächtig würde. Die Versuche des Kaisers, eine Versöhnung und Ausgleichung zu bewirken, blieben erfolglos. Endlich führte die Ermordung des Bischofs von Salzburg (der sich an den durch den Beitritt der rheinischen Städte verstärkten schwäbischen Bund angeschlossen hatte) durch die bayerischen Herzöge, so wie der Ueberfall städtischer Kaufleute von Nürnberg

1388.

und Augsburg auf kaiserlicher Straße einen allgemeinen **großen Städtekrieg** herbei, der das südliche Deutschland vom Bodensee bis zum Main mit schwerer Noth heimsuchte. „Nicht genug, daß man die Häuser niederbrannte, die Heerden wegtrieb, die Saaten zertrat; man säete Senf in die Felder, der wuchernd den Acker unrettbar verdirbt, man holzte die Obstbäume ab und riß die Weingärten aus, man schund die Bäume, wenn man nicht Zeit hatte, sie zu fällen.

Digitized by Google

Mochten die „armen Leute" sehen, wie sie sich retteten." In Bayern waren die Bürger siegreich; in Franken hielt die Tapferkeit der Nürnberger das Kriegsglück schwankend; aber in Schwaben, wo der tapfere Städtefeind Eberhard der Greiner (Rauschebart) von Würtemberg (§. 345) an der Spitze des Adels stand, erlitten sie bei Döffingen, und am Rhein (wo der Pfalzgraf wider sie stritt) bei Worms großen Schaden. Eberhards Sohn, Ulrich, der die vorher bei Reutlingen erlittene Niederlage an den Städtern rächen wollte, fiel gleich zu Anfang der Schlacht. Da rief der alte Graf: „Mein Sohn ist wie ein anderer Mann!" und ermuthigte die wankenden Schaaren zu Kampf und Sieg. Auch die Frankfurter, größtentheils aus Miethtruppen bestehende Mannschaft war der an Jagd, Turniere und Krieg gewöhnten Ritterschaft von Hessen und der Wetterau nicht gewachsen. Die Blüthe der städtischen Bürgerwehr erlag im Feld den stahlfesten Schaaren der Gegner und die Auslösung der Gefangenen erschöpfte ihr Gemeindevermögen. Erst auf dem Reichstag von Eger ward dem blutigen Werke auf einige Zeit ein Ein- 1389.
halt gethan; die Bundeseinungen sollten aufhören, aber den Städten neben den Fürsten und Herren ein Antheil an der Handhabung des Landfriedens zustehen, und dazu in verschiedenen Gegenden feste Friedensgerichte aufgestellt werden. In diesen Bestrebungen lagen die Anfänge föderativer Gestaltungen, wobei den Städten eine ihrer Macht entsprechende Stellung angewiesen ward. Denn die deutschen Städte waren damals „die Sitze des Nationalwohlstandes, der Civilisation und Aufklärung und der aus den Räuberhöhlen ritterlicher Burgen verscheuchten Poesie." — Diese Unfälle der deutschen Stadtbürger wurden ausgeglichen durch die siegreichen Kämpfe, welche um dieselbe Zeit der Schweizerbund gegen den süddeutschen Herrenstand führte. Herzog Leopold III. von Oesterreich überzog mit einem mächtigen Heer gewappneter Edlen, die ihn als die Blume der Ritterschaft ehrten, die freiheitliebenden Eidgenossen, deren Bund den Habsburger Besitzungen und dem ganzen Adel gefahrdrohend war. Aber in der **Schlacht von Sempach**, wo der hoch- 1386.
herzige **Arnold von Winkelried** aus Unterwalden seinen Landsleuten in die geharnischten Reihen der Ritter „eine Gasse bahnte", indem er eine Menge Lanzen erfaßte und sich in die Brust grub, erlag der stolze Herzog mit 656 Edlen unter den Kolbenschlägen helvetischer Landleute. Als Leopold das Banner von Oesterreich sinken sah, wollte er den Tod so vieler edlen Ritter nicht überleben; er stürzte sich in das Getümmel und ward unerkannt von einem gemeinen Schweizerhirten erschlagen. Seinen Leib deckte Martin Malterer von Freiburg mit seinem eigenen. „An diesem Tage erloschen viele alte Häuser, und der Glanz der fürstlichen Hoflager ging auf viele Jahre unter."

§. 360. Der Sieg bei Näfels, den zwei Jahre nach der Schlacht von Sem- 1388.
pach die Glarner über ein zehnmal stärkeres österreichisches Heer, das der Sohn des erschlagenen Leopold gegen sie geführt, davontrugen, begründete vollends die Freiheit der Eidgenossenschaft, der sich bald nachher auch Appenzellen anschloß und mit Hülfe der Waldstätte die Oesterreicher, die Bundesgenossen des harten Abts von

Digitized by Google

St. Gallen, welcher gegen das unterworfene Land mannichfachen ungerechten Druck
1404. geübt, zweimal (am Speicher und am Stoß) siegreich bekämpfte. An der Spitze
1405. der Appenzeller stritt Graf Rudolf von Werdenberg in einfachem Hirtenkleid und barfuß, „um auf den Wasen fester zu treten.“ — Die folgenden Kriege der Schweizer hatten weniger die Freiheit als Erwerbung oder Behauptung von Herrschaften zum Gegenstand. Die auf dem Kostnitzer Concil (§. 364) über Friedrich von Oesterreich ausgesprochene Acht brachte die Habsburger um den Aargau und die übrigen Stammgüter in den Thälern der Waldstätte, so daß ihnen nur noch Thurgau, Winterthur, Rapperswyl u. a. O. verblieben. Da schien der Bürgerkrieg, der
1436. zwischen Zürich und Schwyz über das Erbe des Grafen von Toggenburg ausbrach, ihnen eine günstige Gelegenheit zur Wiedererlangung des Verlornen zu bieten. Zürich, von den tapfern Waldstätten an der Sihlbrücke überwunden, wo der kräftige Bürgermeister Rudolf Stüssi den Heldentod starb, schloß mit Oesterreich einen Bund, worauf Friedrich III. ein mächtiges, von Frankreich in Sold genommenes Heer Armagnac'scher Kriegsschaaren (§. 380) wider die Eidgenossen ins Feld schickte.
1444. Aber der Heldenmuth der Schweizer in der mörderischen Schlacht von St. Jacob an der Birs (im Angesichte Basels) schreckte die Franzosen dergestalt, daß sie vom Kampfe abließen und mit den Helvetiern ein Bündniß schlossen. Dies bewog
1446. Zürich, sich mit den Waldstätten zu versöhnen und der Eidgenossenschaft wieder beizutreten. Von dieser Zeit an war Frankreichs Uebergewicht in der Schweiz vorherrschend und wurde es noch mehr während der burgundischen Kriege (§. 398), in welchen die Eidgenossen ihren Bund bedeutend erweiterten. Ihre rüstigen Söhne traten nunmehr in französische und italienische Kriegsdienste und vergossen um schnöden Sold ihr tapferes Blut in fremder Erde („Reislaufen“). Mit dem deutschen Reich hingen sie fortan nur noch durch ein loses Band zusammen, bis auch dieses unter Kaiser Maximilian zerrissen ward (§. 369).

§. 361. **Wenzels Absetzung.** Wenzel, dem es anfangs weder an Kraft und Verstand noch an Herrschergaben fehlte, der in kirchlichen und religiösen Dingen einen aufgeklärten Geist besaß und der mit strenger Gerechtigkeit den Bürgerstand gegen die Gewaltthätigkeiten des selbstsüchtigen Adels kräftig schützte, zog sich allmählich durch rohe Leidenschaftlichkeit, Tyrannei und Habsucht Haß und Verachtung zu. Schwankend zwischen Jähzorn und Schwäche, die unvermittelt neben einander wohnten, gewöhnte er sich zuletzt, „der inneren Leere mit Trunkenheit zu begegnen.“ Seine Gerechtigkeit ging oft in Grausamkeit über; seine Hab- und Geldgier verleitete ihn zur Härte und
1389. zur Bedrückung der Juden, von denen bei einem Aufstand in Prag 3000 ermordet und ihres Guts beraubt wurden; ein leidenschaftlicher Freund der Jagd war er immer von großen Hunden umgeben, von welchen einst seine erste Ge-
1386. mahlin des Nachts zerrissen ward; in einem Streit mit dem Erzbischof von Prag über verpfändete Krongüter ließ er den General-Vicar Pomuk, einen
1393. unbescholtenen Geistlichen, von der Prager Brücke in die Moldau stürzen, eine Begebenheit, die in der Folge zur Ausbildung der Legende vom heil. Repomuk, dem Beschützer der Brücken, benutzt wurde. Empört über solches Gebahren und erzürnt, daß der König immer mehr Deutsche ins Land zog und sie auf alle Weise bevorzugte, erregten endlich die böhmischen Edelleute, die auf
1394. Antrieb von Wenzels ehrgeizigem Vetter Jost den „Herrenbund“ geschlossen, einen Aufstand und hielten Wenzel eine Zeit lang in Haft. Dadurch schwand

Digitized by Google

auch sein Ansehen im Reiche mehr und mehr und die Zeiten des Faustrechts drohten wiederzukehren. Das offenkundige Unvermögen des Kaisers, der in Staat und Kirche herrschenden Verwirrung zu steuern, und die Nachricht, daß er ohne Rücksicht auf die Würde und Ehre des Reichs dem reichen, treulosen und staatsklugen Galeazzo Visconti, Sohn des Matteo (§. 350), den Herzogstitel verkauft und somit dessen angemaßte Herrschaft über Mailand und die meisten lombardischen Städte bestätigt habe, brachte eine Anzahl Fürsten, vor allen das ehrgeizige Geschlecht der Wittelsbacher, auf den Gedanken, dem Luxemburger Haus die Kaiserwürde zu entziehen und den seit Rudolf von Habsburg verrückten Schwerpunkt des Reiches wieder in die vielzerrissenen fränkisch-allemannischen Gebiete zu verlegen. Demgemäß wurde in Folge einer weitverzweigten Intrigue auf einer Versammlung in Lahnstein Wenzels Absetzung ausgesprochen, „weil er der Kirche nicht zum Frieden 20. Aug. 1400. geholfen, die Rechte des Reichs geschmälert, den Landfrieden nicht gehandhabt und viele grausame und gewaltthätige Handlungen begangen habe." Statt seiner ward auf Betreiben des ränkevollen und selbstsüchtigen Erzbischofs Johannes von Mainz, welcher in Verbindung mit den Wittelsbachern vorzugsweise Wenzels Absetzung betrieben hatte, von den vier rheinischen Kurfürsten und dem Burggrafen Friedrich von Nürnberg der tapfere **Ruprecht von der Pfalz** zum Kaiser gewählt, der aber trotz mancher guten Eigenschaften den schwierigen Verhältnissen nicht gewachsen war. Zum Glück wurde Wenzel durch die von seinen deutschen Gegnern genährten Streitigkeiten mit dem böhmischen Adel und mit seinen eigenen Verwandten gehindert, die Kaiserwürde mit den Waffen zu behaupten; aber Ruhe und Ordnung kehrte darum doch nicht zurück. So groß war die Verwilderung und Gesetzlosigkeit des Reichs, daß der fromme und rechtschaffene Herzog Friedrich von Braunschweig, der das Verfahren gegen Wenzel nicht billigte, auf dem Heimweg von dem Frankfurter Fürstentag bei Fritzlar von „Amtleuten, Mannen und Unterfassen" des Erzbischofs von Mainz überfallen und getödtet wurde, ohne daß die Mörder in Strafe genommen worden wären. Der Kaiser mußte geschehen lassen, daß eine Anzahl Fürsten und Städte Süddeutschlands auf Anstiften desselben Mainzer Kurfürsten, der Ruprechts Erhebung am eifrigsten betrieben, sich aber bald aus Ränkesucht und Eigennutz von ihm gewendet hatte, hinter seinem Rücken zu Marbach einen Bund schlossen „zu Schutz und Trutz mit gewaffneter 1404. Hand gegen Jedermann „„wer er wäre"", der es wagen würde, einen von ihnen oder ihren Leuten an ihren Freiheiten, Briefen, Rechten, Landen, Leuten oder Gute zu beschädigen." Damit war den Reichsständen das Recht zugestanden, auch ohne weitere kaiserliche Erlaubniß Bündnisse zu schließen und den Landfrieden nach ihrer Art zu handhaben. Einen noch kläglichern Ausgang hatte schon vorher Ruprechts Auftreten in der Lombardei genommen. Als er Oberitalien wieder in das Reich bringen wollte und gegen Mailand Oct. 1401. zog, erlitt er bei Brescia von den italienischen Rottenführern (§. 358), die eine neue kunstreichere Kriegsweise (Taktik) begründet hatten, eine

Ruprecht v. d. Pfalz 1400—1410.

Digitized by Google

Niederlage und mußte Visconti in seiner angemaßten Herrschaft belassen. Die deutsche Tapferkeit, die blind darauf los schlug, war eben so unvermögend der italienischen Kriegskunst gegenüber, wie der geldbedürftige Kaiser gegen den reichen und staatsklugen Herzog. Im April kehrte das Reichsheer wieder heim „in Armuth, mit Schand und Spott." Nicht glücklicher waren des Kaisers Bemühungen um Herstellung des Kirchenfriedens, den erst sein Nachfolger **Sigismund**, Wenzels Bruder, mit unglaublicher Mühe begründete. Als endlich Ruprecht im Mai 1410 ins Grab sank, war die Reichsgewalt gebrochen und verbraucht, denn Jedermann „hatte an dem Adler gerupft", der öffentliche Wohlstand krankte, denn die unaufhörlichen Fehden hatten blühende Ortschaften in Brandstätten und fruchtbare Fluren in Wüstungen verwandelt; Recht und Gerechtigkeit lag darnieder und die Welt entbehrte der Tröstungen der Religion; man schrie laut nach Brod und die entartete und gespaltene Kirche reichte einen Stein.

1402.

Sigismund 1410—37.

Die Legende vom heil. Nepomuk. Der geschichtliche General-Vicar Johannes von dem Dorfe Pomuk, der in den Streitigkeiten des Erzbischofs Johann von Genzenstein mit dem Kaiser Wenzel wegen Schloß Rudnicz und anderer Krongüter, die sich die Kirche angeeignet, Hauptwerkzeug und Rathgeber des Erzbischofs war und deshalb durch den jähzornigen Wenzel den Tod in den Fluthen der Moldau erleiden mußte, bildet die schwache Unterlage der mit vielen fremdartigen Sagen erweiterten und durch die Volkstradition entstellten Legende vom heil. Nepomuk. Zuerst wurde der heilige Johannes als Märtyrer des Beichtgeheimnisses dargestellt, und sein Tod zehn Jahre früher gesetzt, weil die fromme Königin Johanna schon 1386 starb (wie es hieß von den wilden Hunden ihres Gemahls zerrissen), die nachfolgende Gemahlin Sophia aber, gleich jener eine bayerische Fürstentochter, eine treue Anhängerin und ein Beichtkind von Johannes Huß war. In dieser Gestalt lautet die Legende bei Hajek, einem böhmischen Geschichtschreiber aus der ersten Hälfte des 16. Jahrhunderts, folgendermaßen: „Am Morgen nach St. Sigmundsfest (3. Mai) rief Wenzel nun den Priester Johann von Nepomuk vor sich, einen gottesfürchtigen Mann, der Magister an der Prager Universität, Domherr und Beichtvater der Königin war, und drang mit allem Fleiß in ihn zu sagen, welche Sünden die Königin gebeichtet. Der Priester gab darauf zur Antwort: „Mein Herr König, ich weiß das nicht mehr, und wenn ich es wüßte, würde es mir doch nicht zukommen, Euch es mitzutheilen, so wenig als es Euch geziemt, mich darum zu fragen." Der König von Zorn entbrannt ließ ihn in einen unterirdischen Kerker werfen und ihn vom Henker, den er seinen Gevatter nannte, auf die Folter legen; als er ihm auch damit nichts auspressen konnte, befahl er, ihn Nachts auf die Prager Brücke zu führen und gebunden ins Wasser zu stürzen. Auf das hin wurden noch in derselben Nacht und in der folgenden viele brennende Lichter über dem Körper des Ertränkten gesehen. Die Prager Prälaten aber zogen den Leichnam bei dem Kloster zum heiligen Kreuz aus dem Wasser und begruben ihn in der St. Veitskirche und deckten einen Stein darauf. Seitdem sind viele und mannichfaltige Wunderzeichen dort geschehen und darum nannten ihn Viele einen Märtyrer Gottes und einen Heiligen. Wenn aber Jemand seine Heiligkeit anfocht und muthwillig auf das in den Stein gehauene Kreuz trat, der hat an dem Tage Spott und Schande erfahren, und darum haben die geistlichen Herren das Grab mit einem eisernen Gitter umschließen lassen." Diese Erzählung hat, wie ein neuerer Geschichtsforscher (O. Abel) darthut, ihren Ursprung in der ersten Zeit nach den Hussitenkriegen genommen, als die Geistlichkeit beflissen war, das böhmische Volk mit der katholischen Kirche wieder zu versöhnen, die Ohrenbeichte, gegen welche Johannes Huß gepredigt hatte, in ihrer Heiligkeit herzustellen und zugleich die

Digitized by Google

czechisch-hussitische Nationalität durch die katholisch-deutsche zu überwinden. Darum wurde vor Allem der „Pfaffenfeind" Wenzel, der die czechische Partei des Huß und Hieronymus begünstigte und die Deutschen haßte, in das schlimmste Licht gestellt und zu dem um vier Jahrhunderte älteren „heiligen" Wenzel in grellen Gegensatz gebracht; mehr aber noch ging man darauf hinaus, die im Volke lebende Verehrung für den „heiligen Johannes" aus Hussinez auf den „heil. Johannes von Nepomuk" zu übertragen und den czechisch-häretischen Märtyrer durch einen katholischen zu verdrängen. Deshalb wurde der Todestag auf den 16. Mai verlegt, weil dies der zu Ehren des „Mistr Jan" (Magister Johannes) gefeierte Festtag war, die Hussitenbilder wurden durch Beifügung der fünf Sterne auf dem Haupte, durch Vertauschung der Bibel mit einem Cruzifix und andere Veränderungen in Nepomuksbilder verwandelt und so der „Ketzer" Johannes durch den „Heiligen" Johannes verdrängt, wie in früherer Zeit aus dem Nationalgötzen Swantewit der christliche St. Veit entstanden war. Und nicht die Königin Sophia, bei welcher Huß Beichtvater gewesen, sondern die fromme Königin Johanna, die das Opfer von Wenzels wilden Sitten geworden, mußte die Freundin des Heiligen sein. Der chronologische Widerspruch hat dann der Ansicht von zwei Johannes von Nepomuk die Entstehung gegeben. Noch eifriger war die Geistlichkeit beflissen, nach Bewältigung der böhmisch-reformirten Opposition wider das österreichisch-katholische Kaiserhaus durch die Schlacht am weißen Berge (8. Nov. 1620) die volksthümliche Gestalt des heil. Johannes v. Nepomuk zu einem vollständigen Sieg ihrer kirchlichen und nationalen Sache zu benutzen. Die Jesuiten sammelten alle Beweisstücke, die sich in Schrift und Rede für den heil. Johannes v. Nepomuk auffinden ließen und bestürmten dann den Papst, die feierliche Heiligsprechung zu vollziehen; 78 schriftliche Bittgesuche von geistlichen und weltlichen Fürsten unterstützten die Bitte der Jesuitenväter. Diese Bemühungen hatten zur Folge, daß am 19. März 1729 Johannes v. Nepomuk in die Reihe der heil. Märtyrer aufgenommen ward. „Wir haben die 1200 Jahre (schließt Abel), die die böhmische Geschichte zählt, ganz ungezwungen nach den mythischen oder wirklichen Gestalten, welchen das Volk seine Verehrung zollte, in 4 große Abschnitte einzutheilen vermocht, die auffallend genug mit den Perioden der politischen Geschichte zusammentreffen. Auf die nationalheidnische Urzeit, wo Svatovit herrscht, folgt die Einführung des Christenthums und die Verbindung mit Deutschland, es ist die Zeit des heiligen Veit, dem sehr frühe schon der heil. Wenzel beigesellt wird. Zu Anfang des 15. Jahrh. erhebt sich eine Bewegung zugleich gegen das Deutschthum und die katholische Kirche, es beginnt die Periode der nationalen Unabhängigkeit, an deren Spitze Johannes Hus steht. Nach 2 Jahrhunderten, den bewegtesten der böhmischen Geschichte, werden Hus und seine Verehrer geächtet; mit der habsburgischen Herrschaft siegt Johannes v. Nepomuk, er ist seit dem Untergang der politischen und religiösen Freiheit in Böhmen der Schutzpatron des Landes."

d) Kaiser Sigismund und die kirchlichen Zustände seiner Zeit.

§. 362. Die Kirchenspaltung (Schisma). Schon lange hatte das durch Parteikämpfe zerrissene Rom die Rückkehr des Papstes gefordert. Endlich beschloß der wohlmeinende Urban V. der allgemeinen Stimme nach- 1367.
zugeben und in die verwaiste Weltstadt zu ziehen, allein die Unruhen Italiens führten ihn bald wieder nach Avignon zurück. Zehn Jahre später gab auch 1377.
Urbans Nachfolger Gregor XI. dem Wunsche Italiens nach und wurde von den Römern im Triumphe eingeholt, fand jedoch den Kirchenstaat in so trostloser Lage, daß ihn nur der Tod von der Rückkehr nach der Rhone abhielt. Die französisch gesinnten Cardinäle, die sich unter dem schönen, milden

Digitized by Google

Himmel Südfrankreichs freier und wohler fühlten, suchten die Verlegung des Hofs auf alle Weise zu hintertreiben; und als Urban VI., bisher Bischof von Bari, seinen Wohnsitz in Rom nahm und strengen Sinnes an das zerrüttete
1378. Kirchenwesen reformirende Hand legte, entwichen zwölf Cardinäle der französischen Partei nach Anagni, erklärten die Wahl für ungültig und wählten, des Beistandes des Königs von Frankreich versichert und durch einige Italiener verstärkt, den Cardinal Robert von Genf zum Papst. Dieser nahm den Namen Clemens VII. an und begab sich mit seiner Partei nach Avignon. So erhielt die Kirche zwei Päpste, einen in Avignon, den andern in Rom, von denen jeder die Rechtmäßigkeit der Wahl für sich in Anspruch nahm und über den andern und dessen Anhang den Bannfluch schleuderte. Das ganze christliche Abendland war gespalten, die Gewissen wurden verwirrt, die Kirche zerrissen und die Erpressungen durch die doppelte Hofhaltung vermehrt. „Alles im Himmel und auf Erden ward feil;" und da jedes der beiden kirchlichen Oberhäupter sich mit Cardinälen umgab, so machte das Ableben beider der Spaltung kein Ende. Benedikt XIII. und Gregor XII. setzten, jener in Avignon, dieser in Rom, den Hader und die Bannflüche fort. Umsonst ver-
1409. suchte die ohne päpstliche Berufung zusammengetretene Kirchenversammlung von Pisa das Uebel zu heilen, indem sie nach dem Grundsatze, daß die Kirche kraft der Einsetzung Christi selbständig sei, die beiden Päpste absetzte und einen andern wählte (Alexander V. und nach dessen Tod Johann XXIII.) — die zwei ersten beharrten auf ihren Ansprüchen, so daß die Kirche nunmehr dreispaltig war und auch Spanien seinen Papst erhielt. Ein allgemeines Aergerniß ging durch die christliche Welt und erzeugte den lauten Ruf nach einer Verbesserung der Kirche an Haupt und Gliedern.

§. 363. Wycliffe und Huß. Während die gelehrten Theologen der Pariser Universität (Sorbonne), besonders Gerson und d'Ailly, diese Verbesserung innerhalb der bestehenden Kirche durch Bekämpfung der Lehre von der päpstlichen Unfehlbarkeit und durch eine allgemeine Kirchenversammlung (Concil), die über dem Papst stehe, zu bewirken suchten,
† 1384. steuerten die Schüler und Anhänger des Oxforder Professors **Joh. Wycliffe** (Wikleff) auf eine durchgreifendere Aenderung der Kirche in Glauben und Verfassung los. Wycliffe hatte nämlich nicht nur gegen die Autorität des Papstes, die Verdienstlichkeit des Mönchswesens und die Mißbräuche mancher kirchlichen Einrichtungen (Ablaß, Bilderdienst, Heiligenverehrung u. dergl. m.) geeifert, sondern war auch durch Uebersetzung der Bibel ins Englische, durch Abfassung eines Katechismus und durch Verwerfung mehrerer Glaubenssatzungen, als Ohrenbeichte, Cölibat, Transsubstantiation u. dgl., als Reformator aufgetreten (§. 376). Sein bedeutendster Anhänger war **Johannes Huß** (von Hussinez), Professor in Prag, ein durch Gelehrsamkeit und sittlichen Wandel wie durch christliche Sanftmuth ausgezeichneter Mann, der schon seit Jahren mit großer Beredsamkeit auf Besserung der Sitten bei Klerus und Laien gedrungen und jetzt durch die Bekanntschaft mit Wycliffe's

Digitized by Google

Lehren in seinem Streben und Thun bestärkt wurde. Die Schriften und Predigten, worin Huß die Mißbräuche des Papstthums, die Reichthümer und irdische Macht des Klerus, die Entartung des Klosterwesens, den Ablaß und andere Uebelstände der Kirche mit Schärfe rügte, wurden durch die vereinte Thätigkeit des Erzbischofs und der deutschen Universitätslehrer in Prag verdammt und die Verbreitung mehrerer als häretisch bezeichneter Sätze aus denselben unter Todesstrafe verboten. Erzürnt über dieses Urtheil, das durch das Uebergewicht der Deutschen und der zu ihnen gezählten Landsmannschaften auf der Universität herbeigeführt wurde, suchten die eingebornen Böhmen (Czechen), die hauptsächlich Hussens Anhänger waren und sowohl aus nationaler Abneigung wie aus wissenschaftlicher Parteistellung den Deutschen entgegenstanden, die Rechte der letztern zu schmälern, was um so mehr gelang, als König Wenzel seit seiner Absetzung denselben einen Groll trug. Erbittert über diese Verkürzung der bisherigen Rechte, wanderten 5000 Studirende und Professoren aus und veranlaßten durch diesen Schritt die Gründung anderer deutschen Universitäten, zunächst in Leipzig, wo 300 derselben eine gute Aufnahme fanden. Dadurch verlor der Erzbischof seinen bedeutendsten Rückhalt, so daß seine geistlichen Strafurtheile nicht vollzogen werden konnten. Ja selbst der Bannfluch, den der Papst zuletzt über den volksthümlichen Reformprediger schleuderte, verminderte weder sein Ansehen noch die Zahl seiner Verehrer, unter denen sich besonders ein böhmischer Edelmann von großer Beredsamkeit, Hieronymus (von Faulfisch), durch Eifer auszeichnete. Dieser verbrannte unter großem Tumult die päpstliche Ablaßbulle am Pranger zu Prag. Bei der Königin versah Huß das Amt eines Beichtvaters.

1409. 1409. 1412.

§. 364. Das Kostnitzer Concil (1414—1418). Als endlich, von Kaiser Sigismund bestürmt, Papst Johann XXIII. die **Kostnitzer Kirchenversammlung** einberief, zogen Schaaren geistlicher und weltlicher Herren aller Nationen mit dem Papst und dem Kaiser an der Spitze in Konstanz ein. Nie hat die Welt eine ähnliche Versammlung gesehen: der Glanz des ganzen Abendlandes war darin vereinigt. Neben den christlichen Fürsten aller Länder und ihren reichen Gesandtschaften befanden sich daselbst die ersten Würdenträger der Kirche, die berühmtesten Doctoren und Gelehrten der abendländischen Christenheit, die Botschafter von mehr denn 400 Reichs- und Landstädten; 150,000 Menschen sollen zugegen gewesen sein. Einheit und Verbesserung der Kirche war das hohe Ziel der Versammlung, die sich daher gleich anfangs als allgemeines, die ganze Christenheit umfassendes Concil hinstellte, das seine Gewalt unmittelbar von Christo habe, und dem Jedermann ohne Unterschied, auch der Papst, gehorchen müsse. Darum wurden vorerst alle drei Päpste zur Abdankung bewogen, und als Johann XXIII., den die Furcht vor der gedrohten Untersuchung seines lasterhaften Wandels zur Entsagung gebracht, diesen Schritt bereuend bei Gelegenheit eines Turniers mit Hülfe Friedrichs von Oesterreich verkleidet entfloh und im Vertrauen auf die herrschende Meinungsverschiedenheit alle Zugeständnisse zurücknahm,

1414.

Digitized by Google

gab die Versammlung die feierliche Erklärung ab, daß sie selbständig sei und
1415. über dem Papst stehe, sprach Johanns Absetzung aus und fuhr in ihren Berathungen (wobei nach den vier Haupt-Nationen, nicht nach Köpfen gestimmt wurde) mit Entschlossenheit fort. Ueber Friedrich von Oesterreich „mit der leeren Tasche", der durch die Begünstigung der päpstlichen Flucht die auf dem Concilium zugleich bezweckte Hebung und Stärkung der kaiserlichen Gewalt zu vereiteln hoffte, wurde Reichsacht und Bann ausgesprochen, worauf die Reichsstädte, die Schweizer und viele Fürsten in seine Staaten einfielen. Die Eidgenossen bemächtigten sich des Aargau's und brachen die Habsburg und die übrigen Schlösser, darunter die feste Burg Stein, wo die Urkunden des Hauses verwahrt lagen. Schon war der schönste Theil seiner Staaten fremdes Besitzthum, als er sich vor Sigismund demüthigte und dadurch wieder seine deutschen Länder zurückerhielt; die in der Schweiz gelegenen Städte, Burgen, Landschaften und manche wichtige Gerechtsame blieben dagegen seinem Hause verloren. Johann XXIII. kam nach mancherlei harten Geschicken endlich in die Gewalt des Kurfürsten Ludwig von der Pfalz, und hatte in der Gefangenschaft zu Heidelberg Zeit, die Wandelbarkeit des Glücks zu beklagen, bis er vor seinem Nachfolger Gnade fand. Von den
1417. beiden Päpsten entsagte der eine unter ehrenvollen Bedingungen, der andere wurde nach langen vergeblichen Unterhandlungen aufgegeben und endlich als Ketzer wider die einige christliche Kirche entsetzt. Bald jedoch gewann die Ansicht der zahlreichen Ultramontanen (päpstlich Gesinnten; Italiener), daß die Wahl eines neuen Papstes den beabsichtigten Verbesserungen vorangehen müßte, die Oberhand über die Forderungen der Deutschen und Franzosen, die, unterstützt von dem Kaiser, zuerst einen neuen Zustand der Kirche begründen wollten. Cardinal Otto von Colonna bestieg unter dem Namen Martin V. den päpstlichen Stuhl. Dieser war ein kluger, gemäßigter Mann, der durch Abstellung einiger drückenden Mißbräuche bei Besetzung der Kirchenämter und durch Separatverträge (Concordate) mit den einzelnen Fürsten die Nationen zu trennen und den Ruf nach einer Reformation zu unterdrücken wußte. So wurden die Wünsche und Hoffnungen der Völker getäuscht, das Papstthum bei seiner Macht, die Kirche in ihrer Entartung und das Kaiserthum in seiner Ohnmacht gelassen.

Bann und Acht gegen Friedrich. Die Kirchenversammlung erklärte über Friedrich von Oesterreich: „Sintemal er gleich Pharao sein Herz verstockt und wider die Thränen der nothleidenden Kirche, wider die Warnungen seiner besten Freunde und wider die Mahnungen des Königs gleich einer Schlange gegen die Beschwörer seine Ohren verstopft, so liege er hiemit unter dem Judasfluch und unter dem hohen Bann; die Kirche empfehle dem Könige der Deutschen, ihrem lieben Sohn und Beschirmer, sie wider ihn zu schützen, und ihm seine weltliche Strafe aufzulegen." Auf dieses wurde Friedrich von Sigismund in die Reichsacht erklärt und verboten, „ihn zu hausen, zu hofen, ihm Kost, Futter, Hülfe oder Anschläge zu geben, bei ihm zu sein oder Frieden mit ihm zu halten."

§. 365. Das Bestreben, die Einheit der Kirche herzustellen, führte die Versammlung gleich anfangs zur Prüfung der von den herrschenden Glau-

Digitized by Google

bensatzungen abweichenden Lehren des Johannes Huß. Die Verbrennung von Wycliffe's Schriften durch den Erzbischof von Prag und die Bekanntmachung der Bannbulle gegen Huß hatten in Böhmen eine große Aufregung erzeugt. Schaaren von Menschen begleiteten den Prediger und lauschten seinen unter freiem Himmel gehaltenen Reden, wobei ärgerliche Auftritte nicht ausblieben. Dies bewog die Versammlung, den Reformator zur Verantwortung zu ziehen. Versehen mit einem kaiserlichen Geleitsbrief, worin ihm sichere Heimkehr zugesagt war, begab sich Huß nach Konstanz, wurde aber alsbald verhaftet und der Verbreitung von Irrlehren beschuldigt. Umsonst vertheidigte er sich mit Würde gegen die Anklagen — seine Richter waren seine Gegner; die Geistlichen, weil er als strenger Sittenprediger gegen die Entartung und Verweltlichung des Prälatenstandes aufgetreten; die deutschen Doctoren, weil er an der Schmälerung ihrer Rechte bei der Prager Universität Schuld war; die Theologen und Gelehrten, weil sie als Nominalisten seinen Realismus anfeindeten (§. 322); umsonst beriefen sich seine Freunde auf den kaiserlichen Geleitsbrief — die Versammlung stellte den Grundsatz auf, daß man Ketzern keine Treue zu halten habe und forderte unbedingte Abschwörung. Als Huß diese verweigerte, wurde er der Priesterwürde entsetzt und als hartnäckiger Häretiker zum Flammentode verdammt, den er mit der Kraft und Standhaftigkeit eines Märtyrers erlitt. Ein Jahr später ertrug auch Hieronymus von Prag, trotz seines durch Seelenleiden und Kerkerqualen geschwächten und gebeugten Körpers, mit dem Muthe eines Stoikers die Schmerzen des Scheiterhaufens. „Kein Weltweiser (schrieb Aeneas Sylvius) hat so viel Muth auf dem Sterbebette bewiesen, als sie auf dem Scheiterhaufen." Die Ultramontanen hofften durch Hussens Tod die Reformationspartei und die Gegner des Papstthums zu schrecken, und diese willigten in seine Hinrichtung, um den Verdacht der Mitschuld an einer Ketzerei von sich abzuwenden.

16. Juli 1415.

23. Mai 1416.

Der Flammentod von Huß. „Nach seiner Entkleidung wurde Huß, als von der Kirche ausgestoßen, der weltlichen Gewalt übergeben. Als man ihm eine hohe papierne Mütze mit drei gemalten Teufeln und der Aufschrift: „das ist ein Erzketzer!" aufsetzte und seine Seele der Hölle übergab, sprach er: „und ich befehle sie meinem Herrn Jesu Christo!" — Der Kaiser, der dies Alles mit ansah, befahl dem Kurfürsten Ludwig von der Pfalz, Huß dem Scharfrichter zu übergeben und ihn sofort zur Hinrichtung zu begleiten. Der Kurfürst that dies, nachdem er erst seinen fürstlichen Schmuck abgelegt hatte. Unterwegs sah Huß lächelnd die Verbrennung seiner Bücher. Vor dem Holzstoß fragte ihn Ulrich von Reichenthal, ob er nicht mehr zu beichten verlange, erhielt aber eine ablehnende Antwort. Als er schon an den Pfahl angebunden war, ermahnte ihn der Kurfürst noch einmal, seine Ketzereien abzuschwören. Aber Huß erklärte sich bereit, seine Lehre mit dem Tode zu besiegeln. Er wollte noch eine deutsche Rede an das Volk halten. Da gebot der Kurfürst anzuzünden. Also empfahl Huß seine Seele Gott und erlitt den qualvollen Tod. Seine Asche wurde in den Rhein gestreut, damit die Böhmen sie nicht sammeln könnten. Das Volk aber, das dabei war, blieb auf der Meinung, Papst Johann hätte wegen seiner schändlichen Thaten wohl daß verdient denn Huß verbrannt zu werden."

§. 366. Die Hussiten. Die Kunde von der Konstanzer Gräuelthat trieb die von Haß und Fanatismus glühenden Hussiten zu einem furchtbaren

Digitized by Google

Religionskrieg. Der Kelch, der nach Hussens Ansicht auch den Laien gebührte, wurde das ihren Heeren vorangetragene Bundeszeichen (daher Utraquisten und Calixtiner); an den Priestern und Mönchen, die ihn verweigerten, wurde schwere Blutrache geübt. Umsonst schleuderte der Papst den Bannstrahl über Hussens Anhänger — das zornentflammte Volk verachtete die Drohung, die unter Wenzels schwacher Regierung ohne Folgen blieb. Und
1419. als dieser, aus Wuth über die Erstürmung des Prager Rathhauses und die Ermordung der Rathsherren vom Schlage gerührt, starb, und der verhaßte Sigismund König von Böhmen werden sollte, da griff das gesammte Volk zu den Waffen, um die Besitznahme des Landes durch den wortbrüchigen Kaiser, der sich die Ausrottung der Ketzerei zur strengsten Pflicht gemacht, zu hindern. Zu dem religiösen Fanatismus gesellte sich noch Nationalhaß gegen die Deutschen und demokratischer Grimm; man dachte an einen Bund sämmtlicher Slavenländer und bot unter der Hand dem Polenkönig die Krone von
1420. Böhmen an. Umsonst erließ der Papst eine heftige Kreuzbulle wider die Hussiten und forderte zum Vernichtungskrieg auf; der Religionseifer war erkaltet; umsonst führte Sigismund mächtige Heere gegen die ungeordneten Schaaren; vor der wilden Wuth des zornigen Volks, dem der kühne, kriegskundige und zur Beherrschung der Massen wunderbar begabte Feldherr **Johann Ziska** gebot, bebten seine Söldnertruppen und Ritterheere zurück. Das herrliche Schloß Wisserhad, der Stolz Karls IV., wurde erstürmt und geschleift; drei
1422. Reichsheere erlagen der ungestümen Kraft der Hussiten (Schlacht bei Deutsch-Brod), die nicht nur in die böhmischen Kirchen und Klöster die Brandfackel warfen, sondern auch verheerend in die Nachbarländer eindrangen. „Sie thaten also groß Jammer und Leides an dem deutschen christlichen Volk," sagt ein Zeitgenosse, „daß nicht Wunder wäre, wenn das Volk an Gott verzaget hätte und wenn man Niemandem böhmischer oder mährischer Zunge mehr hold werden sollte." Ziska's, des blinden Heerführers, Name war der Schrecken der Nationen. Durch das Lesen der alttestamentlichen Kriegsgeschichte, welche dem Volke mehr zusagte als der Zustand der ersten Christengemeinden, versetzte sich dasselbe ganz in die vormalige Lage der Israeliten. Die Berge, auf welchen sie sich versammelten, erhielten biblische Namen (Horeb, Tabor, Oelberg, grünender Berg, Berg des Lammes). Die Mönche und Altkatholischen überhaupt hießen Philister, Heiden, Mohammedaner. Alles hielten sie gegen diese erlaubt, was einst die Israeliten gegen die Kanaaniter gethan. Aus Mangel regelmäßiger Waffen ergriff eine große Zahl des Volks hölzerne Keulen, Feuerhaken, Dreschflegel. Ziska übte sie täglich im Krieg und machte einige durch erbeutete Pferde beritten. Er nannte sich selbst: „Johann Ziska vom Kelch, Hauptmann in der Hoffnung Gottes der Taboriten." Auch die dunkeln Aussprüche der Offenbarung wurden auf die Gegenwart gedeutet und zur Steigerung des kriegerischen Fanatismus benutzt. Die volksthümliche Kraft und religiöse Begeisterung der Hussiten siegte über alle Kriegskunst. „Dort fragte man weder nach Ritterart und Wappenbild, noch nach Turnier-

Digitized by Google

künsten und Courtoisie, die Schaaren der „Brüder", Handwerker und Bauern, Gesellen, Knechte, Taglöhner, jeder bereit für den Kelch zu siegen und zu sterben, ihren Führern zu strengstem Gehorsam, zu jedem Dienst, zu jedem Gewaltmarsch, jeder Entbehrung, jedem Aeußersten bereit — sie waren eine ganz andere Streitkraft als die herkömmliche feudale, die weder zu gehorchen noch zu entbehren verstand und Ehre, Gunst, Beute suchte, während jene für ihren Glauben, für ihr Vaterland, für die Freiheit, für Ideen kämpften." — Nach Ziska's Tode trennten sich die Gemäßigten (Calixtiner, welche außer 1424.
der freien Predigt des göttlichen Worts in der Landessprache und dem Genuß des Abendmahls unter beiderlei Gestalt noch „Rückkehr des Klerus zur apostolischen Armuth und strenge Kirchenzucht als Gemeinderecht auch über die Kleriker" verlangten) von den Radicalen (Taboriten und Waisen), die alle kirchlichen Satzungen, welche nicht buchstäblich aus der heiligen Schrift bewiesen werden könnten, verwarfen, auf Vernichtung des Lehramtes ausgingen und „allmählich im gesteigerten Fanatismus die nahe Wiederkunft Christi erwarteten." Auch die sociale Frage trat bei ihnen mehr und mehr in den Vorgrund: „wie in der Stadt Tabor kein Mein und Dein, sondern Alles gemeinschaftlich ist, so soll immer Allen Alles gemeinschaftlich sein; Sondereigenthum haben ist Todsünde." Diese wild aufgeregten Massen, „das Volk in Waffen," beharrten bei dem „heiligen Krieg"; sie setzten (unter Procopius dem Großen und Procopius dem Kleinen) ihre mordbrennerischen Züge und Plünderungen fort, verheerten Sachsen und Franken und er- von 1426
preßten von Brandenburg und Bayern Tribut. Kein Reichsheer bestand —1430.
vor ihrem „zermalmenden Waffenstoß"; keine Mauer schützte vor ihnen. Wie ein verheerender Bergstrom ergossen sie sich ungehemmt über die zitternden Länder, brennende Städte und Dörfer bezeichneten ihren Weg; angstvoll flüchteten sich Ritter und Bürger in die Wälder, nur auf die eigene Rettung bedacht, Weiber und Kinder dem Mitleid der Feinde preisgebend. Noth und Elend waren so groß, „daß man fand an der Mutter Brust todt das Kind und sie lebete kaum vor großem Hunger." Die Calixtiner dagegen, erschreckt über die fromme Raserei der böhmischen Kirchenstürmer und über den religiösen Wahnsinn der mährischen Adamiten, die jeden äußern Gottesdienst für Abgötterei erklärten, die Sacramente verwarfen und mit Besiegung aller Naturtriebe im Stande der Unschuld ohne Kleider leben wollten, boten die Hand zum Frieden, als ihnen das Baseler Concilium den Kelch beim 1433.
Abendmahl und die Predigt in der Landessprache zugestand. Erst als die Taboriten bei Prag eine schwere Niederlage erlitten und die beiden Pro- 1434.
cope gefallen waren, gelang es dem Kaiser durch die Klugheit seines verständigen und verdienten Kanzlers, des Grafen Kaspar Schlick, sie unter denselben Bedingungen zum Frieden zu bringen, worauf Sigismund als König anerkannt wurde. Aber Böhmens Herrlichkeit lag in Schutt und Trümmern, und als nach Sigismunds Tod die Nation die Wahlrechte übte und dadurch 1437.
Thronstreitigkeiten hervorrief, entbrannte der Bürgerkrieg von Neuem, der erst

Digitized by Google

1485. völlig beendigt wurde, als König Wladislaus auf dem Landtage zu Kuttenberg einen Religionsfrieden stiftete, durch welchen jede der streitenden Parteien, die katholische wie die calixtinische, in ihrem Besitzstande gesichert werden sollte. „Aber den Hussiten war in so langen politischen Stürmen von ihrer religiösen Eigenthümlichkeit fast nichts geblieben als die Aeußerlichkeit des Kelchs." Neben den großen verneinenden Kräften, die den Abfall von der alten Kirche bewirkten, fehlte der bejahende, Alles durchdringende, tiefe Grundgedanke, der eine neue hätte schaffen können. „Die feindlichen Heere zu schlagen und zu vernichten gelang den Böhmen, aber den Sieg ihres Glaubens bezeichneten nur die zerstörten Klöster und Bilder, keine gewonnene Seele." — Mißmuthig über die den Katholiken gemachten Zugeständnisse und über das Verschwinden des evangelischen Geistes, trennte sich eine kleine Partei, meistens Ueberreste der Taboriten, von den Calixtinern und bildete unter dem Namen böhmische und mährische Brüdergemeinden eine getrennte Sekte, „arm, bibelfest und friedfertig."

„An die Ostgrenze verwiesen, verbreiteten sich unter schweren Verfolgungen einzelne kleine (Brüder-) Gemeinden in Böhmen, Mähren und Polen, ließen ihre ersten Bischöfe von Waldenserbischöfen weihen und nahmen Ueberreste der Waldenser nebst andern stillen Frommen in sich auf. In einer Stufenfolge von Anfängern, Fortschreitenden und Vollkommenen verwarfen sie die Heiligen und Prälaten der katholischen Kirche, lehrten statt der Transsubstantiation eine mystische Vereinigung des Körpers Christi mit Brod und Wein, wollten nicht die allein seligmachende Kirche, sondern nur Glieder derselben sein und bewahrten durch eine Kirchenzucht im Geiste der ersten Jahrhunderte ein sittlich strenges, inniges, frommes und beschränktes Leben."

§. 367. Das Baseler Concil (1431—1449). Obschon Sigismund, ein schöner geistvoller Fürst von unermüdlicher Thatkraft und höherem Streben,
1431. nach seinem Römerzug fünf Kronen auf seinem Haupte vereinigte, und im prunkenden Kaiserschmuck sich selbstgefällig „Herr der Welt" zu sein däuchte, konnte er doch der deutschen Kaiserwürde den vorigen Glanz nicht wiedergeben. Er mußte zusehen, wie ehemalige Provinzen des deutschen Reichs an das neuburgundische Herzogthum verloren gingen (§§. 397. 398), daß das kaiserliche Italien von den Venetianern und andern aufstrebenden Staaten mehr und mehr geschmälert wurde und daß die entlegeneren Lehnterritorien sich allmählich dem Abhängigkeitsverhältniß entzogen. Seine Prachtliebe und Freigebigkeit, seine kostspieligen Unternehmungen und Reisen zur Herstellung des Kirchenfriedens, seine Kriege und seine weitgreifende Politik verursachten ihm viele Ausgaben und brachten ihn nicht selten in Geldverlegenheit. Doch ist die Erzählung, daß die bedeutungsvolle Abtretung der **Mark Brandenburg**
1411. nebst der Kurwürde an den Burggrafen von Nürnberg, **Friedrich von Hohenzollern**, zu Erbe und Eigenthum (§. 356) in Folge einer Verpfändung gegen ein vorausgegangenes Darlehn geschehen sei, eine Erfindung späterer Jahre. Durch diese Abtretung wollte vielmehr der König theils die Treue und Ergebenheit belohnen, die Friedrich durch manche wichtige Dienstleistung kund gegeben, theils dem halbverlornen und herabgekommenen fernen

Digitized by Google

Lande einen kräftigen und zuverlässigen Herrscher setzen. „Die Verschreibung war nicht die Sicherstellung eines mißtrauenden Gläubigers, sondern ein Ausdruck wahrhaft königlichen Vertrauens zu einem Fürsten, von dem der König wußte, wie er die Pflicht und den Beruf des Fürstenamts verstand." Einige Zeit nachher übertrug ihm Sigismund auch die Reichsverweſung in den deutschen Landen. — Selbst die großen Concilien, die den Glanzpunkt von Sigismunds Regierung bilden, endigten mit einer Minderung der kaiserlichen Macht. Nach langem Zaudern war nämlich in Folge eidlicher Verpflichtung durch Martins V. Nachfolger Eugen IV., zur Beilegung der hussitischen Streitigkeiten und zur Vollendung der in Kostnitz unterbrochenen Reformen, eine Kirchenversammlung nach Basel einberufen worden. Hier nahmen aber die Verhandlungen bald einen der päpstlichen Macht gefahrdrohenden Gang. Die zum Theil aus Gliedern des niedern Klerus zusammengesetzte Versammlung drang auf Vereinfachung der römischen Hofhaltung, hob die drückende Besteuerung der Landeskirchen diesseit der Alpen auf, untersagte die eigenmächtige Besetzung der Bisthümer und Pfründen und beschränkte die Appellationen und die Verlegung geistlicher Prozesse nach Rom. Darüber gerieth Eugen so in Sorge, daß er die Reise des byzantinischen Kaisers nach Italien, behufs einer Vereinigung der morgenländischen und abendländischen Kirche (§. 413), zum Vorwand nahm, um das Concil nach Ferrara und endlich nach Florenz zu verlegen. Aber viele Abgeordnete blieben zurück, wählten an des von ihnen abgesetzten Eugen Stelle ein anderes Oberhaupt (Felix V., den als heiliger Einsiedler am Genfersee gemüthlich lebenden Herzog Amadeus von Savoyen) und wiederholten den in Konstanz aufgestellten Grundsatz, daß die Kirchenversammlung über dem Papste stehe und nur jener, nicht diesem Unfehlbarkeit zukomme. Da sprach Eugen, ermuthigt durch die Furcht der Fürsten und Völker vor einer neuen Spaltung, den Bannfluch über die ungehorsamen Glieder der Synode aus, verwarf ihre Beschlüsse und entsetzte die beiden Erzbischöfe von Mainz und Köln, die Vorfechter der widerspenstigen Versammlung, ihrer Würden; und um desto sicherer den heftigen Widerstand der Deutschen zu überwinden, gewann er den feinen Italiener **Aeneas Sylvius** Piccolomini (nachmals Papst Pius II.), den klugen, gewandten, auch als Schriftsteller (s. Anh. §. 28) ausgezeichneten Geheimschreiber und Geschichtschreiber Kaiser Friedrichs III., und bewirkte durch schlaue Unterhandlungen, durch Bestechungen und zweideutige Zusagen, und durch Zurücknahme des gegen die Erzbischöfe ausgesprochenen Absetzungsdecrets, daß die deutschen Fürsten, welche die Baseler Beschlüsse angenommen hatten, in 1439. eine Abänderung derselben willigten. Aber durch italienische List und die schwache Gutmüthigkeit des Kaisers wurde diese Abänderung so vollständig, daß durch den unter dem Namen Aschaffenburger Concordat zwischen dem Kaiser und dem Papste abgeschlossenen Vertrag der Fortbestand fast aller Mißbräuche und Erpressungen gestattet und die durch die Baseler Beschlüsse der deutschen Kirche zugesicherten Rechte und Vortheile ihr entwunden wurden.

Digitized by Google

Umsonst verfocht der von den beiden Erzbischöfen als Sachwalter aufgestellte Nürnberger Syndicus Gregor von Heimburg, ein Schüler des Aeneas Sylvius und gleich diesem ein Förderer der neuen Bildung gegen die mittelalterliche Schulweisheit, zugleich ein vaterländisch gesinnter Mann von deutscher Art und Kraft, „für die Sache der Nation begeistert und treu ringend", mit allen Waffen des Geistes und der Beredsamkeit die Sache der kirchlichen Freiheit und des nationalen Rechts; von dem Kaiser und den meisten Fürsten verlassen, erkannte das Concilium nach einigem Bedenken Eugens Nachfolger Nicolaus V. als rechtmäßigen Papst an und löste sich dann auf. Somit
1449. schied das Papstthum zum zweitenmal siegreich aus dem Kampfe, aber weniger durch die innere Kraft und Wahrheit, als durch unkirchliche Mittel. „Es begann sich der Gedanke der unsichtbaren Kirche, deren Haupt Christus sei, von seiner entarteten Erscheinung zu lösen." Das große Jubeljahr,
1450. womit Rom im nächsten Jahr seinen Triumph feierte, und das „eine wahre Völkerwanderung von Gläubigen" nach der ewigen Stadt führte, war nur eine matte Glorie ohne Dauer.

Die Hohenzollern in Brandenburg. Schon unter Friedrich Barbarossa wurde Graf Friedrich von Zollern, aus einem alten den Hohenstaufen treu ergebenen Geschlechte in Schwaben, mit der Würde eines „Burggrafen von Nürnberg" beschenkt. Zu diesem Amte gehörte die Verwaltung der Reichsgüter in jenem Theil des Herzogthums Franken, die höchste Gerichtsbarkeit an des Kaisers Statt und der oberste Militärbefehl in dem gesammten Gebiet. Der Burggraf stand zu dem Markgraf in demselben Verhältniß, wie der Pfalzgraf zum König. In dieser Stellung erwarben die Zollern durch Erbschaft und Kauf große eigene Güter, wie sie kein anderer geistlicher oder weltlicher Fürst in Franken besaß; und da sie gleiches Interesse mit der Reichsgewalt hatten, so standen sie in allen Kämpfen auf Seiten des Kaisers. In der Umgebung Friedrichs II. und seiner Söhne wird häufig Konrad von Zollern, Burggraf von Nürnberg, genannt. Für
Friedrich III. † 1297. die Dienste, die sein Nachfolger Friedrich III. bei der Wahl Rudolfs von Habsburg leistete, ertheilte ihm dieser Kaiser die „erbliche Belehnung auch in weiblicher Linie mit Allem, was er bereits inne hatte", und bediente sich vorzugsweise seines Raths und seines Arms bei Herstellung des Landfriedens. In der Schlacht auf dem Marchfelde (26. Aug. 1278) trug er die Sturmfahne. Bei seinem Tod am 14. Aug. 1297 folgte ihm
Friedrich IV. † 1332. sein unmündiger Sohn gleichen Namens in der Würde und in seiner Anhänglichkeit an das Kaiserhaus. Er begleitete Heinrich VII. nach Italien und entschied in der Schlacht
1322. bei Mühldorf den Sieg zu Gunsten der bayerisch-böhmischen Partei. Theils zum Lohn für diese Verdienste, theils als Pfandschaft für Darlehn erhielt er von Ludwig mehrere Reichslehen, wie Hof, Stauf, und vor Allem das einträgliche Bergregal am obern Main.
Joh. II. 1332—1358. Sein Sohn und Nachfolger Johann II. befolgte dieselbe Politik. Er und sein Bruder Albrecht hielten zu Kaiser Ludwig bis an seinen Tod, dann machten sie ihren Frieden
Friedrich V. 1358—1398. und Vertrag mit Karl IV. Noch näher schloß sich Johanns Sohn Friedrich V. an Kaiser Karl an; er unterstützte denselben häufig in seiner Geldnoth mit Darlehn, gegen welche er dann Reichsgüter und Rechte in Empfang nahm; auch von andern adeligen Häufern gewann er durch Kauf oder Pfandschaft große Besitzungen, so daß sich die Güter des burggräflichen Hauses mit jedem Jahre mehrten. Sparsamkeit, sorgfältige Verwaltung, verbunden mit der Ergiebigkeit des Bodens und sonstigen Einkünften, machten ihm solche vortheilhafte Geschäfte und Käufe möglich. Bei seinem Tode theilte er sein Land unter seine zwei Söhne Johann und Friedrich; jener erhielt das Land auf dem Gebirge und im Vogtland, dieser das Land unterhalb des Gebirges (Anspach). Kurz zuvor hatten beide

Digitized by Google

an Sigismunds Zug wider die Osmanen Theil genommen und in der unglücklichen Schlacht von Nikopoli mitgefochten. (Sept. 1396) Gegen die bisherige Hauspolitik trennte sich Burggraf Friedrich VI. in dem Streit der deutschen Fürsten wider Wenzel von dem Kaiser und trat auf die Seite Ruprechts von der Pfalz, dessen Schwager er war und dessen Kaiserwahl er eifrigst betrieb. Aber kurz vor dem Tode Ruprechts begab sich der Burggraf, mit dessen Einwilligung, nach Ungarn zu Sigismund, dem er nun im Felde und im Rathe große Dienste leistete. Darum überließ ihm auch Sigismund die Verhandlungen mit den deutschen Fürsten, als nach Ruprechts Tod eine neue Kaiserwahl nöthig wurde, und übertrug demselben die Kurstimme für Brandenburg mittelst Vollmacht. Durch seine Thätigkeit wurde, trotz der Machinationen des feindlich gesinnten Kurfürsten von Mainz, in Frankfurt Sigismund zum König der Deutschen gewählt. Die von Mainz geleitete Gegenwahl, wodurch Markgraf Jost von Mähren zum Oberhaupt des Reichs berufen ward, fiel durch den baldigen Tod des Erwählten (Jan. 1411) in Nichts zusammen. König Wenzel verglich sich mit Sigismund und überließ ihm die Reichskleinodien und das nähere Anrecht an die Kaiserwürde, und der Kurfürst von Mainz und sein Anhang gaben Sigismunden bei einer zweiten Wahl gleichfalls ihre Stimmen. Durch Jostens Tod war die Mark Brandenburg, die unter den Luxemburgern durch die wilden Fehden der Ritterschaft in einen heillosen Zustand gerathen war, an Sigismund gefallen und seine erste Sorge war, durch Uebertragung derselben an einen zuverlässigen und kräftigen Mann das gesunkene Ansehen der Obrigkeit daselbst herzustellen. Daher ernannte der Kaiser mit der mühevoll erlangten Zustimmung seines Bruders Wenzel den Burggrafen Friedrich „zum erblichen Verweser und obersten Hauptmann" in den Marken und belohnte somit dessen Verdienste bei der Kaiserwahl. Zugleich gab er ihm durch die Verschreibung von 100,000 Goldgulden auf die Marken und weiterer 50,000 als Mitgift der Tochter des Sachsenherzogs bei ihrer Vermählung mit Friedrichs Sohn eine festere Garantie, indem daran die Bedingung geknüpft war, daß im Falle einer Rückforderung durch Sigismund oder seine Nachfolger jene hohe Summe an den Burggrafen zurückbezahlt werden müßte. Somit waren die Marken dem Burggrafen verpfändet, aber nicht für ein Darlehn, das er anderweitig dem König gemacht, sondern für den Aufwand von Geld und Mühe, dem er zur Rettung des halbverlornen Landes sich unterzog. Denn um das Ansehen und die Gewalt der Obrigkeit wieder fester zu begründen, mußte er viele verpfändete Krongüter und Rechte einlösen. Die Erzählung, daß der Kaiser die Mark Brandenburg dem Burggrafen gegen ein Darlehn verpfändet und dann ihm überlassen habe, ist erst im Anfang des 17. Jahrhunderts entstanden. Aber Friedrich hatte viele Hindernisse zu überwinden, ehe er von dem Lande Besitz nehmen konnte. Obwohl die Stände dem König gehuldigt hatten, so fand der Burggraf bei seiner Ankunft dennoch allenthalben Gegner. Die Edelleute, an ein unbändiges Raub- und Fehdeleben gewöhnt, hielten sich für stark genug, die glücklich errungene Selbständigkeit zu vertheidigen und „der Anmaßung, dem Lande Ordnung, Frieden und Obrigkeit wieder geben zu wollen, in ihren ersten Versuchen entgegen zu treten." Sie kamen überein, „den Tand von Nürnberg" fern zu halten. Selbst die Städte zögerten mit der Huldigung, aus Furcht, den Groll der Herren auf sich zu laden. Es bildete sich eine Adelsverschwörung unter der Leitung des Caspar Gans v. Putlitz, sich den Anordnungen ihres Lehnsherrn mit gewaffneter Hand zu widersetzen. Aber durch Klugheit und Ernst wurde Friedrich Meister über seine Widersacher; unterstützt durch kaiserliche Befehle und gestärkt durch ein Bündniß mit dem Erzbischof von Magdeburg gewann er die Gemäßigten und unterwarf dann die Trotzigen, die Quitzow, Rochow, Gans v. Putlitz u. A. mit den Waffen. Gegen die Widerspenstigen wurde dann gerichtlich verfahren, und Recht, Ordnung und Friede wieder hergestellt. Durch die „märkische Landfriedensordnung" wurde dem Faustrecht und Raubleben die Art an die Wurzel gelegt. Zur Vergeltung für die Gunst des Kaisers stand Friedrich demselben treu zur Seite und unterstützte ihn gegen alle Feinde. Seinem raschen Einschreiten verdankte der Kaiser den

Friedrich VI. als Kurfürst I. 1398—1440.

21. Sept. 1410.

Juli 1411.

8. Juli 1411.

1412.

1414.

Digitized by Google

vollständigen Sieg über den geächteten Friedrich von Oesterreich, der sich vermessen hatte, sich gegen Pflicht und Recht aufzulehnen; und es war nur ein weiteres Zeichen der Anerkennung, daß Sigismund durch eine Urkunde vom 30. April 1415 die Mark Brandenburg mit der Kur- und Erzkämmererwürde erblich dem Burggrafen Friedrich übertrug, unter Vorbehalt der Wiedereinlösung, „mit gutem Rath der Mehrzahl der Kurfürsten, auch vieler anderer Fürsten, Grafen, Edler und Getreuen.“ In Konstanz erfolgte dann die feierliche Belehnung; und bald nach dem Schluß des Concils wurde der Markgraf „zum Statthalter und Verweser des römischen Reichs in deutschen Landen“ vom Kaiser eingesetzt. Kräftig hat er sein ganzes Leben für die Einheit des Reichs und die Kräftigung des Kaiserthums gekämpft, besonders während der traurigen Zeiten der Hussitenkriege. „Daß er in dem Versuch, das Reich deutscher Nation als einen Staat zu begreifen, zu ordnen, monarchisch zusammenzuhalten, und daß er zum Zweck dieser großen nationalen Reform in des Reiches innersten Rath und das hohe Fürstenamt der Markgrafschaft berufen worden, hat auf ihn und sein Haus Gebiete, Rechte, Ansprüche gebracht, die fort und fort auf die Gründe zurückweisen, die die Uebertragung veranlaßten und in denen dies Haus gleichsam seinen Rechtstitel hat.“ Nach Friedrichs I. Tod theilten sich seine beiden Söhne in das Erbe. Friedrich II., der „Eiserne“ genannt, erhielt Brandenburg mit der Kurwürde, der jüngere Albrecht (Achilles) die fränkisch-brandenburgischen Besitzungen unterhalb des Gebirges, bis er bei dem freiwilligen Rücktritt des ältern kinderlosen Bruders (gest. 1471) auch die Marken nebst der Kurwürde damit verband. Albrecht war einer der größten Fürsten seiner Zeit, groß im Felde als Kriegsheld, klug und entschlossen im Rathe als Staatsmann und für des Kaisers Wohl und des Reiches Ehre vor Allem bedacht.

1415. 1417. 2. Oktober 1418. 1440. Friedrich II. 1440—1470. Albrecht (Achilles) 1470—1486.

4. Deutschland unter Friedrich III. und Maximilian I.

§. 368. Als mit Sigismund, einem geistvollen und hochgebildeten, aber der Weltlust und den leichtfertigen Sitten der Zeit hingegebenen Herrn, der luxemburgische Mannesstamm erlosch, erhielt sein Schwiegersohn und Erbe **Albrecht II.** von Oesterreich die deutsche Kaiserkrone, die fortan dem habsburgisch-österreichischen Hause verblieb. Albrecht war ein wohlgesinnter, gerechter und thatkräftiger Mann; da aber seine ausgedehnten, durch innere Unruhen und äußere Feinde (die Türken) verwirrten Staaten (besonders Böhmen und Ungarn) seine ganze Thätigkeit in Anspruch nahmen, so konnte er während der kurzen Zeit seiner Regierung für Deutschland nichts Ersprießliches unternehmen. Seine Versuche, zur leichtern Handhabung des Landfriedens das Reich in vier oder sechs Kreise zu theilen, wie schon Wenzel beabsichtigt, scheiterten trotz der Bemühungen des verdienstvollen Kanzlers Schlick an dem Widerstand der Stände (Fürsten) und Städte. Albrecht starb im 42. Lebensjahre auf einem unglücklichen Feldzuge gegen die Türken. Sein Neffe **Friedrich III.** (von Steyermark und Kärnthen) wurde sein Nachfolger im Reich, ein mit häuslichen Tugenden und frommer Gesinnung, aber geringen Herrschergaben ausgerüsteter Fürst, der statt mit kräftiger Hand den äußern Feinden zu wehren und die innern Aufstände zu dämpfen, den ruhigen Weg der Bündnisse und Verträge wählte und den vielen Trübsalen seiner langen Regierung nur thatlose, stumpfe Gleichgültigkeit entgegensetzte und der über kleinlichen persönlichen oder dynastischen Interessen und Vortheilen die

Albrecht II. von Oesterreich 1437—1439. Friedrich III. 1440—1493.

Digitized by Google

Wohlfahrt und Ehre des Reichs in den Wind schlug. Er führte die Vormundschaft über Albrechts nachgebornen Sohn Wladislaus, konnte aber nicht verhindern, daß die Ungarn und Böhmen während dessen Minderjährigkeit eingebornen Edelleuten die Reichsverweſung übertrugen, jene dem tapfern Johann von Hunyad und seinem Sohne Matthias dem Corviner (§. 407), diese dem kraftvollen Hussitenfreunde Georg Podiebrad, und daß nach Wladislaus' frühzeitigem Tode (1457) diese Statthalter von den Ständen zu Königen gewählt wurden, ja daß Georg Podiebrad mit dem 1461.
Plane umging, den Habsburger des Thrones entsetzen und sich selbst als Kaiser ausrufen zu lassen. Friedrich sah unthätig zu, wie die Türken sich Konstantinopels bemächtigten (§. 414), wie Karl der Kühne sein Reich erweiterte (§. 398), wie Mailand und die Lombardei in die Gewalt des Rottenführers Franz Sforza (§. 385) fielen, wie selbst seine Erblande von den Türken durchstreift und verheert wurden und das empörte Oesterreich mit Wien an seinen Bruder kam. Der Versuch, die ehemaligen Besitzungen der Habsburger in der Schweiz wieder an sein Haus zu bringen, hatte einen verheerenden Krieg zur Folge, in dem der Kaiser große Schwärme herrenloser französischer Söldner, nach ihrem Anführer Armagnaken, bei dem gemeinen Volke „arme Gecken" genannt, in Sold nahm und gegen die vordern Lande ins Feld schickte. 5000 hatte der Kaiser begehrt und 40,000 1444—1446.
zogen unter dem Dauphin selbst über den Rhein, heimlich vom Papst in Rom unterstützt, damit die „heiligen Väter in Basel" (§. 367) zersprengt würden. Im Oberelsaß, auf dem Schwarzwalde, um den Bodensee bis Zürich und bis in das Sarganser Land hinauf wurden Burgen gebrochen, Dörfer abgebrannt, Heerden weggetrieben, Jammer und Elend überall verbreitet, ohne eine ausgezeichnete That, welche Entscheidung gebracht hätte. Der Kaiser mußte endlich sein Vorhaben aufgeben und die Schweiz wurde immer mehr dem Reiche entfremdet (§. 360). — In Deutschland gerieth das kaiserliche Ansehen in gänzliche Mißachtung, indem die Landesfürsten sich unabhängig machten, die Reichsgefälle an sich rissen, ihre Territorialgerichtsbarkeit erweiterten und das Fehdewesen übten. In Bayern hatte sich schon unter Sigismund die Landesherrlichkeit über die Reichsgesetze weggesetzt, so daß Herzog Ernst von München „aus väterlicher Liebe" die schöne Agnes Bernauerin von Augsburg, seines Sohnes Albrecht angetrautes Ehegemahl, öffentlich in der Donau ertränken ließ, ohne deshalb in Strafe zu verfallen. Zwölf Jahre 1435.
später ließ Herzog Heinrich der Reiche von Landshut seinen Vetter Ludwig den Bärtigen von Ingolstadt, den dessen eigener Sohn Ludwig mit dem Höcker bekriegt und jenem ausgeliefert hatte, in strenger Haft halten, bis er darin „seiner Peinigung Ende" fand. — In Westphalen ver- 1447.
theidigte die Bürgerschaft von Soest in der vielbesungenen „Soester Fehde" 1447.
ihre Freiheit gegen die rohen Söldnertruppen des Erzbischofs von Köln und „bereitete den Fliehenden ein blutiges Ende." — Der aus 32 schwäbischen und fränkischen Städten, Prälaten und andern Reichsständen bestehende schwä-

Digitized by Google

bische Bund (§. 359) lag im blutigen Kampfe mit Albrecht (Achilles oder Ulysses), dem streitbaren Markgrafen der Brandenburgischen Lande in Franken (Bayreuth, §. 367), dem sich viele Fürsten und Bischöfe und fast der ganze Adel von Oberdeutschland anschlossen, ein Kampf, in welchem binnen
1449. Jahresfrist 200 Dörfer und 25 offene Flecken eingeäschert und neun Treffen geliefert wurden. Der Kaiser grollte den oberdeutschen Städten, weil sie in dem Kriege mit den Helvetiern ihm keine Hülfe geleistet, sondern eine neutrale Stellung eingenommen hatten, und war dem Markgrafen und dem ganzen Brandenburger Fürstenhaus für manche Dienstleistungen und für ihre Ergebenheit an seine Sache zu Dank verpflichtet, darum überließ er jene ihrem
1450. Schicksale. Nach der Niederlage des Markgrafen durch die Nürnberger am Billenreuther See schlossen die streitenden Parteien zu Bamberg einen Ver-
1446— 1451. gleich. — In Sachsen und Thüringen wüthete 5 Jahre lang zwischen Kurfürst Friedrich dem Sanftmüthigen und Herzog Wilhelm ein unseliger Bru-
1455. derkrieg, der den bekannten Prinzenraub durch den verwegenen Kunz von Kaufungen, dem der Kurfürst den Ersatz seiner Kriegsverluste verweigerte, zur Folge hatte. Kunz, in einem Walde von Köhlern gefangen genommen und nebst dem Prinzen nach dem Schloß Altenburg zurückgeführt, büßte seine That auf dem Blutgerüste. — Die Gegenden am Rhein und Neckar wurden durch die Pfälzerfehde verwüstet, worin zwar der Pfalzgraf Friedrich der Siegreiche, ein trutziger Gegner des Kaisers, der ihn nicht als Kurfürsten an der Stelle seines minderjährigen Neffen anerken-
1462. nen wollte, die glorreiche Schlacht bei Seckenheim (Friedrichsfeld) gewann, und die Häupter der wider ihn Verbündeten (Ulrich von Würtemberg, den Markgrafen von Baden und den Bischof von Metz) gefangen auf das Heidelberger Schloß führte, aber dennoch die Absetzung seines Bundesgenossen, des von dem Papste wegen Vorenthaltung der Annaten und eigenmächtigen Verfahrens gebannten Erzbischofs Diether von Mainz, zu dessen Schutze er die Waffen ergriffen, nicht hindern konnte. Erst als Diether von päpstlichen Unterhändlern zum freiwilligen Rücktritt bewogen und Friedrichs Bruder
1464. Ruprecht auf den erledigten erzbischöflichen Stuhl von Köln erhoben worden,
1476. legte Friedrich die Waffen nieder, behauptete aber bis an seinen Tod die Kurwürde trotz der kaiserlichen Acht. Auch Friedrichs Bundesgenosse, Herzog Ludwig von Bayern-Landshut, der wegen Eroberung der Reichsstadt Donauwörth mit der Reichsacht belegt und von dem Markgrafen Albrecht von Brandenburg im Namen des Kaisers bekriegt ward, ging ohne Schaden
1463. aus dem Kampfe hervor. Nachdem er den Markgrafen in der Schlacht bei Giengen überwunden, kam unter Vermittelung Georgs Podiebrad der Friede von Prag zu Stande. — Das reiche Schlesien war die Beute wilder Kriegsbanden, die aus Böhmen, Ungarn und Polen zugleich in das Land einbrachen und Breslau's tapfere Bürger wurden von dem neuen Böhmenkönig Podiebrad bedroht. Sogar der Erzherzog Albrecht, Friedrichs eigener Bruder, zog gegen den Kaiser ins Feld. — So war ganz Deutschland durch innere Fehden

Digitized by Google

zerrissen, indeß die Türken die Ostgrenzen mit verheerenden Einfällen heimsuchten und weder die Bemühungen des Papstes, noch die Anträge des Kaisers auf den (von den Kurfürsten, von den geistlichen und weltlichen Herren und von Abgeordneten der freien Städte besuchten) Reichstagen vermögend waren, ein christliches Heer gegen den gemeinschaftlichen Feind in Bewegung zu setzen. Wie sollte man der Ferne gedenken, da in der Nähe über tausend Herrschaften das Fehderecht übten und außerdem jeder geringe Edelmann das Waffen- und Vergeltungsrecht handhabte, ohne Rücksicht auf die machtlosen Gesetze des Landfriedens? „Mochten die Völker ringsum in nationalem Gefühl sich erheben, erstarken, neue staatliche Gestaltungen suchen und finden, in deutschen Landen war und blieb man bei der Zersplitterung in zahllose Selbstherrlichkeiten, bei der „Freiheit", und das heilige Reich bedeutete nur die Summe dieser Unverantwortlichkeiten, das Gegentheil von Einheit, Macht, Staatlichkeit, von Ordnung und Unterordnung. Ein Zustand um so verderblicherer Art, als die Gewohnheit ihn ertragen, für „deutsches Recht" ansehen lehrte, was nur Anarchie war."

Böhmen. Georg Podiebrad, durch die Utraquistenpartei und besonders von der Ritterschaft „um Friedens und gemeinen Nutzens des Volks willen" auf den Thron erhoben, 1450. damit er die Anarchie und das Bandenunwesen niederwerfe, wurde vom Kaiser und Papst als König anerkannt; als er aber die Sache der Hussiten gegen den päpstlichen Legaten verfocht und auf Erfüllung der Beschlüsse des Baseler Concils bestand, sprach der letztere den Bann über ihn aus und bewirkte, daß Böhmen abermals von Kreuzheeren bekriegt ward. Der Kummer darüber verkürzte Podiebrads Tage. Er starb 1471; nach seinem Tode kam Böhmen an den Polen Wladislaus, der nach Matthias Corvinus' Tod auch die ungarische Krone erhielt. Doch fielen durch die Vermählung von Maximilians Enkeln, Maria und Ferdinand, mit Wladislaus Kindern, Ludwig II. und Anna, die beiden Staaten mit ihren Nebenländern endlich wieder an Oesterreich. 1526 wurde Ferdinand I. von den Ständen gewählt und als König von Böhmen, Schlesien und der Lausitz gekrönt. Wie Podiebrad im Osten, so nahm **Friedrich der Siegreiche** im Westen Deutschlands eine gebietende Stellung ein. Mainz, wo auf Diether Adolf von Nassau den erzbischöflichen Stuhl bestieg und dafür große Geldsummen nach Rom bezahlte, und Köln suchten bei ihren Fehden mit ihren Städten seinen Schutz. Im Sommer 1466 stiftete er zu Koblenz einen großen Bund zwischen Pfalz, Mainz, Köln, Trier und niederländischen Fürsten. Seine Truppen kämpften in den Heeren Karls des Kühnen gegen Ludwig XI. von Frankreich. Eine Zeitlang war die Rede von einer Vermählung seines Neffen mit der Tochter seines mächtigen Verbündeten. Die feste Burg „Trutz-Kaiser" bei Heidelberg bezeichnete durch ihren Namen die Stellung ihres Erbauers. Um seinem Neffen das Erbe zu wahren, schloß Friedrich keine standesmäßige Ehe, sondern vermählte sich mit der durch Geist und Anmuth berühmten Hofsängerin Klara Dettin von Augsburg, der Stammmutter des fürstlichen Hauses Löwenstein-Werthheim.

§. 369. Der traurige Zustand in Deutschland wurde zuletzt den Ständen Maximilian I. und Reichsstädten selbst unerträglich und der Wunsch nach einer neuen Reichs- 1493 — verfassung immer lauter. Da aber die Fürsten von ihren erworbenen oder an- 1519. gemaßten Rechten keine opfern wollten, so stieß jeder Vorschlag, der eine Erhöhung der Kaisermacht und eine Schmälerung der Fürstengewalt nach sich zu ziehen drohte, auf harten Widerstand. Zuletzt vereinigten sich jedoch (hauptsächlich durch die Bemühungen des vaterländisch gesinnten Berthold von

Digitized by Google

Mainz) der Kaiser **Maximilian I.** und die drei Reichscollegien, das kurfürstliche unter dem Vorsitz von Kurmainz, das fürstliche unter der Leitung von Oesterreich und das reichsstädtische, über eine Verfassungsform, die dem bisherigen Fehdewesen steuerte, aber das kaiserliche Ansehen noch vollends untergrub. Auf dem Reichstag zu Worms wurde nämlich der ewige
1495. **Landfrieden** gestiftet und jede bewaffnete Selbsthülfe, sowie alles Faustrecht bei Acht und Bann verboten. Zur Schlichtung aller Streitigkeiten der Reichsglieder unter einander errichtete man sodann das **Reichskammergericht**, einen obersten Gerichtshof, der weder vom Kaiser noch von den Landesherren abhing, an dessen Besetzung alle Reichsstände Theil nahmen, und der die Einheit des Reichs und die Rechte aller seiner Glieder schützen und wahren und aller Gewaltthat und Selbsthülfe ein Ende machen sollte, und theilte etwas später zur leichtern Handhabung der gerichtlichen Geschäftsordnung das Reich in **zehn Kreise**. Zugleich wurde für die Bedürfnisse des Reiches und Heeres eine ständige Steuer, „der gemeine Pfennig", verwilligt. Diese Reformbeschlüsse waren der Anfang der so heiß ersehnten und so lange umsonst geforderten „ehrbaren Ordnung im Reich", wenn gleich dabei das kaiserliche Regiment zu Schaden kam. Denn durch diese Aenderung wurde dem Kaiser das wichtigste Recht — die oberste Leitung des Gerichtswesens — entrissen, ein Verlust, für den der von ihm eingesetzte Reichshofrath in Wien, als oberste Gerichtsbehörde in österreichischen Landessachen, eine geringe Entschädigung war, und noch überdies, da er auch bisweilen Rechtshändel der Reichsstände aburtheilte, eine verderbliche Doppeljustiz begründete. Diese allmählich von allen Reichsständen angenommene Einrichtung befestigte die Macht der Landesfürsten. Denn da sowohl der Kaiser, als die nunmehr größtentheils durch Gesandte beschickten Reichstage ohne Ansehen waren, das Reichskammergericht wegen seiner Umständlichkeit und seines schleppenden Geschäftsganges schwer zu einem Resultate kam, so konnten die Landesherren, besonders die Kurfürsten, als unbeschränkte Gebieter in ihren Staaten nach Gutdünken schalten und walten. Nur die Eidgenossen, die damals mit Frankreich im Bunde waren, versagten dem Reichskammergericht die Anerkennung und verweigerten die ihnen als Reichsgliedern abverlangte Dienstmannschaft. Da wollte sie Maximilian mit Waffengewalt zwingen, aber in der blutigen Schlacht bei Dornach überwunden, mußte er in dem Baseler
1499. Frieden von seinen Forderungen abstehen und dadurch thatsächlich die Unabhängigkeit der Schweiz von Deutschland anerkennen, wenn auch der Reichsverband dem Namen nach noch fortbestand. Auch in Italien drängte der französische Einfluß die kaiserliche Macht mehr und mehr in Hintergrund,
1494. wenn gleich Maximilian durch seine zweite Vermählung mit Bianca Sforza, der Nichte des Herzogs Ludovico von Mailand, sein Anrecht auf die Lombardei aufs Neue zu befestigen vermeinte.

Die Kreiseintheilung des deutschen Reichs. Das Reichskammergericht hatte seinen Sitz zuerst in Frankfurt, dann in Speyer und zuletzt in Wetzlar. Die Namen und Haupt-

Digitized by Google

bestandtheile der zehn Kreise waren folgende: 1) Oesterreichischer Kreis (umfaßte die den Habsburgern zugehörenden Staaten Oesterreich, Steyermark, Kärnthen, Tyrol, Breisgau u. a. L. und war an Umfang so groß, daß die meisten Einrichtungen des Kreiswesens keine Anwendung darauf finden konnten). 2) Bayerischer Kreis (Herzogthümer Bayern und Oberpfalz; Bisthümer Salzburg, Regensburg, Passau, Freisingen u. a.). 3) Schwäbischer Kreis (das von Friedrich III. zu einem Herzogthum erhobene Würtemberg, die Markgrafschaft Baden; die Fürstenthümer Hohenzollern, Lichtenstein, Fürstenberg; die Bisthümer Konstanz und Augsburg; die Reichsstädte Ulm, Heilbronn, Reutlingen, Memmingen u. a. m., im Ganzen 90 geistliche und weltliche Stände auf 729 Q.M. ohne die zahlreiche Reichsritterschaft). 4) Der fränkische Kreis (die Bisthümer Bamberg, Würzburg, Eichstädt; die Markgrafschaft Ansbach und Bayreuth; die Grafschaften Henneberg, Erbach, Wertheim u. a., die Reichsstädte Nürnberg, Schweinfurt u. a., Mergentheim und andere Besitzungen des deutschen Ordens, 29 Gebiete auf 484 Q.M.). 5) Der kurrheinische Kreis (die Kur-Pfalz; die Erzbisthümer Trier, Köln, Mainz; Fürstenthum Nassau, Grafschaft Isenburg). 6) Der oberrheinische Kreis (Bisthümer Worms, Speyer, Straßburg, Basel u. a.; Herzogthum Pfalz-Zweibrücken u. a. zur Rheinpfalz gehörige Besitzungen auf dem linken Rheinufer (z. B. Simmern), die Landgrafschaften Hessen (Darmstadt und Kassel mit Fulda); Leiningen, Salm u. a. m. — die Reichsstädte Worms, Speyer, Frankfurt, Wetzlar u. a., auch die Reichsstädte Metz, Toul, Verdun, Besançon und andere später von Frankreich dem Reiche entrissene Besitzungen gehörten zu diesem Kreise). 7) Niederrheinisch-westfälischer Kreis (Bisthümer Jülich-Cleve-Berg; Münster, Osnabrück, Paderborn; Abtei Corvey u. a.; Herzogthum Jülich, Cleve, Berg; die Grafschaft Oldenburg mit Ost-Friesland und der Herrschaft Jever, Lippe und Waldeck u. a., die Reichsstädte Aachen, Dortmund und Köln nebst einer großen Anzahl gräflicher und fürstlicher Herrschaften, so daß sich die 1200 Q.M. auf 52 Territorien vertheilten). 8) Obersächsischer Kreis (die Kurfürstenthümer Sachsen und Brandenburg; Thüringen, Schwarzburg, Reuß, Anhalt, Mansfeld und das Herzogthum Pommern). — 9) Niedersächsischer Kreis (die Herzogthümer Braunschweig, Mecklenburg, Lauenburg, Holstein; die Erzstifte Magdeburg, Bremen, die Bisthümer Halberstadt, Hildesheim u. a.; die Reichsstädte Lübeck, Goslar, Magdeburg, Mühlhausen, Nordhausen, Hamburg und Bremen. In den ober- und niedersächsischen Kreisen erlangten mit der Zeit Brandenburg-Preußen und Kursachsen ein solches Uebergewicht, daß die übrigen Glieder keine selbständige Stellung zu behaupten vermochten). 10) Der burgundische Kreis (die österreichisch-spanischen Niederlande, Luxemburg und die burgundische Freigrafschaft (Franche-Comté). — Die Ausführung der Rechtssprüche des Reichskammergerichts wurde den mächtigsten unter den Reichsfürsten selbst übertragen, von denen daher je zwei als Kreisobersten jedem der zehn Kreise vorgesetzt waren. (Böhmen, Schlesien, Mähren, Lausitz u. a. waren als Provinzen der österreichischen Monarchie in die Kreise nicht inbegriffen und dem Reichskammergericht nicht unterworfen.) Diese Einrichtung bestand bis zur Auflösung des Reichs im 19. Jahrhundert. Jeder Kreis hatte eine der des Reichs ähnliche Verfassung. Die Kreisstände versammelten sich auf Kreis- oder Landtagen, wie die Reichsstände auf Reichstagen, trugen zu den gemeinschaftlichen Lasten des Kreises bei, bewilligten die Kontingente zur „Kreisarmee" unter den Kreisobersten u. dergl. Die Kreisverfassung war in den spätern Zeiten des Verfalls der Reichsmacht von großem Vortheil; die Kreistage verliehen der Reichsjustiz den nöthigen Nachdruck, verschafften den Beschlüssen des Reichstags über Münzwesen, Verkehr, Polizeiangelegenheiten u. dergl. Geltung und bildeten einen Damm gegen die wachsende Auflösung des Reichs.

Digitized by Google

VI. Geschichte der übrigen europäischen Staaten im Mittelalter.

1. Frankreich und England.

a) Frankreich unter den ersten Capetingern.

§. 370. Die Lehnsmonarchie. Als Hugo Capet (§. 279) den machtlosen Thron der Karolinger bestieg, war das königliche Ansehen tief gesunken. Der König fand nur so weit Gehorsam, als sein Arm und sein Schwert reichte. Die Herzöge und Grafen der verschiedenen Provinzen (die Kron-Vasallen) betrachteten den König, der eigentlich nur Herr von Francien war, als ihres Gleichen und gestanden demselben nur insofern den ersten Rang unter ihnen zu (primus inter pares), als sie ihn als Oberlehnsherrn anerkennen und ihm huldigen mußten. Diese oberlehnsherrlichen Rechte aber durften die Kronvasallen nicht schwächen, wenn sie nicht ihren eigenen Lehnsleuten und Untergebenen das schlimme Beispiel des Treubruchs geben und sie zu einem ähnlichen Verfahren gegen sich selbst ermuntern wollten. Denn eben so lose als die Bande zwischen dem König und den Kronvasallen, waren auch die zwischen den Kronvasallen und ihren Dienstmannen. Darum wurde die Oberlehnsherrlichkeit des Königs stets geachtet, und er bei Streitigkeiten der Kronvasallen unter sich und mit ihren Lehnsleuten häufig zum Schiedsrichter erwählt, was der Anfang zur Erhöhung der Königsmacht war. So wurde die rohe Willkür und Selbstsucht, die sich anfangs in dem wildesten Faustrechte und Fehdewesen der mächtigen Edlen kund gab, allmählich durch die Macht der Sitte und die Geltung des feudalen Rechts gemildert und gezügelt. Die königliche „Oriflamme", die flammenartig ausgeschnittene Fahne mit goldenem Stabe, galt als Reichspanier. — Eben so hielt es auch der Klerus für rathsam, den König als obersten Heerführer und Richter, wie ihn die heilige Schrift darstellt, anzuerkennen und seinen Bedürfnissen durch freiwillige Gaben hie und da abzuhelfen, da er des königlichen Schutzes gegen den gewaltthätigen Adel nicht entbehren konnte, so sehr er auch bemüht war, durch zahlreiche Waffenknechte und mehr noch durch die Macht der Religion und des Aberglaubens ihre Klöster, Kirchen und Schätze gegen räuberische Ueberfälle zu schirmen. Es wurde oben erwähnt (§. 294. 1), daß hier der „Gottesfrieden" seinen Ursprung genommen, und in der That übte die Scheu vor der Heiligkeit der Reliquien und die Angst vor den Kirchenstrafen und der Höllenpein eine größere Macht auf die rohen Gemüther des wilden französischen Raubadels, als Gesetz und Waffen. Uebrigens bewahrte die französische Geistlichkeit auch dem Papste gegenüber eine größere Selbständigkeit als die der andern Länder und wachte eifersüchtig über die alten Freiheiten der gallicanischen Kirche. Die Streitschriften des gelehrten Bischofs Berengar von Tours gegen die Kirchenlehre von der Transsubstantiation und die theologischen Studien des in der Normandie thätigen Lombarden Lanfrank waren Zeichen eines frischeren Geisteslebens und eines unabhängigen Forschungssinnes unter der gallicanischen Geistlichkeit des elften Jahrhunderts. — Eine wichtige Stütze erwuchs der Königsmacht im 12. Jahrhundert in den städtischen Gemeinwesen. Durch die Kreuzzüge, die Handel und Gewerbfleiß förderten, gewann der Bürgerstand in demselben Grade an Wohlhäbigkeit, wie der französische Adel (der am meisten dabei betheiligt war) verarmte; der Wohlstand gab Muth und Freiheitsgefühl; „der reichgewordene Bürger aber versäumte die Gelegenheit nicht,

Digitized by Google

dem geldbedürftigen Baron Rechte und Privilegien abzukaufen." Die von dem Adel ausgestellten Freibriefe wurden später von dem König bestätigt, so daß dieser als die Quelle der städtischen Rechte angesehen ward und sein Gerichtshof in höchster Instanz über die Streitigkeiten der Städte mit dem Grundadel entschied. Je mehr aber die städtischen Gemeinwesen sich hoben, das Gilden- oder Zunftwesen sich ausbildete und eine wehrhafte Bürgermacht bereit war, die Freiheiten und Rechte, die Communalverfassung und die freie Einsetzung ihrer Beamten (Municipalität) und Richter gegen jeden Angriff zu vertheidigen, desto mehr bedurften sie des Schutzes der Könige gegen den eifersüchtigen Adel und desto mehr waren sie bereit, durch Gegendienste sich des königlichen Schutzes zu versichern. Als daher im 13. und 14. Jahrhundert die Einberufung der allgemeinen Reichsstände behufs der Steuern und Gesetze in Uebung kam, trugen die Könige Sorge, recht viele städtische Abgeordnete dem Adel und der Geistlichkeit beizufügen, um ihre Partei zu mehren, da die Städte immer mit dem Hofe stimmten. Diesen Gang nahm die Entwickelung der bürgerlichen Verfassung in Frankreich unter den Capetingern der ältern Linie (987—1328).

Ursprung der Städtefreiheit in Frankreich. In den französischen Städten war wie in den langobardischen und deutschen die altrömische Municipaleinrichtung unter den Stürmen der Völkerwanderung untergegangen. Aber durch die Vermischung germanischer und romanischer Elemente entstand mit der Zeit eine neue städtische Ordnung, die unter den Karolingern durch Einführung der Schöffengerichte für Rechtspflege und Verwaltung eine feste und gleichartige Form erhielt. Dieser Schöffenrath mit seinem Aeltesten oder Vorstand (major) an der Spitze verfocht die städtische Freiheit und Selbständigkeit gegen die Bischöfe, Aebte und Grafen, die als Lehnsherren der Städte dieselben unter ihre Herrschaft zu bringen suchten. Gegen dieses auf aristokratischem Geburtsrecht beruhende Schöffenthum gab sich seit dem 12. Jahrhundert, wie später in Deutschland (§. 338), eine demokratische Opposition kund, die, von den Königen begünstigt, nicht nur die erbgeschlechtliche Schöffeneinrichtung allmählich untergrub und verdrängte, sondern auch gegen die lehnsherrlichen Rechte der Grafen und Bischöfe ankämpfte. Diese Opposition, die das allgemeine Erwachen des Bürgerthums ankündigte, erstarkte mehr und mehr und führte endlich zur Begründung freier Communalverfassungen in allen Städten Frankreichs. Dies geschah jedoch nicht ohne langjährige blutige Kämpfe der Bürgerschaften gegen ihre Feudalherren, die darin ein aufrührerisches Unternehmen sahen und ihre Rechte mit Gewalt der Waffen zu behaupten suchten. Aber die städtische Freiheit ging siegreich aus dem Kampfe hervor. Schon im 12. Jahrhundert waren die meisten Städte Frankreichs freie „Communen" mit einem selbstgewählten Rathe und eigener Gesetzgebung. „War es nun den Bürgern gelungen, auf die eine oder andere Weise eine Communalverfassung herzustellen, so suchten sie dann auch die königliche Bestätigung für dieselbe nach, theils um ihr dadurch ein höheres gesetzliches Ansehen zu geben, theils um nöthigenfalls auch des königlichen Beistandes versichert zu sein. Und damit erhielt nicht weniger auch das Königthum eine sehr wesentliche Verstärkung, indem die den Kronvasallen untergebenen, aber von den Königen bestätigten Communen zugleich in ein näheres Schutzverhältniß zu diesen traten, wobei sie sich denselben in der Regel zur Kriegshülfe verpflichteten. Doch erkannten bald auch die Lehns- und Landesherren selbst, daß sie sich größere Vortheile versprechen dürften von der Befreiung und Wehrhaftigkeit ihrer Städte, als von deren Unterdrückung, und so ließen sie sich ebenfalls nicht nur zu ausgedehnten Privilegien herbei, sondern bewilligten bisweilen auch vollständige Communalverfassungen." — Die Städteverfassungen von Frankreich bestanden demnach seit dem 12. Jahrhundert aus 3 Elementen, aus dem Schöffengericht, der Commune und der herrschaftlichen Hoheit. Auf ähnliche Weise, wie in den flandrischen und nordfranzösischen Städten die Communalräthe sich bildeten, entstanden in den südfranzösischen die städtischen Consuln durch italienische Einwirkungen.

Digitized by Google

§. 371. Das Streben der capetingischen Könige ging zunächst auf Befestigung und Hebung ihres Thrones und hierbei wurden sie nicht minder vom Glück als von ihrer Klugheit unterstützt. Ein Glück war es, daß bei der langen Lebensdauer der meisten Könige die Krone selten erledigt ward, daß fast immer ein volljähriger Sohn dem Vater nachfolgte und darum nie ein Thronstreit oder Erbfolgekrieg entstand. Wohlberechnete Klugheit aber war es, daß die ersten capetingischen Könige noch bei ihren Lebzeiten ihren ältesten Sohn krönen ließen und zum Mitregenten annahmen, so daß bei dem Hintritt des Vaters die Regierung fast keine Veränderung erlitt. Unter Ludwig VI und VII. übte gegen die Mitte des 12. Jahrhunderts der Abt Suger von St. Denis, ein Mann von tiefen Einsichten und politischer Bildung, einen wohlthätigen Einfluß auf den Gang der Staatsverwaltung. Er leitete den Staatshaushalt mit Weisheit und Sparsamkeit und beförderte die Hebung der Königsmacht. Denn „er hatte sich in dem Studium des alten kaiserlichen Rechts mit der Idee des eigenthümlichen Berufs der höchsten Gewalt durchdrungen und ein lebendiges Bewußtsein von Recht und Gerechtigkeit, ihrer Verbindung mit der Macht und von der Pflicht des Königthums, das Recht zu handhaben, in sich ausgebildet." Nach seinem Rath begünstigten die Könige die Gründung städtischer Gemeinwesen und bewirkten, daß die königlichen Gerichte sich der Bürger und Freisassen und der bedrängten Kirche gegen die Edelleute annahmen. Ludwig VII. hatte die Gewissenhaftigkeit, bei der Schei-
1152. dung von seiner treulosen Gemahlin Eleonore das Erbe derselben, Aquitanien (Guienne, Poitou und Gascogne), zurückzugeben. Wenige Wochen nachher heirathete sie Heinrich von Anjou, aus dem französischen Fürstenhause, das von der Ginsterpflanze im Wappen den Namen Plantagenet führte, und brachte dem neuen Gemahl, der bald nachher König von England wurde, das reiche Erbe als Heirathsgut zu, wodurch die großen Besitzungen der englischen Könige im Westen und Südwesten von Frankreich bedeutend vermehrt wurden, Besitzungen, die an Umfang sowohl die des französischen Königs in der Mitte als die zum deutschen Reich gehörenden burgundischen Länder im Osten (§. 294) weit übertrafen. „Man hat berechnet, daß mehr als die Hälfte des spätern Frankreich in ihren Händen war, während dem König selbst kaum der vierte Theil desselben, wir sagen nicht gehorchte, sondern nur anhing. Vor dieser Macht, die für den größten Theil von Frankreich einen neuen Mittelpunkt schuf, erbleichte der Glanz des Königthums."

Die Reihenfolge der capetingischen Könige älterer Linie ist folgende: Hugo Capet —996. Robert (997—1031); Heinrich I. (1031—1060); Philipp I. (1060—1108); Ludwig VI. (1108—1137); Ludwig VII. (1137—1180); **Philipp II. August** (1180—1223); Ludwig VIII. (1223—1226); **Ludwig IX.** der **Heilige** (1226—1270); Philipp III. (1270—1285); **Philipp IV.** der **Schöne** (1285—1314); Ludwig X. (1314—1316); Philipp V. der Lange (1316—1322); Karl IV. (1322—1328).

Digitized by Google

b) England unter Heinrich II. (Plantagenet). Irland.

§. 372. Mathilde, die Enkelin Wilhelms des Eroberers (§. 286) und Erbin aller seiner Staaten, überließ nach einem verheerenden Bürgerkrieg ihrem Neffen und Mitbewerber Stephan den englischen Thron unter der Bedingung, daß ihr Sohn Heinrich von Anjou sein Nachfolger würde. Mit ihm gelangte das ruhmreiche Geschlecht der **Plantagenets** auf den Thron und ihre Erbländer an der Loire (Anjou, Maine, Touraine) und Garonne vergrößerten wesentlich die normännischen Besitzungen der britischen Könige im westlichen Frankreich, führten aber auch feindliche Berührungen und ewige Kriege zwischen den beiden Kronen herbei, da die französischen Könige, als gesetzmäßige Lehnsherren der Herzöge von der Normandie und der Grafen von Anjou und Guienne, Rechte über die englischen Könige in Anspruch nahmen, die diese nicht anerkennen wollten und denen sie sich zu entziehen strebten. Heinrich II. (Zeitgenosse Friedrich Barbarossa's) war ein regsamer, kräftiger und aufgeklärter Regent von großen Herrschergaben, wenn gleich hie und da von heftiger und gewaltthätiger Natur, der sich namentlich um Verbesserung des Gerichtswesens hohe Verdienste erwarb. Zu dem Behufe wollte er durch die **Constitutionen** (Artikel) von **Clarendon** die geistliche Gerichtsbarkeit, die durch Nachsicht gegen die Kleriker und durch zu milde Bestrafung der Frevler die Zahl der Verbrecher mehrte, dahin beschränken, daß Geistliche in weltlichen Sachen den königlichen Gerichten, ohne Appellation an die römische Curie, unterworfen und die Excommunicationen von der Einwilligung des Königs abhängig sein sollten. Darüber gerieth Heinrich mit dem Erzbischof von Canterbury, **Thomas Becket** (der früher sein Kanzler gewesen, damals aber ein zurückgezogenes Büßerleben führte und deswegen in hoher Verehrung bei dem Volke stand), in einen heftigen Streit. Thomas verwarf die Constitutionen von Clarendon und entsetzte alle Geistlichen, die sich denselben fügten; und als er mit einer gerichtlichen Untersuchung bedroht wurde, verließ er England und sprach den Bannfluch über Heinrich aus. Durch Vermittelung des Papstes kam jedoch nach einiger Zeit ein Vergleich zu Stande. Kaum war aber Thomas nach Canterbury zurückgekehrt, so verfuhr er mit der alten Strenge gegen die Geistlichen, welche die Artikel von Clarendon angenommen. Da entfuhr dem König, der gerade wider Frankreich im Felde stand, ein Ausruf des Unwillens gegen Thomas. Erzürnt schwur er „bei den Augen Gottes" und beschwerte sich über seine Ritter und Getreuen, die sein Brod gegessen und denen er zeitlebens so viel Gutes gethan, daß sie nicht einmal im Stande wären, ihn von einem ränkevollen Priester zu erlösen. Dies verzweifelte Wort vernahmen vier seiner Kämmerer. Sie stahlen sich heimlich vom Hofe des Königs weg, begaben sich auf verschiedenen Wegen nach Canterbury und ermordeten den Erzbischof auf den Stufen des Hochaltars seiner eigenen Kathedrale. Diese kirchenschänderische That erregte allgemeines Entsetzen und verschaffte dem Papstthum einen vollständigen Sieg in

Heinr. II. 1154—1189.
1154.
1164.
1170.

Digitized by Google

England. Die Thäter wurden bestraft und zur Buße ins heilige Land gesandt, wo sie ihren Tod fanden; die Constitutionen von Clarendon wurden abgeschafft und Thomas Becket zum Heiligen erhoben. Tausende von Wallfahrern pilgerten zu seinem Altare und der König selbst gab einige Jahre später ein merkwürdiges Beispiel seiner Reue, indem er sich auf dem Grabe des Märtyrers von den Mönchen den entblößten Rücken geißeln ließ und dann die Nacht auf dem harten Pflaster in der unterirdischen Kirche zubrachte.

Tod des heiligen Thomas. „Als der Erzbischof an Kopf und Schultern verwundet worden, empfahl er seinen Geist in Gottes Hände und fiel auf sein Gesicht aufs Pflaster hin. Da holte Wilhelm der Brite weit aus und hieb mit einem furchtbaren Streiche ihm die Tonsur herunter, so daß der Schädel offen gelegt wurde. Das Schwert zersprang auf dem Boden. Ein Subdiakon, Hugo Mauclero geheißen, der Genoß der Frevler, setzte dem Ermordeten den Fuß in den Nacken, so daß Blut und Gehirn davon spritzten. Die Mörder mit ihren Begleitern eilten alsdann aus der Kirche wieder in den Palast und raubten dort die Schätze an Gold, Silber und Gewändern; vor allen Dingen aber suchten sie nach den Urkunden und Privilegien, die sie dem Könige auszuliefern gedachten. Plünderung und Schrecken herrschten überall. Ein gewaltiger Sturm wüthete in der Nacht; erst späterhin wurde es mondhell; auch ein Nordlicht war sichtbar. Am Morgen eilten die Mönche, den Erzbischof zu bestatten. Wie groß aber war ihr Erstaunen, als sie beim Entkleiden unter den verschiedenen erzbischöflichen Gewändern Mönchskleidung, ein härenes Hemd und Unterkleid auf dem Leibe und die frischen Spuren beständiger Bißungen entdeckten. In Canterbury trauerte man fast ein ganzes Jahr hindurch; bis zum Tage des Apostels Thomas (11. Dez.) feierte man die Messe still und ohne Glocken und Gesang. Schon aber begannen Erzählungen umzugehen von wunderbaren Heilungen, die am Grabe des Märtyrers geschehen, und fanden bald auch im Auslande Glauben" (Pauli).

Die unter Heinrich II. begonnene Eroberung der dem englischen König von Papst Adrian IV. verliehenen Insel Irland war nur eine nominelle; denn durch das ganze Mittelalter hindurch erkannte blos Dublin und die Umgegend (der sogenannte Pale) Englands Oberhoheit an. Blutige Kriege, die von dem an das unglückliche Land zerrissen, zerstörten in „grün Eilant" die poetische Cultur der gaelischen Vorzeit wie die christliche Begeisterung des 7. und 8. Jahrhunderts. Einheimische Häuptlinge, Könige genannt, lagen in unaufhörlichen Kämpfen mit einander und mit den englischen („sächsischen") Eroberern und hemmten die Entwickelung des Bürgerstandes zur Industrie und Betriebsamkeit. Ritterliche Großthaten und Abenteuer, ein romantisches Kriegs- und Jagdleben der Edelleute füllen die Annalen der irischen Geschichte des Mittelalters; das Volk blieb unfrei und ohne Bildung, der Bedrückung des Adels und der Leitung der Geistlichkeit hingegeben. Bürgerliche Ordnung und Herrschaft des Gesetzes waren unbekannte Dinge. Selbst die von den folgenden Königen bewerkstelligte Ansiedelung englischer Edlen in Irland führte zu keiner Vereinigung. Denn diese mit der Zeit zu Irländern gewordenen „Engländer von Geblüt" nahmen zuletzt Sprache, Sitten, Lebensweise, ja Tracht und Namen von den Besiegten an und widersetzten sich so hartnäckig der Germanisirung und Civilisirung der Insel, daß dadurch das Mutterland, „die Engländer von Geburt", ihre Waffen auch gegen diese richteten und der

Digitized by Google

Kampf eine neue Gestalt annahm. Der Haß der Engländer gegen ihre entarteten Landsleute machte die Kriege immer blutiger, steigerte die Verwilderung des Inselvolkes und vergrößerte die Spaltung und den Nationalhaß zwischen Eroberern und Eroberten. — Außer vielen auswärtigen Kriegen hatte Heinrich II. auch einen heftigen Kampf wider seine eigenen Söhne zu bestehen, die von ihrer güterreichen, wegen Heinrichs Liebe zu der schönen Rosamunde Clifford eifersüchtigen Mutter Eleonore (§. 371) zum Aufstand aufgereizt wurden.

„Heinrich war ein Mann von mittlerem Wuchse, sein Haar war blond und begann erst bei zunehmendem Alter ins Graue überzugehen. Sein Haupt war schön gerundet, und Nase und Auge standen im guten Ebenmaße. Die Augen waren bei ruhigem Gemüthe sanft und freundlich: von Zorn und Leidenschaft geweckt, leuchteten und blitzten sie wie Feuer. Sein Geist war von derselben seltenen Beweglichkeit, wie sein Körper; stets hielt er ihn angespannt: den Sorgen für die Verwaltung seiner weiten Länder gehörte der größte Theil seiner Zeit, und die Stunden der Erholung brachte er im Kreise seiner belesenen Geistlichen zu, denen er kluge Fragen stellte. Auch der Literatur stand er nicht fern; er verstand mehrere Sprachen und redete neben seiner Muttersprache, der französischen, auch Latein. Er war in hohem Grade beredt und wußte sich gefällig auszudrücken; wem er nur einmal ins Gesicht gesehen, was er nur einmal gehört, vergaß er nicht leicht wieder."

c) Philipp August von Frankreich und Johann ohne Land von England (c. 1200).

§. 373. Von Heinrichs vier Söhnen überlebten ihn zwei, **Richard Löwenherz** (§. 317) und **Johann ohne Land**. In dem Charakter des erstern war ritterlicher Heldenmuth und ungestüme Tapferkeit mit Leichtsinn und Unbesonnenheit gepaart, daher durch ihn die englische Nation der unter seinem Vater erworbenen Vortheile wieder verlustig ging. Richard war das echte Kind jener romantisch-wilden Zeit mit allen ihren Schwächen und Fehlern und einigen ihrer Tugenden. Johann aber, ein unbesonnener despotischer Fürst, verlor an den klugen und unternehmenden Philipp August die Normandie und alle französischen Erbländer; an den Papst die Unabhängigkeit seiner Krone und an das englische Volk die unbeschränkte Herrschermacht seiner Vorfahren. 1) Als Johann seinen Neffen Arthur, der nähere Rechte auf das Erbe der Plantagenets hatte, im Gefängniß zu Rouen tödten ließ, oder, nach einer dichterischen Erzählung, ihm selbst in dunkler Mitternacht auf einem Boote in der Seine das Schwert durch den Leib und die Schläfe stieß und den Körper in den Fluß warf, lud Philipp August, als Lehnsherr der Normandie von den Ständen dieses Landes um Gerechtigkeit angegangen, den englischen König vor das aus den zwölf ersten Baronen Frankreichs (sechs geistlichen und sechs weltlichen) gebildete Pairsgericht, und als er nicht erschien, erklärte ihn jener seiner französischen Lehen für verlustig und unterwarf sich mit Hülfe 1203.
eines Söldnerheers (Brabançons) die Normandie nebst Bretagne, die Grafschaft Anjou, Maine und Touraine, das Land Poitou u. a. m. Johann, ohne ritterlichen Muth und in schwelgerischer Sorglosigkeit dahinle-

Richard Löwenherz 1189—1199.
Johann ohne Land 1199—1216.

Digitized by Google

bend, war, wie auch seine nächsten Nachfolger, zu schwach, als daß sie an eine Wiedereroberung hätten denken können, während Philipp August, an den Geschäften des handelnden Lebens frühzeitig gereift und durch die ritterliche Dichtkunst jener Tage für Kampf und Eroberung begeistert, Klugheit und Besonnenheit mit Kraft und Energie verband. Die normännischen Großen, von dem leichtsinnigen Johann verlassen, unterwarfen sich nach tapferer aber fruchtloser Gegenwehr und erkannten den französischen König als Oberlehnsherrn an. 2) Der englische König hatte bereits durch seine Härte, Willkür und Grausamkeit alle Stände gegen sich erbittert, als er mit dem Papste wegen der Besetzung des erzbischöflichen Stuhls von Canterbury in einen Streit gerieth, welcher Bann und schweres Interdikt über ihn und das Land herabzog. Die Unterthanen, ihres Huldigungseides entbunden, waren zum Aufstand bereit, der französische König, von dem Papste mit Johanns Ländern beschenkt, traf bereits Anstalten zu einem Eroberungszug — da demüthigte sich Johann, indem er durch einen feierlichen Akt die Krone von England und Irland dem Papst als Erbtheil St. Peters übergab und sie gegen einen jährlichen Tribut von 1000 Mark aus den Händen des Legaten als päpstliches Lehn wieder annahm. Nun wurde Johann von dem Banne losgesprochen und dem König von Frankreich der Kriegszug wider ihn untersagt. Aber Philipp August, ergrimmt über diese Wendung, kehrte jetzt seine Waffen gegen Johanns Bundesgenossen, den Grafen von Flandern, und bemächtigte sich nach der siegreichen Schlacht von Bouvines (§. 318b) eines Theils seiner Länder. „Mit 1215.
diesen Ereignissen war die erste lebendige Regung eines Gemeingefühls der französischen Nation verbunden.“ 3) Das englische Volk, empört über die Entehrung seiner Königskrone und durch die neue Abgabe noch mehr gedrückt, griff nunmehr zu den Waffen und zwang den König, der sich durch seine Ruchlosigkeit allgemeinen Haß, durch seine Feigheit und rohe Sinnlichkeit Verachtung zugezogen, mittelst Ertheilung des **großen Freibriefs** (Magna charta) 1215.
auf einer Wiese bei Windsor, die alten Rechte und Gesetze von Neuem zu bestätigen und zu erweitern und dadurch die Grundlage zur freien Verfassung Englands zu legen. Diese merkwürdige Urkunde sicherte der Kirche und Geistlichkeit die alten Rechte und Freiheiten, ordnete die Lehnsverhältnisse des Adels, stellte Handel und Städteleben unter den Schutz der Gesetze, verbesserte die Rechtspflege und legte den Grund zu einer ständischen Reichsversammlung. „Von dem an blühte in Frankreich die Monarchie, in England die Freiheit auf.“

Die magna charta, die das ganze Mittelalter hindurch als eine Zusammenfassung der vornehmsten Gesetze des englischen Staates gegolten hat und auf welche zum Theil noch die heutigen Freiheiten Englands gegründet sind, gewährt dem Klerus die Wahlfreiheit seiner Bischöfe und höhern Kirchenbeamten und viele andere Privilegien; dem Adel Sicherstellung seines Eigenthums und seiner Gerechtsame bei Erbfällen, Minderjährigkeiten, Schulden u. dgl. und insbesondere Befreiung von lästigen Lehnsverhältnissen und drückenden Abgaben; dem Bürgerstand freien Handel, festes, gesichertes Maß und Gewicht, Schutz gegen willkürliche Besteuerung durch

Digitized by Google

Zölle und Abstellung der dem Handel hinderlichen Wasserwehren. Der König hatte oft hohe und unrechtmäßige Abgaben von den Kaufleuten gefordert und dagegen einzelnen Bevorzugten Sicherheitsbriefe ertheilt. „Von jetzt ab sollen Kaufleute frei und sicher zu Land und zu Wasser nach England kommen, dort reisen, leben, handeln und frei zurückkehren dürfen." Außerordentliche Steuern konnten nur mit Zustimmung des aus Prälaten, Edelleuten, Freibauern und Vorstehern der größern Städte bestehenden Parlaments aufgelegt werden. Zur Sicherung der persönlichen Freiheit wurde ein fester Gerichtshof mit Geschwornen errichtet und zur Ausgleichung der gewöhnlichen Rechtsfälle sollten viermal im Jahr reisende Richter die Grafschaften besuchen und unter Beisitz von 4 Rittern festgesetzte Assisen halten. Ueber Grafen und Barone entscheiden ihre Standesgenossen. „Recht und Gericht sollen fernerhin nicht verkäuflich sein noch verweigert werden. Ohne Zeugen soll kein Spruch gefällt, ein freier Mann nur auf den Spruch seiner Standesgenossen und nach den Gesetzen des Landes zu Gefängniß, Verlust seines Besitzes und Acht verurtheilt werden dürfen." Eine allgemeine Amnestie und die Einsetzung von 25 Reichsbaronen, die über die große Freiheitsurkunde wachen und einer jeden Verletzung derselben begegnen sollten, bildeten den Schluß der großen Charte, die von dem König und den Baronen ihrem ganzen Inhalte nach beschworen und unterschrieben wurde, „auf der Wiese Runemede zwischen Windsor und Staines, den 15. Juni 1215, im 17. Jahre der Regierung König Johanns." „Es ist nicht zu verkennen, daß auch eine geistige Gährung unter diesem König im Entstehen war, daß namentlich das sächsische Wesen aufzuflackern begann." Das große Heldengedicht, der „Brut" genannt, das Layamon, ein Priester zu Ereley am Severn, aus dem Beda (§. 300 b) nach der Uebersetzung König Alfreds und dem Roman de Brut des Meisters Wace verfaßte, fällt in diese Zeit. Form und Anlage sind dem französischen Muster nachgebildet, aber die Sprache ist ein rein sächsischer Dialekt. Auch Spottlieder auf die politischen Zustände der Zeit werden erwähnt, doch haben sich nur Beispiele in gelehrter Sprache erhalten. Z. B.: England hat den Lauf der Welt gänzlich umgekehret. Seltsam findet's Jedermann, wenn er davon höret. Denn den Körper soll das Haupt fernerhin nicht zieren. Seinen König will das Volk selber nun regieren.

d) Erstarkung der englischen Freiheit und der französischen Königsmacht.

§. 374. Johanns Versuch, mit Hülfe des Papstes und unterstützt von zahlreichen Miethvölkern den abgedrungenen Freibrief wieder zu vernichten, scheiterte an der ernsten Haltung der Nation, die den Beistand Philipp Augusts von Frankreich anrief und erlangte, und an dem baldigen Tod des Königs. Die lange Regierung seines Sohnes, **Heinrichs III.**, war der Erstarkung der Freiheit förderlich, so traurig auch im Ganzen der Zustand des Landes unter ihm war. Seine verschwenderische Freigebigkeit gegen Günstlingen, der unglückliche Versuch das den Hohenstaufen entrissene Königreich Neapel (§. 330) für seinen zweiten Sohn Edmund zu erwerben, die unermeßlichen Ausgaben seines Bruders Richard von Cornwallis zur Erlangung der machtlosen deutschen Kaiserkrone (§. 344), die Erpressungen der päpstlichen Legaten, die von Wechslern und Wucherern begleitet das Land durchzogen und aussaugten, und die Schaaren italienischer Geistlichen, die mit englischen Pfründen beschenkt wurden, schlugen dem Wohlstand des Landes tiefe Wunden und trieben zuletzt das gedrückte und mißhandelte Volk zur Empörung. Der ehrgeizige

England: Heinrich III. 1216–1272.

Digitized by Google

aber tapfere und für Freiheit und öffentliche Wohlfahrt thätige Simon von Montfort und Leicester hielt den wankelmüthigen und wortbrüchigen König mit seinen Söhnen und seiner ganzen Familie längere Zeit gefangen. Während dieser Zeit herrschte allenthalben Raub, Mord und wilde Anarchie, und Recht und Gerechtigkeit fanden nirgends Geltung. Nicht nur Edelleute standen an der Spitze von Räuberbanden, selbst Ordensgeistliche streiften im Lande umher und vergriffen sich an fremdem Eigenthum. Erst als Simon in dem Treffen bei Evesham gegen den aus der Haft entflohenen Prinz Eduard Sieg und Leben verloren, kam der König wieder zu seiner Macht, und belehrt durch die bittere Erfahrung der Vergangenheit, regierte er nun mit mehr Milde und Gerechtigkeit. Er bestätigte die magna Charta und gewährte neue Rechte und Freiheiten. Heinrich III. war ein frommer, gottesfürchtiger Mann, der auf Sittenreinheit hielt, die Blutsverwandtschaft in großer Achtung hatte und die Geistlichkeit ehrte, aber keines selbständigen Handelns fähig war. Er beförderte die Baukunst und Bildhauerei, wie das von ihm herrührende Prachtgebäude Westminster-Abtei beweist, und seine Vorliebe für Glanz und Zierlichkeit in den häuslichen Einrichtungen und in der Tracht war der Gewerbthätigkeit, besonders der Kunst der Goldarbeiter und der Schmuckwaarenverfertiger sehr günstig. — Während in England die Volksrechte zur Ausbildung kamen, gelang es in Frankreich mehreren klugen, von glücklichen Umständen begünstigten Königen, durch Vereinigung (Consolidirung) einzelner Grafschaften und selbständiger Territorien mit dem Krongut ihr Gebiet zu erweitern und ihre Herrschergewalt zu heben und zu befestigen. Dies geschah besonders unter

Frankreich: Philipp August 1180—1223.

Philipp August (§§. 317. 373), der die letzten Jahre seiner thatenreichen Regierung der Stärkung und Befestigung der Städte, der Hebung des Gewerbe- und Handelsstandes, der Beförderung der Wissenschaften und der Errichtung von königlichen Gerichtshöfen widmete, unter **Ludwig dem Heiligen** (§. 333), bei dem Frömmigkeit und Gerechtigkeit mit Klugheit und Ritterlichkeit gepaart waren, und unter **Philipp dem Schönen**, der durch seinen siegreichen Kampf wider das Papstthum (§. 353), wobei zuerst städtische Abgeordnete zu den Reichstagen gezogen wurden, dem französischen Königsthron ein Ansehen verschaffte, wie es bisher nur die römisch-deutschen Kaiser besessen, und seinen Nachfolgern die heilige Pflicht auflegte, in weltlichen Dingen keine Gewalt auf Erden über sich anzuerkennen. Ohne religiöse Begeisterung ließ er sorglos die letzten Besitzungen der Christen in Syrien, die hauptsächlich durch französische Thatkraft gewonnen worden, in die Hände der Ungläubigen fallen und zerstörte den Templerorden, von dem eine Wiedereroberung hätte ausgehen können. Nur auf die Größe der Nation und die Stärkung der Königsmacht bedacht, riß König Philipp, „der andere Pilatus" wie ihn Dante nennt, mit rücksichtsloser Ungerechtigkeit von den Besitzungen des deutschen Reichs Stadt und Gebiet von Lyon los und fügte sie dem sprachverwandten Königreich bei. In seinen zahlreichen Erlassen findet sich richterliche, gesetzgebende und vollziehende Gewalt vereinigt. — Nach dem

Digitized by Google

Tode seiner drei Söhne, die nach einander regierten, aber keine männlichen Erben hinterließen, ging der französische Thron in Folge des salischen, durch das Herkommen sanctionirten Gesetzes, das weibliche Erbfolge untersagte, auf das **Haus Valois** über (1328).

Ludwig VIII. brachte durch seine Theilnahme an den Albigenserkriegen (§. 341) den größten Theil der südlichen Provinzen unter seine unmittelbare Herrschaft. Zwei Drittheile des Landes gelangten sogleich an die Krone, das letzte Drittel behielt Graf Raymund noch auf seine Lebenszeit, übertrug es aber bei seinem Tod seiner mit des Königs drittem Sohn vermählten Erbtochter. — Ludwig IX. gab zwar durch einen Friedensschluß die Länder an der Garonne dem englischen König zurück, erlangte aber dafür von diesem die Anerkennung der französischen Lehnsherrlichkeit über Guienne und die umliegenden Orte, und die förmliche Abtretung der Normandie und der Gebiete an der Loire. Daß der englische König in eigner Person nach Paris kam, um die Belehnung entgegenzunehmen, war ein großer Sieg für die französische Königsmacht. Zur bessern Leitung der Gerechtigkeitspflege theilte Ludwig IX. das Reich in Gerichtsbezirke mit königlichen Gerichtshöfen (Parlamenten), vor deren Forum Fälle von größerer Wichtigkeit und alle Appellationen von den Gerichten der Gutsherren (Patrimonialgerichten) gezogen wurden. Er war der kräftigste Begründer eines geordneten Rechtszustandes. Gerechtigkeit zu handhaben galt ihm für die vornehmste, von der Religion gebotene Pflicht eines Fürsten. Das Verdienst und die Ueberlegenheit der Richter und die Gerechtigkeit Ludwigs, „der die Berücksichtigung der fremden Rechte so gut wie der eigenen einschärfte", verschafften dem königlichen Gerichtshofe überall Eingang. Das Verbot des gerichtlichen Zweikampfs, die allmähliche Einführung des Justinianeischen Rechts und die Begründung des Briefadels, wovon unter seinem Sohn Philipp III. das erste Beispiel vorkommt, beförderten das Ansehen des Königs und minderten die Macht der Großen. Ludwig IX., der über seinen Büßungen und Andachtsübungen nie den zeitlichen Vortheil der Königskrone aus dem Auge verlor, wußte, wie seine staatskluge Mutter Blanca von Castilien, die wiederholt die Reichsverwaltung führte, durch Krieg und Verträge die Macht der Großen zu schwächen, und das Krongut zu mehren. Die Herzöge und Grafen von Bourgogne, Bretagne, Anjou, Poitou, Toulouse, Artois gehörten der Familie des Königs an, der somit als das natürliche Oberhaupt aller dieser Geschlechter erschien. Dadurch faßte der Grundsatz der Legitimität immer festere Wurzel. Zugleich sicherte er durch die „pragmatische Sanction" der französischen Nationalkirche die alten Rechtsgrundlagen gegenüber den Päpsten. Das Collegium, das sein Kaplan Robert von Sorbon gründete, erlangte bald solche Berühmtheit, daß der Name „Sorbonne" auf die ganze theologische Facultät der Universität Paris überging. — Ludwigs Enkel, der gewandte, kluge und unternehmende Philipp IV. (der Schöne), schritt auf der von seinem Großvater und Philipp August betretenen Bahn mit Erfolg weiter. Er entwand dem Herrenstand allmählich das Münzrecht, das er zur Prägung werthlosen Geldes mißbrauchte, dehnte die Befugniß der königlichen Besteuerung über die Unterthanen der Grundherren und des Klerus aus und brachte mehrere Grafschaften unter die unmittelbare Herrschaft des Königs. Besonders aber hob Philipp IV. das Ansehen und die Macht der Krone durch den Beistand, den er den Städten in ihrem Kampfe gegen die geistlichen und weltlichen Lehnsherren gewährte (§. 370). Im Interesse der eigenen Machtvergrößerung begünstigte er den Grundsatz von der natürlichen Freiheit aller Menschen, von der Emancipation der Leibeigenen. „Durch sein ganzes Dasein weht schon der schneidende Luftzug der neuern Geschichte." Minder erfolgreich waren Philipps Unterneh-

Frankreich: Ludwig VIII. 1223—1226.

Ludwig IX. (der Heilige) 1226—1270.

Philipp III. 1270—1285.

1259.

1260.

Philipp IV. (der Schöne) 1285—1314.

Digitized by Google

mungen in Flandern. Als er den Grafen Guido gefangen nahm und unterstützt von den reichen Bürgern Brügge's, den „Liliarden", das reiche Land, wo die Kleiderpracht der Frauen den Neid der französischen Königin erregte, seinem Reiche beizufügen gedachte, erhoben sich die Gewerbezünfte der Tuchmacher, Fleischer und Weber, erschlugen in der „flämischen Vesper" über 3000 Franzosen und brachten dann, unter der Führung des Zunftmeisters Pieter de Koning, des „lautesten Redners", der französischen Ritterschaft, die mit großer Heeresmacht einen Rachezug unternommen, eine solche Niederlage bei, daß das flandrische Volk noch lange mit
11. Juli 1302. stolzem Selbstgefühl der „Sporenschlacht" gedachte, in welcher 20,000 berittene Kriegsleute das Leben ließen und 7000 erbeutete Sporen in der Kirche von Mastricht geweiht wurden. Der eingeborne Fürstenstamm behauptete sich in der Herrschaft Flanderns.

e) England unter den drei Eduarden (1272—1377).

Eduard I. 1272—1307. §. 375. Auf Heinrich III. folgte sein ritterlicher Sohn **Eduard I.**, der Kreuzfahrer (§. 335), dessen Regierung durch eine Reihe blutiger Kriege, durch Verbesserung des gemeinen Rechts und der Rechtspflege und durch Erweiterung des Freibriefs denkwürdig ist. Er fügte das bisher unabhängige Wales seinem Reiche bei, führte Englands Verfassung und Gerichtswesen daselbst ein und legte zuerst dem im Schloß von Carnarvon gebornen Thronerben den
1283. Titel eines Prinzen von Wales bei. — Als bald darauf in Schottland ein Thronstreit zwischen Robert Bruce und John Baliol ausbrach, wobei Eduard zum Schiedsrichter gewählt ward, benutzte er die Gelegenheit, um die vielbestrittene Lehnsherrlichkeit der englischen Könige über Schottland fest zu begründen und entschied sich für Baliol, der die Huldigung zu leisten bereit war. Dies empörte die auf ihre Unabhängigkeit stolzen Schotten. Sie griffen zum Schwert und fochten unter der Leitung heldenmüthiger Ritter (besonders des in der Sage und im Lied vielgepriesenen Wilhelm Wallace) die poesiereichen Freiheitskämpfe wider die Engländer. Heiße Schlachten tränkten die Ebenen des südlichen Schottlands mit dem Blute der Helden; Wallace (ein geringer Ritter ohne Dienstmannschaft und darum von dem hohen Adel mißachtet und beneidet) starb als Gefangener durch das Beil des Henkers; der Krönungsstein der schottischen Könige zu Scone, dem alten Herrschersitz der Picten, wurde nach London gebracht, wo er noch jetzt die Westminster-Abtei ziert; ganz Schottland bis in die Berge der Hochlande, wo kriegerische Häuptlinge über ihr ganzes Geschlecht und die streitbaren Vasallen und Hörigen eine unumschränkte patriarchalische Gewalt übten (Clan-Verfassung), wurde von Eduards siegreichen Heeren durchschritten, und dennoch behaupteten die Schotten ihre Selbständigkeit. Robert Bruce, der Enkel des erwähnten Thronbewerbers, erlangte nach mancherlei Wechselfällen und nach vielen Kämpfen und Kriegslisten die schottische Krone und befestigte sie durch eine siegreiche
1314. Eduard II. 1307—1327. Schlacht (bei Bannockburn) wider Eduard II., auf welchen des Vaters Heldensinn nicht übergegangen war, und dessen unruhvolle Regierung ihm nicht gestattete, an ferne Eroberungen zu denken. Zwar vertauschte Roberts Sohn,

Digitized by Google

David Bruce, nochmals den schottischen Thron mit englischer Gefangenschaft unter dem streitbaren Eduard III.; aber dennoch blieb die Krone erblich in seinem Hause und ging endlich auf die verwandte Familie Stuart über. Diese Jahre waren Schottlands Helden-Zeitalter; die Kriegsthaten und der Ruhm des Hauses Douglas strahlten vor Allem hervor. Aber die Kämpfe mit England begründeten einen langdauernden Bund zwischen Schottland und Frankreich. — Gegen den schwachen, von übermüthigen Günstlingen (Gaveston, Spenser) beherrschten Eduard II. ergriffen die Großen wiederholt die Waffen, tödteten seine Günstlinge und sahen ruhig zu, wie zuletzt die Königin und ihr Buhle Mortimer den unglücklichen Monarchen vom Thron stürzten und eines martervollen Todes im Kerker sterben ließen. Als aber sein kräftiger Sohn Eduard III. zu Jahren kam, strafte er die frevelhafte That durch die Hinrichtung Mortimers und die Verweisung der Königin auf ein einsames Schloß, traf dann Maßregeln zur Beschränkung der päpstlichen Eingriffe in die englische Kirche (wobei er von dem Oxforder Professer Wycliffe [§. 363] kräftig unterstützt ward) und begann endlich mit Frankreich die blutigen Erbfolgekriege. Durch diese Kriege mit dem gewerbthätigen Flandern in häufige Berührung gesetzt, lernte Eduard die Vortheile der Industrie kennen und begünstigte daher die Niederlassung und Ansiedelung flandrischer und brabanter Gewerbsleute in England. Dies gab der englischen Wollmanufactur den ersten großen Aufschwung. Das Vorurtheil gegen Fremde verlor seine Gewalt; die Mißverhältnisse früherer Zeiten verschwanden allmählich und freiwillige Uebersiedelungen mehrten sich. So wurde Eduard III., der ritterlich-galante Begründer des englischen Hosenbandordens (Garter) und der „runden Tafel" zu Windsor, zugleich der erste Förderer der bürgerlichen Industrie, der Quelle der spätern Größe Englands.

Edw. III. 1327—77.

§. 376. Eduard I. verkaufte vielen Städten das Recht, zu den Reichsversammlungen (Parlamenten) Abgeordnete zu schicken; diese Sitte nahm unter seinen beiden Nachfolgern zu, daher um die Mitte des 14. Jahrhunderts die Zahl der Vertreter der vier Stände so groß wurde, daß sie sich theilten, und der hohe Adel mit den Prälaten fortan das Oberhaus (Peers-Haus), der niedere Landadel und die städtischen Abgeordneten das Unterhaus des Parlaments bildeten. — Als Eduards I. Kriegführung eine drückende Besteuerung in England zu begründen drohte, erzwangen die Stände einen Zusatzartikel zu dem Freibrief, der sie gegen Willkürmaßregeln sicher stellte, indem er jede Steuererhebung von der Zustimmung der vier Stände abhängig machte. Noch mehr erstarkte die ständische Freiheit auf Kosten der Königsmacht unter dem schwachen Eduard II., so daß die unter Eduard III. und seinem Enkel Richard II. erlassenen Gesetze gegen die Erpressungen der päpstlichen Legaten und die Vergebung englischer Pfründen an fremde Geistliche hauptsächlich von dem Parlamente, bei dem sich bereits der Einfluß des Bürgerstandes bemerkbar machte, ausgingen. In diesem Streben fand das Parlament und die Regierung eine mächtige Stütze in Joh. Wycliffe, Professor der Theologie zu Oxford, der in Schrift und Rede gegen die Uebermacht des Papstthums, den Reichthum der Hierarchie, die Verweltlichung des Klerus und die Zunahme des Mönchswesens eiferte, während er zugleich durch seine Bibelübersetzung und seinen Katechismus eine Umgestal-

1297.

Digitized by Google

tung des religiösen Lebens im Volke zu begründen suchte; daher schützten sie ihn wider seine mächtigen Feinde und bewirkten, als seine Angriffe gegen die Lehrsatzungen des Kirchenglaubens seine Entfernung von Oxford nöthig machten, daß er bis an seinen Tod ruhig auf seiner Pfarre leben konnte. Seine zahlreichen, mit dem gehässigen aus den Niederlanden stammenden Ketzernamen Lollarden belegten, Anhänger wirkten in dem Geiste ihres Meisters fort und erzeugten im Volke eine unruhige Bewegung. Und da zugleich die hohen, durch Eduards französische Kriege herbeigeführten Steuern die untern Klassen schwer bedrückten und die große Menge des fehdesüchtigen Adels auf dem Lande viele Gewaltthaten übte, so erhob sich unter Richard II. ein gefährlicher, durch die aufreizenden Predigten des Mönchs John Ball genährter Volksaufstand unter Wat Tyler, der nur durch des Königs rasche Entschlossenheit, indem er den Anführer bei einer Unterredung eigenhändig durchstach, gedämpft wurde.

1384.

Richard II 1377—99.

1382.

f) Der französisch-englische Erbfolgekrieg.

§. 377. Als Philipps des Schönen jüngster Sohn kinderlos verstarb, erlangte sein Neffe **Philipp VI. von Valois** nach dem Wunsche der Großen den französischen Thron. Aber Eduard III. von England that Einsprache und verlangte als Sohn einer Tochter Philipps des Schönen die französische Krone für sich. Ohne auf das salische Gesetz (§. 374) und den Widerspruch der stolzen Barone, die sich einem fremden König nicht beugen wollten, Rücksicht zu nehmen, legte er sich Titel und Wappen eines Königs von Frankreich bei und überzog Philipp mit Krieg. Unterstützt von den flandrischen Handelsstädten siegte der ritterliche Eduard zuerst in einer hitzigen Seeschlacht (bei Sluys) und gewann dann den glorreichen Sieg bei **Crecy**, wo die Blüthe der französischen Ritterschaft (nebst dem blinden Böhmenkönig Johann [§. 356]) die Wahlstatt deckte. Es gab wenige vornehme Häuser, die nicht einen Todten zu beklagen, oder einen Gefangenen loszukaufen gehabt hätten. Die Eroberung der wichtigen Stadt **Calais** war die Frucht des Tages. Bald nachher starb Philipp, ein Fürst ohne Tugend und Volksliebe, und sein Sohn Johann (der Gute) erbte den streitigen Thron. Begierig das Andenken von Crecy zu tilgen, griff er das geschwächte, von dem heldenmüthigen Sohn des englischen Königs, dem schwarzen Prinzen, geführte Heer bei **Poitiers** an, erlitt aber eine vollständige Niederlage und mußte als Gefangener nach Englands Hauptstadt wandern. Während seiner Abwesenheit wurde dem Dauphin (diesen Titel führten die französischen Kronprinzen, seitdem Philipp VI. die Grafschaft Dauphiné erworben) die Regentschaft übertragen. Da geschah es, daß die dem übermüthigen Herrenstand zürnende Pariser Bürgerschaft, erbittert über den Steuerdruck (Salz- und Taxsteuer) und geleitet von dem gewandten Demagogen Robert Lecoq und dem verwegenen Etienne Marcel, Vorsteher der Innungen, eine Empörung machte, in deren Folge die vornehmsten Rathgeber und Marschälle des Königs in dem Palaste vor den Augen des Regenten ermordet wurden, der Dauphin selbst mißhandelt und zur Flucht genöthigt ward und die Stadt in die Gewalt der Aufständischen gerieth, die sie durch die Zunftmeister

Philipp VI. v. Valois 1328—1350.

1340.

1346.

Johann der Gute 1350—1364.

1356.

Digitized by Google

verwalten und durch Söldner vertheidigen ließen. Bald verbreitete sich der Aufruhr über das Land und erregte einen Bauernkrieg, dessen Benennung Jacqueries von der Verachtung zeugt, womit der Herrenstand auf den geringen Mann, den „Jacques Bonhomme", herabsah. Die durch die Kriegsnoth und den Uebermuth und die Raubsucht der Miethtruppen gedrückten Bauern erhoben sich in Masse, zerstörten die Burgen der Gutsherren und begingen wilde Freveltaten, bis das scharfe Schwert der Ritter, welche die gemeinsame Gefahr vereinigte, die schlecht bewehrten, mit Freiheitsmützen geschmückten Schaaren der Insurgenten zu Paaren trieb. Marcel fiel im Kampfe 1358.
in den Straßen von Paris; an seinen Anhängern wurde blutige Rache geübt. Nach der Herstellung der inneren Ruhe kam auch zwischen England und Frankreich der Friede von Bretigny zu Stande, worin Calais mit der nächsten 1360.
Umgebung, dann Guienne, Poitou und andere Provinzen des südwestlichen Frankreichs den Engländern ohne Lehnspflicht überlassen und für Johann ein hohes Lösegeld zugesichert wurde. Dagegen entsagte Eduard III. seinen Ansprüchen auf den französischen Thron. Da die Eintreibung der Loskaufsumme sich verzögerte, so kehrte Johann freiwillig in die Gefangenschaft zurück und starb 1364.
in London. — Die Uebertragung des erledigten Herzogthums Burgund an 1363.
seinen jüngsten, „schlechtmuthigsten" Sohn Philipp den Kühnen führte die Gründung des neuburgundischen Reichs herbei (§. 397).

§. 378. Johanns Sohn Karl V. (der Weise), ein Fürst von nach- Frankr. Karl V. d. Weise 1364–80.
denkendem, sinnreichem Geiste, heilte die Wunden des Landes. Eine sparsame Hofhaltung machte es ihm möglich, die Reichsstände seltener einzuberufen und dadurch den aufstrebenden Freiheitssinn der Städte zu bemeistern. Er verstand es ganz, die entgegengesetzten Parteien, den Adel, sowie die Bürgerschaft an sich zu fesseln und die widerstrebenden Richtungen auszugleichen oder doch niederzuhalten. Ein Thronkrieg in Castilien (§. 393) gab ihm Gelegenheit, die Söldnertruppen, die das Land aussogen, zu entfernen, und als ihm die Unzufriedenheit der Bewohner Guienne's über die drückende Herrschaft der Engländer die Aussicht eröffnete, die verlorenen Länder wieder zu erlangen, fand er in dem wackern Bertrand dü Guesclin einen vortrefflichen Feldherrn. Diesem gelang es, als der schwarze Prinz, der als englischer Statthalter das eroberte Land mit harter Botmäßigkeit drückte, einer zehrenden Krankheit erlag und Eduard III. ihm bald in die Gruft nachfolgte, den fran- 1377.
zösischen Gemeingeist und Rittersinn von Neuem zu beleben und das ganze südliche Frankreich ohne große Kämpfe wieder zu unterwerfen, so daß Calais die einzige Besitzung Richards II. (Sohn des schwarzen Prinzen) blieb. Dieser aber konnte an keine Wiedereroberung des Verlornen denken. Innere Aufstände, hervorgerufen durch den Druck der Besteuerung und der Feudallasten und geleitet von dem kühnen Volksführer Wat Tyler (Ziegler) (§. 376), 1382.
trübten seine Regierung, und als er endlich seinen Vetter **Heinrich von Lancaster** aus dem Reiche verbannte, bildete sich dieser eine Partei, ließ den König durch ein von ihm gewonnenes Parlament des Throns entsetzen und schmückte 1399.

Digitized by Google

England. Das Haus Lancaster: Heinr. IV. 1399—1413. Heinr. V. 1413–22. Heinr. VI 1422–61.

sich dann selbst mit der Königskrone. Richard starb den Hungertod in einer entlegenen Burg in der Grafschaft York, indeß **Heinrich IV.**, mit dem das Haus **Lancaster** auf den englischen Thron gelangte, durch Klugheit und Tapferkeit die frevelhaft erworbene Krone sich und seinen Nachkommen (Heinrich V. und VI.) sicherte. Ein Aufstand des englischen Adels unter dem Grafen von Northumberland und seinem ritterlichen Sohne Percy, genannt Heißsporn,

1403. endigte mit einer Niederlage der Insurgenten bei Shrewsbury.

Um den Klerus zu gewinnen und in ihm eine Stütze gegen den Adel zu erhalten, wurden von den Lancaster'schen Königen die Lollarden geopfert. Unter Heinrich V. gingen blutige Ketzergesetze von dem Parlamente aus, die zur Folge hatten, daß die Lollarden ihrer kühnsten Häupter beraubt (z. B. Oldcastle's) und von den höhern Ständen verlassen wurden, worauf sie bald in Verachtung sanken und nur noch bei den untern Klassen des Bürger- und Handwerkerstandes Anhänger zählten. Mit dem Fluche der Kirche beladen, schieden die wenigen Getreuen aus und führten als gemiedene Sekte ein freudenloses Dasein, bald geduldet und übersehen, bald aufgesucht und verfolgt und mit entehrenden Strafen belegt. Diejenigen, welche sich der gebotenen Abschwörung zu fügen bereit waren, mußten, in ein Bußgewand gehüllt, ein Reisigbündel nebst einer Fackel an die Kirchenthüren tragen, und durch diese öffentliche Schmach ihre Schuld und ihre Reue bekennen; oder es wurde ihnen auf die Wange ein Brandmal gedrückt und auf den Aermel ein Kennzeichen geheftet, um ihnen den Umgang mit andern Menschen abzuschneiden. Nur wenn sich Einer oder der Andere beigehen ließ, standhaft bei seinen antikirchlichen Ansichten zu beharren, oder wenn äußere Umstände oder die eigene Keckheit die Blicke des Klerus auf diese eiternde Beule der Kirche lenkten, da suchte man durch neue Hinrichtungen die Vermessenen zu schrecken und in die frühere Verborgenheit zurückzuscheuchen. Manchen hartnäckigen oder eifrigen Häretiker schloß auch der Lollardsthurm im erzbischöflichen Palaste Lambeth im Westende von London vom menschlichen Umgange und vom erquickenden Sonnenlichte auf zeitlebens ab und ließ ihm nur den armen Trost, seinen Glauben und seinen Kummer auf die dunkeln Wände seines Kerkers einzugraben.

Frankr. Karl VI. 1380—1422.

§. 379. Während dieser Vorgänge befand sich Frankreich unter Karl VI., der bald nach seiner Volljährigkeit in Geisteszerrüttung fiel, in einem Zustand von Verwirrung und wilder Gesetzlosigkeit. Zwei mächtige Hofparteien, den Oheim (Herzog von Burgund) und den Bruder (Herzog von Orleans) des Königs an der Spitze, stritten sich um die Regentschaft, indeß der Bürgerstand sich gegen die Erhebung unbewilligter Steuern auflehnte und Erweiterung seiner Rechte begehrte. In den achtziger Jahren des vierzehnten Jahrhunderts, also um dieselbe Zeit, wo in Deutschland die Städte im Kampf mit dem Adel lagen (§. 359), die helvetischen Landleute gegen den Herrenstand stritten und in England der gefährliche Volksaufstand unter Wat Tyler u. A. (§. 376) reißende Fortschritte machte, wiederholte in Frankreich der Bürger- und Bauernstand die frühern Auftritte und erregte einen Aufruhr, „in welchem alle Leidenschaften entbrannten und sogar das Eigenthum gefährdet ward." „Hammer und Beil" war in raschem Siegen. Von Flandern (wo die demokratischen Zünfte von Gent unter dem reichen Brauherrn Artevelde

1382. wider ihren Grafen ins Feld zogen und ihn der Regierung entsetzten)

Digitized by Google

bis zu den Pyrenäen und den Handelsstädten des Mittelmeers entstand eine furchtbare Bewegung gegen Adel und Hof. Die Arbeiterbevölkerung der Städte und das Landvolk griffen zu den Waffen und übten wilde Gräuel an Leben und Eigenthum der Bevorrechteten. Die „Mordnacht von Brügge" blieb bei dem flandrischen Herrenstande lange in Erinnerung. Aber Mangel an Einheit unter den Empörern verschaffte dem Adel den Sieg. Die französische Ritterschaft verband sich mit dem flandrischen Adel, überwand in der Schlacht von Roesbeke die bürgerlichen Kriegsschaaren der „Weißkappen" Nov. 1382. und trug dann hoffnungstrahlend die Reichsfahne gegen die widerspenstige französische Hauptstadt. „Die Barrieren wurden niedergerissen, die Thore aus den Angeln gehoben, die Waffen mußten abgeliefert werden, die eisernen Ketten, mit denen man des Nachts die Straßen sperrte, wurden weggeführt, die Bastille dagegen vollendet." Die Unterdrückung des Aufstandes hatte die Mehrung der Lasten, die Besteuerung ohne ständische Einwilligung, die Verarmung des Bürger- und Bauernstandes, den Verlust der wichtigsten Communalrechte und die Erhöhung der Königsmacht zur Folge. Ueber zwei Jahrzehnte nach diesem Sieg des Herrenstandes gerieth Paris abermals in eine furchtbare Gährung, als der Haß der Orleans'schen Partei wider die Burgundische auf eine solche Höhe stieg, daß blutige Auftritte an der Tagesordnung waren und Johann von Burgund den Herzog von Orleans endlich in der Tempelstraße meuchlings ermorden ließ. Aber die Orleans'sche (Adels-) 1407. Partei erlangte ein neues Haupt an dem kühnen Grafen von Armagnac, mit dem der Dauphin und der fast erwachsene Sohn des ermordeten Herzogs im Bunde standen. Ihr Ziel war Rache an Burgund und Vernichtung des aufstrebenden Geistes der Städte, in denen die Gegner ihre Hauptstütze hatten. Abwechselnde Siege und Niederlagen brachten bald die eine, bald die andere Partei in die Höhe. Der Herzog von Burgund, der auch Graf von Flandern geworden, gab der französischen Hauptstadt die municipalen Rechte zurück und gestattete die Bewaffnung der Bürgerwehr. Die aus Flandern herübergenommene weiße Kappe, die im Jahre 1357 das Zeichen der Empörung gewesen und seit dem Jahre 1382 verfolgt worden war, kam unter burgundischem Schutze von Neuem zum Vorschein. Schon fehlte es nicht an einem beredten Vertheidiger des „Tyrannenmordes"; die Sätze des Johann Parvus „übertrugen das Gift des politischen Haders auch in die stillen Kreise der Wissenschaften, und der Burgunder hatte die lautesten Stimmen für sich."

g) Erneuerung des Kriegs unter Heinrich V. Die Jungfrau von Orleans.

§. 380. Diese Umstände benutzte der ritterliche Heinrich V. von England, dessen jugendlichen Muthwillen und Leichtsinn, wie seinen Seelenadel und Heldengröße der große britische Dichter Shakespeare (§. 558) so meisterhaft gezeichnet hat, zur Erneuerung des Kriegs gegen Frankreich. Er forderte Herausgabe der eroberten Provinzen, und als ihm diese verweigert wurde,

Digitized by Google

1415. rückte er über Calais in Frankreich ein und wiederholte bei **Azincourt** in Artois, nordwärts von der Somme, die Tage von Crecy und Poitiers. Das viermal stärkere Heer der Franzosen wurde besiegt, die Blüthe der französischen Ritterschaft fiel in der Schlacht oder gerieth in die Gewalt der Feinde; dem Sieger stand der Weg nach Paris offen, wo die Parteiwuth jetzt den höchsten Grad erreichte. Die Burgunder, mit denen die Königin Isabella im Bunde war, erregten einen Volksaufstand, wobei Armagnac und die Häupter seines Anhangs erschlagen wurden und der Pöbel wilde Frevel beging. „Das Volk weidete seine Augen an den zusammengebundenen Leichen der Gewalthaber, denen es bisher hatte gehorchen müssen." Dafür wurde Johann von Burgund bei einer Zusammenkunft mit dem Dauphin durch die Freunde des ermordeten Grafen von einer Brücke zu Montereau
1419. herab in die Yonne gestürzt, wo er seinen Tod fand. Dies bewog seinen Sohn Philipp den Guten und die Königin Isabella, sich an Heinrich V.
1420. von England anzuschließen, ihn und seine Nachkommen als Erben des französischen Reichs anzuerkennen und dem Dauphin das Recht der Thronfolge durch Parlamentsbeschluß entziehen zu lassen. Nun kam Heinrich V. mit burgundischer Hülfe bald in den Besitz alles Landes nordwärts von der Loire, indeß der Dauphin unthätig in Tours weilte. Das Volk begrüßte den fremden Herrscher, von dem es seine Freiheit erwartete, mit Jubel und unterwarf sich ohne Murren allen Geldforderungen; der politischen Selbständigkeit wurde nicht gedacht. Allein mitten in seiner Heldenlaufbahn wurde
1422. Heinrich V. durch einen frühen Tod dahingerafft in demselben Jahre, wo auch
Karl VII. 1422—61. der geisteskranke Karl VI. ins Grab sank und der Dauphin als Karl VII. den Königstitel annahm. Nun erklärten aber die Engländer und ihr Anhang den neuen, kaum einjährigen König Heinrich VI. zum rechtmäßigen Herrscher von Frankreich und behaupteten (unter der Führung seines tapfern Oheims Bedford) das Uebergewicht im Felde mit solchem Erfolg, daß sie schon Orleans belagert hielten und Karl VII. bereits an eine Verlegung seines Hofs
1429. in die Dauphiné dachte. Da weckte die **Jungfrau von Orleans**, ein Landmädchen von Dom-Remy in Lothringen, die vorgab, durch eine himmlische Erscheinung zur Rettung Frankreichs berufen zu sein, den gesunkenen Muth des Königs und seiner Streiter. In stählerner Rüstung, einen Helm auf dem Haupte, ein Panier mit dem Bilde der heiligen Jungfrau schwingend, zog sie vor dem Heere her und weckte durch ihre gottbegeisterten Reden „die Religion des Königthums" in den Massen. Unter ihrer Leitung wurde Orleans befreit, Karl mitten durch feindliche Städte nach Rheims zur Krönung geführt und den Engländern ihre meisten Eroberungen entrissen. Der Glaube an ihre höhere Sendung flößte den Franzosen Muth und Selbstvertrauen, den Feinden Furcht und Zagen ein. Diese Wirkung blieb auch, nachdem Johanna in die Hände der Engländer gefallen, von dem französischen Inquisitionsgericht wegen Gotteslästerung und Zauberei verdammt und von der
1431. englischen Obrigkeit in Rouen den Flammen übergeben worden. Ihre Be-

Digitized by Google

geisterung, Vaterlandsliebe und Selbstaufopferung hatten ähnliche Gefühle in den Truppen erweckt und Kriegsmuth und Kraft erzeugt; daher verblieb ihnen von nun an der Sieg, besonders unter der Führung des tapfern Dünois, Bastards von Orleans, und die englischen Heere verloren eine Provinz um die andere. Die heilige Verehrung, worin der gesalbte König in Frankreich von jeher gestanden, war wieder erwacht. Vier Jahre nach Johanna's Tod machte Philipp der Gute Friede mit dem König, wodurch den Feinden der wichtigste Bundesgenosse entzogen wurde; im nächsten Jahre öffnete Paris seine Thore und empfing Karl, der nicht Strafe, sondern Verzeihung brachte, mit Jubel. Bald war Calais die letzte und einzige Besitzung der Engländer auf französischem Boden. Der Tod ihrer besten Feldherren und die wachsende, bald in offenen Kampf übergehende Parteiung in England selbst erlaubten ihnen nicht, an eine Wiedereroberung des Verlornen zu denken. So endigte gegen die Mitte des 15. Jahrhunderts dieser mehr als hundertjährige Krieg ohne eigentlichen Friedensschluß. Aber verödete Länder, entvölkerte Städte und ein unvertilgbarer Nationalhaß waren die Früchte seiner blutigen Aussaat. Aus einem Theil der brodlosen Söldner wurde mit Bewilligung der Stände die erste stehende Armee gebildet und zu deren Erhaltung eine neue beständige Steuer geschaffen; ein anderer Theil erlag den Streichen der Schweizer (§. 360). Die Errichtung dieser neuen, einzig und allein von dem königlichen Willen abhängigen Militärmacht mit einem bestimmten Solde um dieselbe Zeit, wo die Schießwaffen, die in den englisch-französischen Kriegen zum ersten Male in Anwendung gekommen waren, das mittelalterliche Kriegswesen allmählich zu Fall brachten, war von entscheidendem Einfluß für die Erhöhung der Königsgewalt. Im Gefühle dieses Siegs traf Karl VII. Maßregeln, um während des Baseler Concils (§. 367) aufs Neue die Rechte der gallicanischen Kirche sicher zu stellen, indem er durch Erneuerung und Erweiterung des von Ludwig dem Heiligen herrührenden Reichsgesetzes, „pragmatische Sanction" genannt (§. 374), die selbständige Stellung des französischen Klerus gegenüber der römischen Curie und die Freiheiten der Nationalkirche auf einer Versammlung von Prälaten, Rechtsgelehrten und weltlichen Großen festsetzte, zu Bourges, und die oberste Rechtspflege wieder ganz in die Hände des von ihm gereinigten und neu begründeten Parlaments (obersten Gerichtshofes) von Paris zu bringen. So verlieh Karl VII. durch Glück und milden Gebrauch seines Sieges der Krone Frankreichs neues Ansehen und sichere Stützen. 1435. 1436. 1438.

König Karl VII. erhob die Jungfrau von Orleans unter dem Namen Jeanne d'Arc nebst ihrer ganzen Familie in den Adelsstand. Auf dem Platze ihrer Hinrichtung wurde ihr ein Denkmal errichtet. — Calais ging ein Jahrhundert später unter der Königin Maria an die Franzosen verloren. Nur die normännischen Inseln Guernsey und Jersey blieben bis auf den heutigen Tag in den Händen der Engländer.

§. 381. Auf den gutmüthigen, schwachen, von Frauen (Agnes Sorel) und Günstlingen geleiteten Karl VII. folgte **Ludwig XI.**, ein staatskluger, Ludwig XI. 1461—1483.

Digitized by Google

redegewandter Fürst voll Trug und Tücke, der durch Arglist, Gewaltthätigkeit und unerhörte Tyrannei das Reich ganz umgestaltete. Nur auf Vergrößerung seines Reiches und Erhöhung seiner Macht und Herrschaft bedacht, setzte er sich über Moral und Religion weg und verletzte Wahrheit und Recht ohne Scheu, die Stimme seines Gewissens durch abergläubischen Heiligen- und Reliquiendienst und durch äußerliche kirchliche Uebungen erstickend. Nach einem mehrjährigen Krieg mit den Großen des Reichs, die mit dem Herzog von Burgund den „Bund der öffentlichen Wohlfahrt" gegen Ludwig geschlossen
1465. und ihm die unentschiedene Schlacht bei Montlhéry lieferten, brach er mehr durch Unterhandlung, Verrath und Ränke, als durch das Schwert die Macht der Kronvasallen und der unbotmäßigen Herzöge und Fürsten von königlichem Geblüt und vereinigte allmählich alle großen Lehen im Süden und Westen, ausgenommen Navarra und Bretagne, mit der Krone. Größer wurde seine Bedrängniß, als der kriegerische Karl der Kühne (§. 398) die Regierung in Burgund antrat. Erzürnt, daß Ludwig die Stadt Lüttich zum
1468. Abfall gereizt, nahm er denselben bei einer Zusammenkunft in Péronne wider gegebenes Wort gefangen und zwang ihn zu einem nachtheiligen Vertrag und zu der schmachvollen Demüthigung, mit ihm zur Bestrafung der Lütticher auszuziehen. Ludwig verbiß seinen Aerger, sann aber auf Rache. Er bewirkte, daß das Pariser Parlament den Vertrag nicht bestätigte, reizte die flandrischen Städte zum Aufruhr wider ihren gewaltthätigen und harten Herzog und bereitete demselben einen starken Feind in der Schweizer Eidgenossenschaft. Er schloß nämlich mit derselben eine Uebereinkunft, vermöge
1474. deren er gegen eine ansehnliche Geldzahlung alle Zeit auf den Zuzug von Hülfstruppen rechnen konnte, und beförderte das „Reislaufen" helvetischer Söldner in französische Kriegsdienste. Mit dieser neuerworbenen Hülfe brachte er Karl den Kühnen zu Fall und bemächtigte sich des Herzogthums Burgundien (§. 398). Eben so erfolgreich mehrte Ludwig die königliche Macht und Hoheit im Innern: er umging die Rechte der Stände und legte willkürliche Steuern auf oder erhöhte die bereits bestehenden; dabei beförderte er die Provinzialverfassungen, die seiner Selbstbestimmung in politischen Dingen keinen Eintrag thun konnten und geeignet waren, Zufriedenheit und Vertrauen in den unterworfenen Landschaften zu wecken; er vernichtete die richterliche Gewalt des Adels durch Errichtung neuer Parlamente (königlicher Justizhöfe) und begünstigte die Städte und die bürgerlichen Institutionen auf Kosten der Großen, denen er untilgbaren Haß trug. Ein Mann von ausgezeichneter Befähigung als Staatsmann und Diplomat, entbehrte er dagegen alles höheren sittlichen Schwunges. „Er hat ein Königreich groß gemacht, aber ohne alle eigene persönliche Größe." — Gewissensbisse über seine Grausamkeit und treulose Staatskunst und Menschenfurcht peinigten ihn auf dem einsamen Schlosse (Plessis), wo er die letzten Jahre seines Lebens zubrachte. Durch die Vermählung der Erbin von Bretagne mit Ludwigs
Karl VIII. 1483—98. beiden Nachfolgern, dem ritterlichen, thatenlustigen Karl VIII. und dem

Digitized by Google

liebenswürdigen und tapfern Ludwig XII., wurde auch dieses Herzogthum mit den französischen Kronlanden vereinigt. Aber die von diesen beiden Königen begonnenen Feldzüge zur Eroberung des obern und untern Italiens (§§. 385. 391) brachten Frankreich keinen Gewinn. Denn Italien war nicht minder „ein Grab der Franzosen", wie es früher ein Grab der Deutschen gewesen. Dagegen erstarkte die bürgerliche Freiheit, die staatliche Ordnung und der Rechtssinn der Franzosen unter dem volksfreundlichen, leutseligen und Gerechtigkeit liebenden König Ludwig XII. — Ueber die Vorgänge dieser Zeit verbreiten die Denkwürdigkeiten Philipps von Comines, eines als kluger Staatsmann wie als politischer Parteigänger bekannten französischen Edelmannes, großes Licht.

Ludwig XII. 1498—1515.

Comines 1445—1509.

h) Die Kriege der weißen und rothen Rose in England.

§. 382. Der Frevel, durch den das Haus Lancaster auf den englischen Thron gelangt war (§. 378), trug im dritten und vierten Gliede seine blutigen Früchte. Richard, Herzog von York, Urenkel König Eduards III., glaubte nähere Ansprüche an die englische Krone zu haben, als Heinrich VI. Er bildete eine mächtige Partei, entfaltete die Fahne der Empörung und begann den gräuelvollen Bürgerkrieg, der von den Zeichen der Parteihäupter den Namen der rothen (Lancaster) und weißen (York) Rose führt. Zwar erlag Richard in einer heißen Feldschlacht den Truppen der mannhaften Königin, die sein mit einer papiernen Krone geschmücktes Haupt auf den Zinnen von York aufpflanzen und seinen tapfern Sohn Rutland tödten ließ; — aber Richards Erstgeborener, der ritterliche Eduard, rächte des Vaters Schmach. Unterstützt von dem mächtigen Grafen Warwic, besiegte er die Königin in zwei Schlachten, setzte den schwachen Heinrich VI. gefangen und bemächtigte sich des Throns. Als jedoch der galante König Eduard IV. die Verwandten seiner geliebten Gemahlin Elisabeth allzusehr bevorzugte und dadurch die Zahl seiner Feinde verstärkte, gelang es nach einiger Zeit der Gegenpartei, mit Hülfe des abtrünnigen Grafen Warwic, „des Königmachers", ihn wieder zu stürzen und zur Flucht nach Holland zu zwingen; allein schon im nächsten Jahr kehrte er aus den Niederlanden zurück, rief die Anhänger der weißen Rose unter seine Fahne und siegte in der blutigen Schlacht bei Tewksbury, wo Heinrichs VI. Sohn getödtet wurde und die Blüthe des Adels fiel oder in Gefangenschaft gerieth. Im Triumphe zog jetzt Eduard IV. abermals in seine Hauptstadt ein, indeß der unglückliche Heinrich VI. von Lancaster, der viermal den Thron mit dem Kerker vertauscht hatte, im Tower seines kummervollen Lebens gewaltsam beraubt wurde, und seine leidenschaftliche Gemahlin gegen Lösegeld nach Frankreich wanderte. Aber die blutbefleckte Krone brachte auch dem Hause York keinen Segen. Mißtrauisch kehrte das harte Geschlecht nunmehr seine Waffen gegen sich selbst. Zuerst schaffte Eduard seinen Bruder Clarence durch Mord aus dem Wege, und als er selbst mit Hinterlassung zweier unmündigen Prinzen starb, ließ sein

1460.

Haus York: Eduard IV. 1461—83.

1470.

1471.

1483.

Digitized by Google

Richard III. 1483—1485. jüngster Bruder Richard (III.) diese im Tower erwürgen und bemächtigte sich des Throns, auf dem er sich umsonst durch neue Frevel zu befestigen wähnte. Heinrich **Tudor**, Graf von Richmond, ein naher Verwandter des Lancasterschen Königshauses, der sich durch die Flucht nach Frankreich dem allgemeinen Untergange seines Geschlechts entzogen hatte, landete mit französischer Hülfe an Englands Küste und gewann, von den Anhängern der rothen 1485. Rose unterstützt, in der Schlacht von Bosworth Sieg und Reich. Richard III. fiel tapfer fechtend im Getümmel der Schlacht. Darauf führte Haus Tudor: Heinrich VII., mit dem das Haus **Tudor** auf den Thron kam, durch seine Heinrich VII. Vermählung mit Eduards IV. Tochter eine Versöhnung der beiden Rosen 1485—1509. herbei. Noch einmal versuchten im Laufe seiner Regierung zwei Betrüger (Simnel und Perkin Warbek), die sich für Abkömmlinge der Yorkschen Familie ausgaben und zahlreiche Anhänger fanden, die blutigen Kriege zu erneuern; aber das Glück begünstigte Heinrichs Waffen; die beiden Verräther fielen in seine Gewalt und büßten für ihr vermessenes Unternehmen. — Die Weltgeschichte gedenkt kaum eines andern Kriegs, in dem sich so viele Gräuel häuften als in dem Kampf zwischen der rothen und weißen Rose. Achtzig Glieder der königlichen Familie und die Zierden des Adels hatte das Schwert gefressen. Darum konnte der staatskluge, hartherzige und geldgierige Heinrich VII. der Krone eine höhere Macht verleihen, als sie unter den Plantagenets besessen. Eifersüchtig suchte er die vollberechtigten Ansprüche (Legitimität) des Lancasterschen Hauses an den englischen Thron zu allgemeiner Geltung und Anerkennung zu bringen. Nachdem ihm dieses gelungen, war er mit Umsicht und Klugheit bedacht, die Wunden des Kriegs zu heilen und durch Beförderung des Handels und Gewerbfleißes, der Entdeckungsreisen und Uebersiedelungen nach der neuen Welt den Mittelstand zu heben, die Betriebsamkeit anzuregen und den Nationalwohlstand zu begründen.

§. 382 b. Schottland unter den Stuarts. Während dieser kriegerischen Vorgänge war in dem rauhen, von düstern Nebeln überzogenen Schottland der machtlose Feudalthron im Besitze des Hauses Stuart. Aber der Adel, mächtig durch Land und Leute und an Kampf, Jagd und Waffenübungen gewöhnt, erwarb sich eine fast unabhängige Stellung und wurde darin von dem reichen Klerus, dessen angesehenste Glieder den edlen Häusern angehörten, nachgeahmt. Bei der geringen Zahl und Bedeutung der Städte konnte sich nicht wie in andern Ländern ein freier Bürgerstand ausbilden und das gesetzgebende Ansehen der Könige in den Parlamenten stärken, daher auch Recht und Gesetz ganz in den Händen des Grundadels lag und das größtentheils dem Hirten- und Bauernstande angehörende Volk nur die Gerichtsstätten der Gutsherren kannte. So war die Königsmacht in Schottland auf das Führeramt im Kriege beschränkt; das richterliche Ansehen des Königs hatte nur Geltung für die eigenen Unterthanen; die oberlehnsherrlichen Rechte wurden von den trotzigen Edlen wenig beachtet, die Abhängigkeitsverhältnisse mehr und mehr gelockert und die Krongüter widerrechtlich vermindert.

Digitized by Google

Die Clanverfassung, wodurch der Grundherr ein patriarchalisches Ansehen über alle seinem Bereich angehörenden Familienglieder erlangte und alle Insassen, Pächter, Hörige in das Verhältniß der Clientschaft zum Clanhaupte traten, trug Vieles zur Erhöhung der Macht der Edelleute bei, die, durch Wechselheirathen und Blutsverwandtschaft schon einander nahe stehend, sich noch häufig durch Waffenbündnisse stärkten, um der Königsmacht ungestraft Trotz bieten zu können. Wohl hatte das Stuart'sche Herrscherhaus manchen kräftigen und strebsamen Fürsten aufzuweisen; aber ein unglückliches Geschick stürzte die meisten in ein frühes Grab und führte Minderjährigkeiten und Regentschaften herbei, während welcher die Krongüter und Herrenrechte verschleudert, die Gerichtsbarkeit vermindert und das Ansehen der Krone geschwächt wurden. Die Geschichte der Stuartschen Könige während mehrerer Jahrhunderte hat fast Nichts zu berichten, als welche Versuche und Maßregeln sie ergriffen, die verlornen Rechte und Krongüter wieder zu erlangen, ihre Autorität gegen den raubsüchtigen und fehdelustigen Adel zu behaupten und den Zustand der ritterlichen Anarchie durch die Bande der Ordnung zu beseitigen. Die Weltgeschichte bietet kein anderes Herrscherhaus dar, das durch die Hand eines finstern Geschicks so schwer gebeugt worden wäre, als die Nachkommen Banco's. Das Loos des Ahnherrn, das der große britische Dichter so erschütternd darstellte, vererbte seinem Stamme, den das Schicksal zum Gegenstand einer großartigen Tragödie ausersehen zu haben scheint. Die Krone sah der ergrimmte Macbeth auf dem Haupte der Nachkommen seines ermordeten Genossen, aber nicht die blutigen Wunden, denen die meisten in der Blüthe der Jahre erlagen, nicht den Schmerz der gebrochenen Herzen, der die übrigen ins Grab stürzte.

Robert III. 1390—1406.

Robert III., der zweite König der Stuartschen Familie, hatte zwei Söhne, von denen der älteste durch die Tücke seines Oheims des gräßlichsten Hungertodes starb, der jüngere, Jacob, achtzehn Jahre in englischer Gefangenschaft vertrauern mußte, was dem Vater das Herz brach. Als **Jacob** endlich nach einer stürmischen Zwischenregierung den schottischen Thron bestieg und die herrschende Barbarei nach Englands Vorbild zu mildern suchte, theils durch Hebung der Industrie, theils durch die Gründung der Universität St. Andrews, theils durch Gesetze, die bei dem Adel und dem Klerus ein gesittetes Leben bezweckten, bildete sich eine Verschwörung gegen ihn, der er auf die schrecklichste Weise in einem Kloster zu Perth erlag (1437). Sein kühner Sohn, **Jacob** II., hatte bald nach dem Antritt seiner Regierung mit dem mächtigen Hause Douglas einen Krieg zu bestehen, von dessen Ausgang der Besitz oder Verlust der Krone abzuhängen schien; und kaum hatte er diesen Kampf siegreich beendigt und seine Thätigkeit der Schwächung des Adels, der Sittigung des Landes und der Hebung der königlichen Gerichtshöfe zugewendet, als ein unglücklicher Kriegszug nach England seinem Leben im 30. Jahre auf eine gewaltsame Weise ein Ende machte, und die Regierung in die Hände seines siebenjährigen Sohnes brachte (1460). **Jacob** III. war ein Fürst von großen Anlagen, der, als er zur Volljährigkeit gelangte, dieselbe Politik dem Adel gegenüber befolgte wie seine Vorfahren, nur daß er sich anderer Mittel bediente. Da er an ritterlichen Thaten und an dem wilden Treiben der Jagd und des Kriegs kein Gefallen fand, so mied er allen Verkehr mit dem Adel, übertrug die Staatsgeschäfte größtentheils der Geistlichkeit und wandte seine Gunst Leuten von geringem Stande zu, die seine Liebe für Astrologie, Musik und Architektur theilten, zugleich aber auch seinen Schwächen schmeichelten. Sein Streben scheint gewesen zu sein, durch Kunst

Jacob I. 1406—1437.

Jacob II. 1437—1460.

Jacob III. 1460—1488.

Digitized by Google

und Industrie den rohen Sitten der Edelleute entgegen zu wirken, die feudalistische Macht derselben zu brechen und, nach dem Vorbilde Ludwigs XI. und andrer europäischer Fürsten seiner Zeit, eine absolute Monarchie zu gründen. Aber seine Mittel waren so gering, die eingeschlagene Bahn unter den obwaltenden Verhältnissen so verkehrt und der Widerstand so stark, daß er durch seine Maßregeln den Adel nur erbitterte, ohne ihn zu schwächen. Als er daher einst mit einem Heere nach der Grenze zog, um die Engländer von einem Einfalle abzuhalten, drangen im Lager von Lauder einige über ihre Zurücksetzung erbitterte Edelleute mit gewaffneter Hand in sein Zelt, ergriffen die Günstlinge, bis auf Ramsay, der in den Armen des Königs Schutz suchte, und knüpften sie an der Brücke zu Lauder auf. Jacob wollte nach einiger Zeit ihren Tod rächen und rückte mit seinen Getreuen den meuterischen Edelleuten entgegen; aber am Flüßchen Banockburn, das schon so oft von schottischem Blute geröthet worden, erlag sein Heer den abgehärteten Truppen seiner Gegner. Der König mußte fliehen. Beim Uebersetzen über den Fluß stürzte sein Pferd; unerkannt wurde er in eine Mühle gebracht und dort von einem feindlichen Soldaten ermordet.

Jacob IV. 1488—1513.

Sein Sohn **Jacob** IV. war von entgegengesetztem Charakter, offen und ritterlich, daher er mehr Sympathie bei dem Adel fand. Ein Krieg mit Heinrich VII. von England endigte mit einem Bündnisse, in Folge dessen er 1503 des Königs Tochter Margaretha als Gemahlin heimführte. Nun trat eine mehrjährige Ruhe und eine fröhliche Zeit in Schottland ein. An dem Hofe des ritterlichen und freigebigen Königs wechselten Festlichkeiten und Spiele: die Hofhaltung wurde prachtvoller, schöne Gebäude erhoben sich in der Hauptstadt; eine neue Flotte befuhr die Gewässer des Forth, und die Edelleute schlossen sich in Liebe an einen Fürsten an, der sich ihnen mit Vertrauen näherte und gleiche Gesinnung mit ihnen hegte. Als aber in England Heinrich VIII., Jacobs Schwager, den Thron bestieg, und der ritterliche Geist, der im Anfange des 16. Jahrhunderts vor seinem Erlöschen in mehreren Regenten noch einmal kräftig aufloderte, eine Reihe von Kriegen herbeiführte, erneuerte Jacob IV., der sich mit seinen Edelleuten nach einer Gelegenheit sehnte, den Ruhm der schottischen Waffen zu erhöhen und die so oft erprobte Tapferkeit abermals zu bewähren, den alten seit den Erbfolgekriegen bestehenden Bund mit Frankreich und fiel in Northumberland ein. Hier aber wurde er am 9. September am **Hügel von Flodden**, dem südlichen Abhange des Cheviotgebirges, vom Grafen von Surrey geschlagen, und zehntausend Schotten, darunter Häupter der edelsten Familien, deckten das Schlachtfeld. Der König selbst war verschwunden, und seinen Leichnam fand man erst am andern Tage unter einem Haufen erschlagener Edelleute, die den Fall ihres geliebten Fürsten nicht überleben wollten. Unter seinem minderjährigen Sohne Jacob V. wurde das Land von politischer und religiöser Parteiwuth zerrissen, wobei alle Leidenschaften ungebändigt walteten und ein Zustand der Verwilderung und Gesetzlosigkeit eintrat.

Jacob V. 1513—1542.

2. Italien.

a) Ober-Italien.

§. 383. **Venedig.** In Oberitalien erhoben sich im Mittelalter, besonders im Zeitalter der Kreuzzüge, durch Handel und Schifffahrt die zwei Republiken **Venedig** und **Genua** zu einer Blüthe, die an die schönsten Zeiten Alt-Griechenlands erinnert. Das erstere richtete seine Blicke auf das **adriatische** und **ägäische** Meer und machte anfangs nur Eroberungen auf Inseln (Candia, Cypern u. a.) und Küstenländern, um passende Stapelplätze, Seehafen und Waarenlager zu erhalten, so in **Dalmatien** und **Griechenland**, im **Archipelagus**, in **Konstantinopel** (§. 323) u. a. O. Der

Digitized by Google

Handel der Levante brachte Reichthum und Macht in die merkwürdige Stadt, die aus der Vereinigung mehrerer, durch Brücken und kunstvolle Gestade mit einander verbundenen Inseln entstanden war (§. 243). Herrliche Kirchen (der Markusdom), glänzende Paläste (Dogenpalast), prachtvolle Plätze (Markusplatz) und kühne Wasserbauten (Rialtobrücke) machten Venedig zu einem Wunder der Welt. Aber Pracht, Reichthümer und Genüsse konnten den Mangel der Freiheit nicht ersetzen. Die ursprünglich demokratische Verfassung ging im 13. und 14. Jahrhundert in eine erbaristokratische über, aus der sich zuletzt eine drückende Oligarchie entwickelte. An der Spitze des Staats befand sich ein gewählter Doge mit beschränkter Gewalt; ihm zur Seite standen sechs Räthe aus verschiedenen adeligen Familien, die mit jenem vereint die Signorie hießen und die laufenden Regierungsgeschäfte versahen; den höchsten Gerichtshof bildete das Collegium der Vierzig (Quarantie); die ganze Macht aber ruhte in dem großen Rath, zu dem nur eine bestimmte Zahl vornehmer Familien (Nobili), deren Namen in dem goldenen Buche verzeichnet waren, Zutritt hatten. Und um jeder Staatsveränderung vorzubeugen, wurde ein Ausschuß von zehn Männern mit dictatorischer Gewalt ausgerüstet, denen eine Staatspolizei mit Spionen und Angebern und eine Staatsinquisition mit unterirdischen Kerkern, Foltern und Bleikammern zur Seite standen. Alle Tritte und Schritte wurden überwacht, alle Worte belauscht, jede Bewegung des Volks beobachtet. Der Versuch des Dogen Marino Falieri, mittelst einer 1355.
Verschwörung mit einigen verwegenen Leuten des untern Volks die stolze Aristokratie zu stürzen, endigte mit seinem eigenen Fall und einem gewaltsamen Tod durch das Schwert des Scharfrichters. — Nach der Wiederherstellung des byzantinischen Throns durch den von Genua unterstützten Michael Paläologos (§. 324) verlor Venedig, das die Errichtung des fränkischen 1261.
Reichs in Konstantinopel eifrig betrieben hatte, einen Theil des levantischen Handels an das nebenbuhlerische Genua. Die schweren Kämpfe, welche hierauf diese Freistaaten um den Alleinbesitz des Verkehrs im griechischen und schwarzen Meer mit einander bestanden, waren beiden verderblich. Seitdem suchte sich Venedig auf dem italienischen Festlande zu vergrößern und erlangte mit Hülfe geschickter Söldnerführer im 14. und 15. Jahrhundert die Herrschaft über Verona, Padua, Brescia und viele andere Städte und Gebiete des obern Italiens, wurde aber dadurch in die Politik der europäischen Fürsten und Staaten gezogen, wodurch es nicht selten in große Gefahr kam. Die Visconti von Mailand, die Scala von Verona, die Herren von Carrara u. A. m. leisteten den Venetianern heftigen Widerstand. Niederlagen oder geringe Erfolge betrachteten die eifersüchtigen Republikaner mitunter als Beweise böser Absichten gegen die Freiheit des Landes und begegneten der drohenden oder vermeintlichen Gefahr durch Mord, Entsetzung und Folterung. So fällten sie durch einen Staatsstreich den unternehmenden Feldhauptmann 1432.
Carmagnola, und der kraftvolle Doge Foscari, eine der kühnsten und

Digitized by Google

gewaltigsten Naturen, wurde nach einer mehr als dreißigjährigen ruhmvollen Amtsführung durch eine feindliche Gegenpartei seiner Würde entsetzt und sein
1457. einziger Sohn mit Folterqualen so zugerichtet, daß er den Tod davontrug, worüber dem alten Vater das Herz brach. Im Anfang des 16. Jahrhunderts
1508. kam der Freistaat an den Rand des Untergangs durch den Bund (Ligue) von Cambray, in welchem sich Kaiser Maximilian, Ludwig XII. von Frankreich, Ferdinand der Katholische von Aragonien und Papst Julius II. zu einer Theilung des venetianischen Gebiets vereinigten. Schon bedrohten die Franzosen, die damals im Besitz von Mailand waren, nach dem Sieg von Agnadello die reiche Stadt mit einer Eroberung, als es dem
1509. klugen Rath glückte, den Bund zu trennen und durch einige Opfer die Freundschaft des Papstes und Ferdinands zu gewinnen. Beide verbanden sich mit
1511. Venetianern durch die Heilige Liga zur Vertreibung der Franzosen aus der apenninischen Halbinsel, ein Bündniß, dem auch bald der Kaiser Maximilian und der König von England beitraten. Auf diese Weise gelang die Rettung Venedigs und die Vertreibung der Franzosen aus Italien. Unheilbar aber waren die Schläge, die Venedig durch die Gründung des osmanischen Reichs in seinen östlichen Besitzungen und durch die Entdeckung des Seewegs nach Ostindien in seinem Handel erfuhr. Seitdem war die symbolische Vermählung des Dogen mit der Adria auf dem Staatsschiff Bucentoro eine bedeutungslose Feier. — Die unersättliche Begierde nach Geld und Reichthum schuf eine unheilbare Herzenshärtigkeit in den Venetianern, wodurch die Familienbande gelockert und das religiöse und kirchliche Leben geschwächt wurde. „Und so sehen wir denn am Ende des 15. Jahrhunderts in Venedig einen Staat ohne alle Frömmigkeit, voll des härtesten Verstandes, voll der energischesten Achtung des Gesetzes wie der energischesten Ungerechtigkeit gegen die Unterthanen und voll der größten sinnlichen Losgebundenheit, die nur, weil Fähigkeit und Sinn vorhanden war, weil die unversiegbare Quelle geistreicher Lust, wie sie allen Italienern von der Natur geschenkt scheint, auch dem Venetianer sprudelte, in der kunstreichen Gestaltung des geselligen Umganges und in den herrlichen Werken zeichnender Künste noch eine Veredlung fand."

§. 384. Genua. Venedigs stolze Nebenbuhlerin war **Genua**. Nachdem dieser Freistaat im 12. Jahrhundert die Macht **Pisa's** gebrochen und den westlichen Handel und den Besitz von Corsica und Sardinien (das jedoch bald an Aragonien kam) errungen, richtete er seine Blicke nach der Levante und suchte Venedig aus dem Alleinbesitz des morgenländischen Handels zu treiben. Darüber entstanden heftige Kriege und manche blutige Seetreffen; aber Venedigs Klugheit, gepaart mit Tapferkeit und Standhaftigkeit, bewirkte, daß die Republik aus jedem Kampfe mit Ehre und Gewinn hervorging, ob-
1380. schon einst (im Krieg von Chioggia) die feindliche Flotte siegreich die Lagunen befuhr. Genua's glänzende Marmorpaläste, sein mit einem Walde von Masten bedeckter Seehafen, seine Wechselbank u. dergl. zeugten von dem Reichthum der Stadt; aber Hader und wilde Parteikämpfe zwischen De-

Digitized by Google

mokraten und Aristokraten, zwischen Guelfen (Fieschi und Grimaldi) und Ghibellinen (Spinola und Doria) schwächten die innere Kraft und zerstörten die Tugenden und edleren Regungen*). Habgier und Geldstolz waren die herrschenden Leidenschaften des Volks. In der Regierungsform der Stadt traten häufige Wechsel ein. Zuerst stand ein meistens aus der Ferne gerufener Podesta an der Spitze, welcher im Verein mit dem Rath der „Achter" die innere Verwaltung und die Polizei leitete, die oberste Gerichtsbarkeit besaß und dem Militärwesen vorstand; dann wurde nach dem Vorbilde Venedigs die Dogenwürde eingeführt; allein unter den wilden Parteikämpfen ging endlich jede rechtmäßige Obrigkeit zu Grunde und ein Zustand eigenmächtiger Selbsthülfe und blutiger Rache trat an die Stelle von Gesetz und Ordnung. Unfähig sich selbst zu regieren, suchte sich Genua fremde Regenten, bis es zuletzt bald unter mailändische, bald unter französische Herrschaft kam. Die kunstreiche Verfassung, die im 16. Jahrhundert der Seeheld Andreas Doria für seine Vaterstadt entwarf, nachdem er das französische Regiment 1528.
daselbst gestürzt und die republikanischen Formen hergestellt, verschaffte zwar dem Staate wieder die äußere Unabhängigkeit, aber keineswegs den innern Frieden. Zwei Jahrzehnte nachher versuchte der schöne, reiche und gebildete Fiesco dem Hause Doria (dessen Haupt der eitle und herrschsüchtige Neffe 1547.
des Andreas zu werden drohte) die Dogenwürde zu entreißen; aber das Unternehmen wurde vereitelt durch den unerwarteten Tod des kühnen Verschwörers. — Auch Genua's Macht und Handelsgröße wurde durch die Gründung des osmanischen Reichs und durch den Seeweg nach Ostindien tief erschüttert.

§. 385. Mailand. Mailands republikanische Verfassung ging unter, 1395.
seitdem das Haus Visconti die Herrschaft über die Lombardei erhalten (§. 361). Der Reichthum der Familie machte die Unterhaltung eines starken Söldnerheeres unter fähigen Rottenführern (Condottieri) und durch diese die Eroberung der benachbarten Städte und die Erweiterung des Herzogthums möglich. Aber unter den Parteikämpfen verwilderte der Sinn des Herrscherhauses; Folter und Hinrichtungen galten als nothwendige Mittel der Macht, wodurch wieder Verschwörung und Mord erzeugt wurden; Gräuelthaten empörender Art verhärteten die Herzen der Bürger. Einer der grausamsten Zwingherren aus dem Fürstengeschlechte der Visconti, Gian Maria, der seine Widersacher von reißenden, mit Menschenfleisch auferzogenen Hunden zerfleischen ließ, wurde an heiliger Stätte ermordet; sein gleichgesinnter Nachfolger, Filippo Maria, tödtete seine tugendhafte Gattin, um sich den Weg 1412.
zu einer neuen Ehe zu bahnen, nachdem er sie umsonst durch entsetzliche Folterqualen zu Geständnissen ihrer Schuld zu bringen gesucht, und herrschte dann gewaltthätig, selbstsüchtig und treulos. Als mit seinem Tod der Mannstamm

*) O Genuesер, Männer, aller Sitte
Entfremdet und bedeckt mit allen Fehlern.
Was seid ihr von der Welt nicht ausgerottet!
(Dante Hölle Ges. 33. 151.)

Digitized by Google

1447. der Visconti erlosch, trat eine Zeit stürmischer Parteikämpfe ein. Da übertrugen die Mailänder, gedrängt von den Venetianern und andern Feinden, in der Mitte des 15. Jahrhunderts dem klugen und tapfern Rottenführer **Franz**
1450. **Sforza**, dem Eidam des verstorbenen Herzogs, die Herrschaft über das Land. Ihm folgte in der herzoglichen Würde sein Sohn Galeazzo Maria, ein zügelloser Mann von wollüstiger und grausamer Natur. Diesem „genügte es nicht, die edlen Frauen zu verführen, er fand auch noch Vergnügen daran, ihre Schuld bekannt zu machen; und er war nicht damit zufrieden, seine Unterthanen hinrichten zu lassen, wenn er sie nicht auf eine grausame Art zu Tode marterte." Verhaßt ob seiner Sitten und Frevelthaten fiel er am Weihnachts-
1476. feste als Opfer einer Verschwörung in der Stephanskirche zu Mailand. Aber die gehoffte Freiheit kehrte nicht zurück. Ludwig Moro, der Bruder des
1478. ermordeten Herzogs, entriß der Wittwe die vormundschaftliche Regierung über ihren achtjährigen Sohn Johann Galeazzo und herrschte dann während dessen Minderjährigkeit eigenmächtig und gewaltthätig. Im Bunde mit
1494. Karl VIII. von Frankreich, dessen Eroberungszug auf Neapel er unterstützte, befestigte und erweiterte er seine Herrschaft, besonders als Johann Galeazzo, wahrscheinlich durch das Gift des Oheims, plötzlich starb. Die unter solchen Verhältnissen herbeigeführte Unordnung und Schwäche des Staats erfüllte die Franzosen und Spanier, die nach dem schönen und reichen Lande Gelüste trugen, mit der Hoffnung, sich des Herzogthums zu bemächtigen. Die Streitigkeiten in Sforza's Familie erleichterten dem König von Frankreich Ludwig XII., der als Enkel einer Tochter des ersten Visconti Ansprüche geltend machte, die Eroberung des Landes. Er führte den Herzog
1500. Ludwig Moro, den die helvetischen Reisläufer verrathen und verlassen hatten, gefangen weg und ließ ihn zehn Jahre lang in einem unterirdischen
1511. Kerker schmachten. Als aber die Franzosen in dem durch die heilige Liga herbeigeführten verheerenden Krieg zuletzt trotz der Feldherrnkunst des königlichen
1512. Neffen Gaston de Foix (der den großen Sieg bei Ravenna mit seinem Leben bezahlte) und der Tapferkeit eines Bayard, Lautrec u. A. den vereinten Kräften der Italiener und der mit ihnen verbündeten Schweizer erlagen, wurde ihnen Mailand wieder entrissen und der Sohn des gefangenen Ludwig Moro, Maximilian Sforza, durch den Kardinal-Bischof Skinner von Sitten und andere Bevollmächtigte der Bundesfürsten feierlich als Herzog eingesetzt. Aber schon nach drei Jahren verlor es derselbe abermals
1515. an Ludwigs XII. Nachfolger, den ritterlichen König Franz I., so tapfer auch die Schweizer in der **„Riesenschlacht" von Marignano** wider die Franzosen stritten. Zehn Jahre später kam das Herzogthum in die Gewalt der Spanier, die endlich nach harten Kämpfen beinahe zwei Jahrhunderte im Besitz desselben blieben.

§. 386. Savoyen und Piemont. Die westlichen Staaten des obern Italiens kamen zum Theil an die Grafen von Savoyen, die ihr ursprünglich kleines Gebiet durch Klugheit, Glück und Waffengewalt allmählich

Digitized by Google

zu einem bedeutenden Herzogthum erweiterten, das sich nordwärts über die 1416.
südliche Schweiz bis zum Jura (Genf, Waadt, Wallis u. a.) erstreckte und
südwärts Piemont mit Turin, die Grafschaft Nizza und andere Gebiete
umfaßte. Herzog Amadeus, der nach langer und rühmlicher Regierung das
Reich seinen Söhnen übergab und zu Ripaille am Genfer See „als ein heiliger 1434.
Einsiedler" gemächlich lebte, wurde von dem Baseler Concil (§. 367) zum 1439.
Papst gewählt, fand aber nur geringe Anerkennung. Im savoyischen Hause
ward früh das Recht der Erstgeburt und der Grundsatz der Untheil-
barkeit und Unveräußerlichkeit der Erblande geltend, was nicht
wenig zur Vergrößerung des Staats beitrug. Als aber im Norden die kriegs-
geübten Eidgenossen, im Westen das zu einem starken Königreich vereinigte
Frankreich Savoyens Grenznachbarn wurden, da schmälerte sich allmählich
dessen Umfang. Im burgundischen Krieg (§. 398) ging das Waadt-
land verloren; in den Reformationskämpfen machte sich Genf frei, und in
den Kriegen, die Franz I. mit Karl V. um den Besitz von Mailand führte,
büßte Herzog Karl III. von Savoyen, des letztern Bundesgenosse, den
besten Theil seiner Erbstaaten ein, die erst sein Sohn (Emanuel Philibert)
mit einigen Verlusten im Frieden von Chateau Cambresis zurück erhielt. 1559.
Aber durch kluge Berechnung und Benutzung günstiger Umstände ersetzten seine
Nachkommen das Verlorne reichlich durch anderweitige Erwerbungen (Sar-
dinien und Genua) und erlangten die Königskrone.

b) Mittel-Italien.

§. 387. Der florentinische Freistaat. In Toskana blühte zuerst
die Handelsrepublik **Pisa**. Als diese dem Neide der Genuesen erlag, erhob
sich **Florenz** über die übrigen Städte empor, und brachte zuletzt Pisa selbst
unter seine Gewalt. In Florenz herrschte anfangs der Adel; als dieser aber
durch die Parteikämpfe der Guelfen und Ghibellinen und dann, nach
dem Untergang der letztern, der „Schwarzen" und „Weißen" sich schwächte,
erlangte das in viele Zünfte getheilte Volk, das hauptsächlich aus Fabrik-
herren und Wollarbeitern bestand, das Regiment. Kaum war jedoch der Adel 1343.
von der Regierung ausgeschlossen und eine vollständige Demokratie in
Florenz begründet, so entstand zwischen den reichen Kaufherren und den
ärmern Fabrikarbeitern ein neuer Kampf um die Herrschaft, wodurch bald
eine Geldaristokratie, bald die demokratischen Zünfte die Verwal-
tungsgeschäfte und Rechtspflege an sich brachten. Allein unter diesen Kämpfen
entwickelte sich Freiheitsgefühl, Vaterlandsliebe und Bildung, so daß Florenz
auf dem Gipfel seiner Kraft und Culturblüthe stand, als die übrigen Staaten
Italiens schon ihrem Verfall entgegen gingen. Mit Stolz sprechen die alten
Chronisten von der reichen und blühenden Stadt voll mächtiger Gebäude und
edler Kunstwerke, voll streitbarer Männer und schöner zierlicher Frauen.
Endlich glückte es der durch Reichthum und Talent ausgezeichneten Familie
der **Mediceer** (Medici), die Geringen durch Milde und Wohlwollen, die

Digitized by Google

Vornehmen durch freundliches Entgegenkommen so für sich zu gewinnen, daß
Cosmo v. Medici 1428—64. **Cosmo von Medici**, ein Mann von hohem Geist und vaterländischer Gesinnung, ohne Rang und Titel den florentinischen Staat fast unumschränkt beherrschte und nach Außen durch glückliche Kriege, nach Innen durch Beförderung der Künste und Wissenschaften und durch Errichtung herrlicher Bauwerke mächtig und blühend machte. Ihm gebührt mit Recht der Beiname Vater des Vaterlandes. Cosmo's Sohn Pietro gefährdete das Ansehen des Hauses durch strenge Eintreibung der kleinen Darlehn, vermittelst welcher sein Vater das häusliche Bestehen vieler Bürger von sich abhängig
Lorenzo d. Prächtige 1472—92. gemacht und seinen Anhang vermehrt hatte. Aber Pietro's Sohn, **Lorenzo der Prächtige** (Magnifico), schritt, nachdem er der Verschwörung der Pazzi (1478) entgangen, auf Cosmo's Bahn fort und hob durch den Adel seiner Seele, durch seine Freigebigkeit und seine königliche Gesinnung den Glanz und die Macht seiner Familie auf solche Höhe, daß seinen Nachkommen unter allen Stürmen die Herrschaft über Florenz verblieb, die ruhmreichsten Kirchenfürsten (sein Sohn Johann als Leo X. und sein Neffe Juliano als Clemens VII.) seinem Hause angehörten und zwei französische Könige (Heinrich II. und IV.) Mediceerinnen zu Gemahlinnen erkoren. Unter ihm war Florenz der Sitz jeglicher Kunst und Wissenschaft, wie einst Athen zur Zeit des Perikles (§. 87).

Die von Cosmo gegründete Bibliothek und platonische Akademie erhielten durch Lorenzo ihre Vollendung. Byzantinische Gelehrte (Bessarion, Laskaris u. A.) unterrichteten in der griechischen Sprache und erschlossen dem Abendlande die Schätze althellenischer Weisheit, so daß aus allen Nationen lernbegierige Jünger nach Florenz strömten. Die Meister in der Literatur, Kunst und Wissenschaft zierten Cosmo's und Lorenzo's Hof. Platons Schriften fanden in ihm und seiner Umgebung feurige Verehrer und einen unübertrefflichen lateinischen Uebersetzer in Marsilius Ficinus. Angelo Poliziano, „in welchem die schönen Geister des Alterthums auflebten", erzog Lorenzo's Kinder. Selbst Dichter und Kunstkenner, wußte Lorenzo jedes Talent zu schätzen. Herrliche Paläste und Kirchen bildeten und erhielten den guten Geschmack in der Architektur; die Bildhauer- und Bildgießerkunst (Ghiberti), die Malerei (Masaccio, Fiesole) und die Musik fingen an, ihre schönste Blüthe zu entfalten (§. 440). Doch verband Lorenzo mit den geistigen Genüssen auch Wollust und Sinnlichkeit.

§. 388. Nach Lorenzo's Tod brachten die begeisterten Reden des Dominicaners **Savanaróla**, der zur Herstellung republikanischer Freiheit, zur Reinigung der Kirche und zur Besserung des Lebenswandels aufforderte, eine solche Aufregung hervor, daß die Florentiner die Mediceer vertrieben, die Demokratie wieder herstellten und in der Lebensweise sich der größten Enthaltsamkeit befliſſen. Wenn gleich geschmacklos in seinen Bildern und ohne gründliche Gelehrsamkeit und tiefere Kenntniß der Wissenschaft der Theologie, wußte er doch dem Volke den Abgrund ergreifend zu schildern, der sich zwischen dessen Leben und einem wahrhaft christlichen geöffnet hatte; da schien es Allen, als sei seine Predigt, seine Lehre die Brücke, die wieder hinüberführe, die allein erretten könne von

Digitized by Google

unabwendbarem Verderben. Als aber der Papst den kühnen „Propheten von Florenz" mit dem Bannfluche belegte und der Klerus, gegen dessen Reichthum und üppiges Leben er besonders seine Geißel schwang, sich wider ihn erhob, gelang es seinen Feinden, ihn zu stürzen, worauf er, als Kirchenstörer und Volksverführer zum Tode verurtheilt, seine vermessenen Reformversuche in den Flammen büßte. Bald kehrten die Mediceer zurück; und als der demokratische 1498.
Geist nach einigen Jahren nochmals erwachte und eine abermalige Verbannung erfolgte, rückte Karl V. im Einverständniß mit dem mediceischen Papste Clemens VII. vor Florenz, zwang es nach harter Belagerung zur Ergebung und setzte, nach Vernichtung der republikanischen Formen, den grausamen Alexander von Medici als Herzog über die gedemüthigte Republik 1530.
Toskana (§. 465). Zwar fiel Alexander nach siebenjähriger Tyrannei als Opfer der Volksrache, aber die Familie der Mediceer blieb doch im Besitze der Herrschaft.

§. 389. Der Kirchenstaat. Während des Aufenthalts der Päpste in Avignon (§. 353) herrschte in Rom wilde Gesetzlosigkeit, herbeigeführt durch die blutigen Familienfehden der (ghibellinischen) Colonna und der (guelfischen) Orsini. Dies brachte den phantasievollen, von Petrarca (§. 351) für das alte Römerthum begeisterten **Cola Rienzi** (Nicolaus Laurentius) auf den Gedanken, durch Wiederherstellung der republikanischen Verfassung dem Staat die Ruhe und die alte Größe zurückzugeben. Seine feurige Beredsamkeit riß die Römer hin. Sie errichteten eine neue Republik Rom, erhoben den kühnen Volksredner zum Tribun und trieben die Ruhestörer aus 1347.
ihren Mauern. Rienzi's Richterstuhl wurde auf dem alten Forum aufgerichtet. Aber die glänzende Rolle des Tribuns war bald ausgespielt. Hoffahrt und Eitelkeit bethörten ihn; der zur Bekämpfung der verbannten Edelleute nothwendige Steuerdruck raubte ihm die Volksgunst; Mangel an politischem Verstand und militärischem Geist verleiteten ihn zu Mißgriffen; dadurch gelang es seinen Gegnern ihn zu stürzen und zur Flucht zu zwingen. Zwar kehrte er nach einigen Jahren im Auftrag des Papstes zurück, aber nur, um bald nachher bei einem Volkstumult seinen Untergang zu finden. Als seine 1354.
Beredsamkeit und sein Volkswitz auf die lärmenden Schaaren, die seinen Palast umstellt hatten, nicht mehr den alten Zauber übte, suchte er unter einer Verkleidung zu entkommen, wurde aber erkannt und getödtet. Mit der alten Verfassung kam nunmehr auch die alte Verwirrung wieder. — Die von den Päpsten um 1300 und 1350 angeordneten Jubeljahre, wo Jedem, der in Roms Kirchen beten würde, Ablaß zugesichert ward, führten eine zahllose Menge Volks aller Nationen nach der ewigen Stadt, die von der frommen Andacht der Fremdlinge Vortheil zog. — Nach Beilegung der kirchlichen Spaltung (§§. 362, 364) waren einige ausgezeichnete Päpste bemüht, die Wunden des Staats und der Kirche zu heilen und zugleich dem römischen Hof höheren Glanz zu verleihen. Unter diesen sind besonders zu erwähnen der um die Hebung der Bildung und Wissenschaft hochverdiente Nicolaus V., c. 1450.

Digitized by Google

der Begründer der aus kostbaren Handschriften bestehenden vaticanischen Bibliothek und der als geistreicher und vielseitiger Schriftsteller bekannte
c. 1460. Pius II. (Aeneas Sylvius §. 367). Aber während jener Bücher aufkaufen und mit Silber und Gold verzieren ließ, wurden in der alten Kaiserstadt Constantinopel von der Hand der Türken die pergamentenen Bände als werthlose Beute ins Feuer geworfen und das Kreuz von der Heil. Sophien-
c. 1500. kirche herabgerissen (§. 414). — Dagegen gab Alexander VI. (Borgia) durch seinen lasterhaften, gottvergessenen Wandel der ganzen Christenheit Aergerniß, und seine Familie (besonders Cäsar und Lucrezia Borgia) häufte, wie einst das Geschlecht des Tantalus, Gräuel auf Gräuel; Frevelthaten wurden begangen, vor denen die Phantasie zurückschaudert. Alexander's
c. 1510. Nachfolger, **Julius II.**, besaß zwar einen großartigen Sinn, aber seine kriegerische Neigung stand mit seiner Würde zu sehr im Zwiespalt. Dem Bund von Cambray (§. 383), an dem er anfangs Theil genommen, setzte
1512. er später, nachdem er sich mit den Venetianern versöhnt hatte, die heilige Liga entgegen und bekämpfte Ludwig XII. von Frankreich mit geistlichen und weltlichen Waffen. Mit Hülfe helvetischer Söldnertruppen, die ihm der unternehmende Bischof Skinner von Sitten geworben, hoffte er Italien von den „Barbaren" zu befreien und zog selbst ins Feld. Durch Erwerbung von Bologna, Ancona, Ferrara und andern Städten und Landschaften gab er
c. 1517. dem Kirchenstaat seinen heutigen Umfang. **Leo X.**, des Mediceers Lorenzo hochgebildeter Sohn, vereinigte im Vatican allen Glanz der Kunst und Bildung als ein Erbtheil seines Hauses. Aber über den klassischen Schriften des griechischen und römischen Heidenthums verlor er die Kirchenlehre und die Achtung vor dem Evangelium aus dem Auge, und doch besteuerte er den frommen Glauben der Völker, um seine Kunstliebe befriedigen und Künstler mit freigebiger Hand belohnen zu können.

§. 390. In Modena, Reggio und andern umliegenden Orten regierten seit Jahrhunderten als Vasallen bald des Kaisers, bald des Papstes die Markgrafen von **Este** von der jüngern Linie dieses Hauses (von der ältern leitet das Welfische oder Braunschweig-Lüneburgische Fürstenhaus seinen Ursprung ab). Im 15. Jahrhundert wurde die Markgrafschaft
1452. in ein Herzogthum verwandelt und **Ferrara** damit verbunden, wo bald nachher ein Fürstenhof blühte, der an Glanz, Bildung und Beförderung der Künste und Wissenschaften mit dem florentinischen wetteiferte. Als mit Alfons II. (dessen Hof der Dichter Tasso zierte) der Mannsstamm der Este
1598. ausstarb, fiel Ferrara dem Papste zu. — In Mantua erlangte die Familie Gonzaga die Markgrafenwürde und in Mirandola hatte der gelehrte Fürst Pico seinen Sitz. — Künste und Wissenschaften, Handel und Industrie blühten in allen diesen Städten und der Glanz und Reichthum der Fürstenhöfe und Adelsgeschlechter hatte nirgends seines Gleichen.

Digitized by Google

c) Unteritalien.

§. 391. In Neapel, das seit dem Sturze der Hohenstaufen (§. 331) päpstliches Lehn war, regierten bis in die Mitte des 14. Jahrhunderts Karl von Anjou, sein wackerer Sohn (Karl II.) und sein Enkel Robert. An ihnen fand die guelfische Sache eben so eifrige Vertheidiger, wie die ghibellinische an ihren Gegnern, den Königen von Sicilien aus dem aragonischen Fürstenhause. Durch zahlreiche Söldnerschaaren (Catalonier), die sie in Diensten hatten, übten sie großen Einfluß auf die Geschicke Italiens. — Nachdem die Wunden des Kriegs geheilt waren, blühten Handel und Gewerbfleiß kräftig auf und schufen Reichthum, Bildung und heitern Lebensgenuß. Unter Roberts Enkelin, der schönen und geistreichen, aber üppigen und ausschweifenden Johanna I., gerieth das Königreich Neapel in neue Verwirrung und in einen Zustand wilder Gesetzlosigkeit und arger Gräuel. Als ihr Gemahl und Verwandter Andreas von Ungarn auf Veranstaltung ihrer Vettern Ludwig von Tarent und Karl von Durazzo, des Gatten ihrer Schwester Maria, im Schlosse von Aversa neben ihrem Schlafgemache, und wohl nicht ohne ihr Mitwissen, auf grausame Weise erdrosselt ward, rückte der Bruder des Ermordeten, Ludwig der Große von Ungarn (§. 406), mit Heeresmacht in das Land und führte einen mehrjährigen schrecklichen Rachekrieg, in Folge dessen Neapel von rohen Söldnerschaaren erobert und mißhandelt, die Königin mit ihrem zweiten Gemahl, dem erwähnten Ludwig von Tarent, zur Flucht nach der Provence gezwungen und Karl von Durazzo für seine Theilnahme an der dunkeln That auf der Blutstätte enthauptet ward. Unter Vermittelung des Papstes (dem Johanna die provençalische Stadt Avignon mit der Umgegend käuflich überließ, was dann Kaiser Karl IV. bestätigte) kam nach einiger Zeit ein Vergleich zu Stande, dem aber bald neue Streitigkeiten und innere Kriege folgten, bis zuletzt Johanna, die sich nach Ludwigs Tod noch zweimal vermählte (mit Jakob von Majorca und Otto von Braunschweig), von dem jüngeren Karl von Durazzo, dem Neffen und Eidam des Hingerichteten, den die kinderlose Königin zum Thronerben ernannt, im Krieg überwunden und in der Gefangenschaft getödtet ward, worauf der Sieger das Reich erlangte und dann auf kurze Zeit die Kronen von Ungarn und Neapel vereinigte. Sein Sohn Ladislaus behauptete, nachdem der Vater in Ungarn erschlagen worden, gegen seinen, von Johanna I. früher adoptirten, Mitbewerber Ludwig von Anjou das väterliche Reich, erweiterte es durch Eroberungen im Kirchenstaat und in Toskana und dachte schon an eine Vereinigung aller italienischen und ungarischen Staaten zu Einem Reiche, als ihn ein plötzlicher Tod ins Grab stürzte. Seine Schwester Johanna II. war seine Erbin. Da diese zuerst Alfons (V.) von Aragonien und Sicilien adoptirte und dann, als sie mit diesem zerfiel, Ludwig III. von Anjou, so kämpften von nun an eine französische und eine aragonische Partei mit großer Erbitterung um den Besitz von Neapel und füllten die ganze Regierungszeit der Königin mit Bürgerkriegen,

Karl von Anjou —1285. Karl II. —1309. Robert —1343.

Johanna I. 1343—1382.

1345.

1348.

1362.

1382. Karl III. der Kleine —1386.

1382.

1386. Ladislaus —1414.

Johanna II. 1414—1435.

1424.

Digitized by Google

Gewaltthaten und Hofränken. Nach vieljährigen blutigen Kämpfen behauptete endlich Alfons die Oberhand; allein die Härte der aragonischen Könige machte ihre Herrschaft verhaßt und erleichterte dem französischen Könige Karl VIII. die Eroberung des Landes, als er mit Heeresmacht die Ansprüche des Hauses
1495. Anjou unterstützte und über Florenz und Rom in Neapel einzog. Aber seine raschen Fortschritte in dem zwieträchtigen Italien erschreckten den Papst und die übrigen Fürsten. Ludwig Moro von Mailand, der anfangs den französischen Feldzug unterstützt hatte, reichte jetzt den Venetianern die Hand gegen die Fremdlinge. Ein mächtiger Bund kam zu Stande, der die Vertreibung der Franzosen zur Folge hatte. Ohne die große Tapferkeit, womit der ritter-
7. Juli. liche König und seine Soldaten sich in der Schlacht von Fornuovo einen Weg durch die Feinde bahnten, wäre das französische Heer verloren gewesen. Zwar gelang es dem Nachfolger Karls, Ludwig XII., in Verbindung
1502. mit Ferdinand dem Katholischen von Spanien, Neapel abermals zu unterwerfen; als sich aber die Sieger bei der Theilung des schönen Landes entzweiten, wußte sich Ferdinand durch Schlauheit und durch die Geschicklich-
1504. keit seines „großen Feldherrn" Gonsalvo de Cordova, der die Franzosen in der Schlacht am Garigliano in die Flucht schlug und die feste Stadt Gaëta eroberte, den Alleinbesitz von Neapel zu verschaffen, das nunmehr mit Sicilien dauernd vereinigt eine der schönsten Besitzungen des spanisch-österreichischen Hauses bildete und von Vicekönigen (jedoch unter päpstlicher Lehnsherrlichkeit) regiert ward. Zwei Jahrhunderte blieb das Königreich dem spanischen Scepter unterworfen. Zunehmender Steuerdruck, Uebermacht der Geistlichkeit und des Klosterwesens und Vernichtung aller ständischen Rechte führten allmählich Verarmung und einen unfreien Zustand herbei.

3. Spanien.

§. 392. Aragonien. Jahrhunderte bestanden die Königreiche Aragonien und Castilien (§. 267) in getrennter Selbständigkeit neben einander.
Jacob I. 1213—1276. Jenes suchte sich durch Eroberungen an der Ostküste, dieses durch Ausbreitung nach dem Süden zu vergrößern. So vereinigte der kräftige Jacob I. der Eroberer die maurischen Staaten Valencia und Murcia mit seinem bereits durch Catalonien verstärkten Königreich **Aragonien**. Die Eigenthümlichkeiten dieser drei Völkerschaften, der Stolz und rauhe Kriegsmuth der Aragonier, die Kühnheit und bewegliche Rührigkeit der Catalonier, die als Seeleute und Söldner nicht selten in fremde Kriegsdienste traten, und der orientalische Ungestüm der Bewohner Valencia's wirkten zusammen, um mit der Zeit einen festen Nationalcharakter und ein entschiedenes Volks- und Staatsleben zu begründen. Kriegerischer Sinn und Waffenruhm, Stolz auf Geburt und Reinheit des Bluts, Anhänglichkeit an das herkömmliche Recht und die ererbte Freiheit sind die hervorragendsten Charakterzüge. Wie die Römer und Spartaner pflegten auch die Aragonier weniger das innere Geistesleben als die Waffenübung und die Rechtspflege und hielten mehr auf Einfachheit, Abhärtung und

Digitized by Google

kriegerische Tugend als auf Kunst, Wissenschaft und äußere Zierde. „Vergebens fragt man nach höheren Gütern des Geistes oder nach Veredlung des alltäglichen physischen Bedürfnisses; Genuß der Gegenwart, Schöpfungen des Geschmacks und der Phantasie sind fast ganz fremd; aber auf die Vergangenheit und seine Ahnen stolz, bewahrte der Aragonier Bürgeradel und Bürgertugend, hing mit großer Liebe an dem ererbten Rechte und Ruhme der Väter; beide überlieferte er mit abergläubischer Gewissenhaftigkeit seinen Enkeln, nicht in Lied und Gesang, sondern vermittelst Erforschung, Auslegung und Vertheidigung seiner uralten Gewohnheitsrechte und seiner Volksgeschichte. Von einer eigenthümlichen Poesie ist daher hier nicht die Rede, aber Jurisprudenz und Historie hat Aragonien gepflegt wie Rom; zu allen Zeiten hat es Staatsmänner und Rechtsgelehrte von großer Bedeutung gehabt." — Jacobs I. Sohn Peter III. (§. 331) verband mit den drei genannten Staaten noch Sicilien, und wenn gleich diese Insel zu einem selbständigen Königreiche umgeschaffen ward, so legte diese Erwerbung doch den Grund zu dem Einflusse des aragonischen Königshauses in Unteritalien. Die Inseln Mallorca und Menorca und zeitweise auch Sardinien waren ebenfalls dem spanischen Scepter unterworfen. Unter Peter III. und seinem Sohne Alfons (III.) wurden die bereits sehr hohen Rechte der Stände noch erweitert.

Peter III. 1276—1285. Alfons III. 1285—1291.

Die aragonischen Könige, von denen einige als „Muster der Ritterlichkeit und Gesetzlichkeit" gelten dürfen, konnten ohne Zuziehung des Reichstags (Cortes), auf dem die Vertreter des hohen und niedern Adels (Infanzones und Hidalgos), der Geistlichkeit und der durch Handel und Gewerbfleiß reichen und blühenden Städte zugegen waren, nichts Bedeutendes ausführen. Bei den Ständen war nicht nur das Recht der Gesetzgebung und Steuerbewilligung, sondern sie erlangten auch auf dem Reichstag zu Saragossa die Unionsprivilegien, wornach der König gehalten sein sollte, bei der Wahl seiner Räthe die Meinung und Zustimmung der Stände einzuholen, und worin dem Reichstag das Recht zugestanden wurde, im Falle der König ohne den richterlichen Spruch des Oberrichters (Justicia) und der Stände gegen ein Mitglied desselben Strafe verhänge, sich einen andern Herrn und König wählen zu dürfen.

1287.

Diese die Königsmacht allzusehr beschränkenden Privilegien, welche unter den beiden nächsten Königen Jacob II. und Alfons IV. in Geltung blieben, wurden von dem harten und heftigen Peter IV. nach einer unterdrückten Empörung der unirten Edelleute und nach grausamer Hinrichtung ihrer Häupter vernichtet, aber die herkömmlichen Rechte aufs Neue bestätigt. Und damit keine Eingriffe in die Verfassung geschehen könnten, erhielt der Oberrichter (Justicia) eine erweiterte Amtsbefugniß, indem ihm das Recht verliehen wurde, alle Streitigkeiten der Stände mit dem König oder unter sich in letzter Instanz auszugleichen und das Gesetz gegen jede Verletzung zu schützen. So bewegte sich ein Volk, welches in seiner Abgeschlossenheit, in seiner Bürgertugend und vielen andern Charakterzügen an die Staaten des Alterthums erinnert, in einem den modernen Einrichtungen entsprechenden Staats- und Gerichtswesen, das hier in seiner ursprünglichen Einfachheit und Entschiedenheit hervortritt. —

Jacob II. 1291—1327. Alfons IV. 1327—36. Peter IV. 1336—87.

Digitized by Google

Johann I. 1387—95. Martin V. 1395—1410. Mit Martin V., dem Nachfolger Johanns I., erlosch im Anfang des 15. Jahrhunderts die barcelonische Linie des alten Königsstamms. Da wurde von den Ständen der drei Hauptbestandtheile Aragonien, Catalonien und Valencia Ferdinand, Infant von Castilien, als nächstberechtigter Thronerbe

1412. Ferdin. I. 1410—16. weiblicher Linie zum König von Aragonien und Sicilien erklärt. Durch

Alfons V. 1416—56. ihn und seinen ritterlichen Sohn Alfons V., den für Hebung und Verbreitung der aufblühenden italienischen Cultur und Literatur thätigen Eroberer

Johann II. 1456—79. von Neapel (§. 391) erlangten die ständischen Rechte abermals eine Erweiterung. Es wurde unter Anderm den Cortes zugestanden, daß die Ernennung des Justicia nur mit ihrer Zustimmung geschehen und seine Amtsführung ihrer Prüfung unterliegen solle. — Alfonsens zweiter Nachfolger, der staatskluge, unternehmende **Ferdinand der Katholische**, legte durch seine Vermählung mit **Isabella** von Castilien den Grund zur Vereinigung der beiden spanischen Königreiche, die er durch Erwerbung von Navarra und andern Landschaften vergrößerte.

Ferdin. d. Kathol. 1479—1516.

Ferdinand d. Heilige 1217—52. §. 393. Castilien. Ferdinand III. der Heilige (§. 267) dehnte durch glückliche Kriege gegen die Mauren (wobei die in der spanischen Dichtung und Sagengeschichte hochgefeierte und romantisch ausgeschmückte Schlacht bei

1233. Xeres de la Guadiana geliefert ward) das Königreich Castilien und Leon über Cordova, Sevilla und Cadix aus, und ging schon mit dem Gedanken um, seine Waffen nach Afrika hinüberzutragen, um allen künftigen

1252. Einfällen der Araber vorzubeugen, als ihn der Tod dahinraffte. Sein Sohn

Alfons X. 1252—84. Alfons X., der Weise (der Sohn einer Tochter des Hohenstaufischen Kaisers Philipp von Schwaben, §. 318), befaßte sich mit Astronomie (Alfonsinische Tafeln) und Astrologie, mit Musik und Dichtkunst, erweiterte die Universität Salamanca, beförderte die Ausbildung der Landessprache, gab seinem Reiche ein eigenes Gesetzbuch und ließ Geschichtsbücher anfertigen; aber die praktische Lebensweisheit ging ihm ab. Um seinem Hang nach Pracht, Luxus und glänzender Hofhaltung zu fröhnen und das Schattenbild der römischen Kaiserkrone (§. 344) zu erlangen, vergeudete er seine Schätze, drückte sein Volk mit Steuern, stürzte sein Land durch Verschlechterung der Münze in große Verwirrung, und sah zu, wie sich neue Schwärme afrikanischer Saracenen (die nomadischen Meriniten) im Süden von Spanien

1284. ausdehnten. Nach seinem Tode entstanden Thronstreitigkeiten und Bürgerkriege, die 40 Jahre lang Castilien schwer heimsuchten, die Königsgewalt schwächten und die Macht des Adels hoben. — Die von einem königlichen Prinzen um Hülfe angerufenen Araber würden unter diesen Umständen neuen Boden ge-

1293 wonnen haben, hätte nicht der heldenmüthige Perez de Guzman bei Vertheidigung der Stadt Tarifa die rauhe Vaterlandsliebe eines Brutus bewiesen.

In Castilien hatten die Städte weder so große Bedeutung noch so hohe Rechte erlangt, wie in Aragon. Aber die Geistlichkeit und der übermüthige, fehdelustige Adel, dem auch die drei Ritterorden von Calatrava (gestiftet 1164), von St. Jago di Compostella (gestiftet 1175) und von Alcantara (gestiftet

Digitized by Google

1219) angehörten, besaßen große Privilegien. Der Herrenstand trat als abgeschlossene einheitliche Körperschaft dem König als gleichberechtigt und ebenbürtig gegenüber und maß seine Treue und Dienstleistungen nach den Kriegsbeneficien und „Ehren" ab, die ihm dafür vom König verliehen wurden. Unter der Regierung der beiden nächsten Könige Sancho IV. und Ferdinand IV. war das Reich durch Thronkämpfe und Bürgerkriege schwer heimgesucht. Sancho IV. 1284–95. Ferdin. IV. 1295–1312.

Erst Alfons XI. stellte auf einige Zeit die Ruhe im Innern wieder her und brach, in Verbindung mit Portugal, durch den glorreichen vielbesungenen Sieg am Flusse Salado auf immer die Macht der Mauren, indem er durch die Eroberung des als Schlüssel zu Spanien von den afrikanischen Saracenen hartnäckig vertheidigten Algeziras (in Andalusien) den Zuzügen aus Marokko ein Ende machte. Zur Bestreitung der Kriegskosten wurde von den Ständen die für Handel und Verkehr höchst nachtheilige Steuer Alcavala eingeführt, die von allem beweglichen und unbeweglichen Gut, so oft es verkauft oder vertauscht ward, erhoben wurde. Seitdem hat diese Auflage in Spanien fortbestanden. Nach Alfonsens Tode wurde Castilien abermals über 100 Jahre durch innere Kriege zerrüttet, zu denen bald Erbfolgestreitigkeiten, bald Familienfehden der Edelleute, bald die Kämpfe der Könige wider die Aristokratie Veranlassung gaben. Sein Sohn Peter der Grausame, ein „mit unmenschlicher Seele geborener und zu Gräueln erzogener" Fürst, wüthete gegen seine Brüder und Verwandten, gegen seine Frauen und Kebsweiber, gegen Adel und Volk, bis endlich sein ritterlicher Halbbruder Heinrich (von Trastamara) die Waffen gegen ihn ergriff und mit Hülfe französischer Söldnerschaaren unter dem tapfern Bertrand dü Guesclin (§. 378) nach einem wechselvollen, verheerenden und schlachtenreichen Krieg den harten, von dem „schwarzen Prinzen" von England unterstützten König überwand und tödtete, und dann dessen Stelle einnahm. Unter Heinrichs Nachfolgern Johann I., Heinrich III., Johann II. und Heinrich IV. gerieth Castilien durch minderjährige Fürsten und selbstsüchtige Vormünder in Verwirrung, während welcher der Adel und der hohe Klerus alle Gewalt an sich rissen und die königlichen Güter und Einkünfte schmälerten, so daß, als endlich **Isabella** den Thron erbte, die Königswürde ohne Ansehen und Macht war, Recht und Gerechtigkeit darniederlag und eine ritterliche Anarchie mit Familienfehden und Raubwesen herrschte.

Alfons XI. 1312–50. 1344. Peter der Grausame. 1350–69. Heinrich II. 1369–79. Johann I. 1379–90. Heinrich III. 1390–1406. Johann II. 1406–54. Heinr. IV. 1454–74. Isabella 1474–1504.

§. 393 b. Portugal. Graf **Heinrich von Burgund**, der tapfere Begründer des portugiesischen Königreichs, beherrschte das durch ihn den Arabern entrissene Land um Oporto (Porto Cale, daher Portugal) anfangs als castilische Statthalterschaft (§. 267). Sein Sohn und Nachfolger **Alfons** I. legte sich nach dem glänzenden Sieg von Ourique über die Araber und nach Eroberung Algarbiens den Königstitel bei und erklärte das Land, dem er auf der Ständeversammlung zu Lamego eine treffliche Verfassung und Gesetzgebung verlieh, für unabhängig von Castilien. Bald darauf eroberte er mit Hülfe niederdeutscher und flämischer Kreuzfahrer (§. 310) Lissabon, und machte es zur Hauptstadt des Landes und zu seinem Herr- 1139. 1143.

Digitized by Google

1179. Alfons I. † 1185. scherſitz. Aber erſt nach langen Kämpfen mit Caſtilien erlangte Alfons von Papſt Alexander III. die Anerkennung ſeiner Königswürde und der Selbſtändigkeit ſeines Reichs, nachdem er ſich zur Entrichtung eines jährlichen Tributs an den päpſtlichen Stuhl verſtanden. Der Sieg ſeines tapfern Sohnes

1184. Sancho I. 1185—1211. Sancho I. über die fanatiſche Sekte der Almohaden (§. 267) bei Santarem verlieh dem Königreich Feſtigkeit und Dauer. Sancho erwarb ſich durch die Sorgfalt, die er dem Ackerbau und der Gründung von Dörfern und Ortſchaften zuwendete, den Beinamen des Bauernfreundes. — Bis ins 15. Jahrhundert, wo das Reich ſich durch die Eroberung von Ceuta und Tanger in Nordafrika ausdehnte und die kühnen Entdeckungsreiſen zur See ihm eine größere Bedeutung verliehen, bilden die innern, bald zwiſchen dem König und der mächtigen Adelsariſtokratie, bald zwiſchen feindlichen Thronbewerbern gelieferten Kämpfe, die Kriege mit den Mauren und Caſtilianern und die Streitigkeiten der Könige mit dem Papſte und dem übermächtigen Klerus, der ſeinen unbegrenzten Einfluß auf die Gemüther des leichtgläubigen, phantaſievollen Volks zu großen Erwerbungen von Gütern und Reichthümern benutzte, den Hauptinhalt der portugieſiſchen Geſchichte. Nur wenige dieſer Könige haben ſich durch ihre Thaten einen Namen in der Geſchichte erworben.

Alfons III. 1248—79. Auf Alfons III. folgte Dionyſius, der ſtandhafte Verfechter der Landesrechte gegen die Eingriffe des Papſtes. Unter dieſem nahm Portugal in Han-

Dionyſius 1279—1325. del, Schiffahrt und Bildung einen rühmlichen Aufſchwung, der auch noch unter

Alfons IV. 1325—57. ſeinem Nachfolger Alfons IV. fortdauerte. Aber das Ende dieſes Königs wurde

Pedro I. 1357—67. durch einen blutigen Bürgerkrieg getrübt, als derſelbe die Geliebte ſeines Sohnes Pedro, Inez de Caſtro, in einem Kloſter zu Coimbra durch einige Hofleute tödten ließ, damit ſie nicht mit ihren Kindern in die königlichen Rechte eintrete. Kurz vor ſeinem Tode verſöhnte ſich Alfons mit ſeinem Sohne; kaum aber hatte dieſer den Thron erlangt, ſo nahm er an den ihm von dem König von Caſtilien ausgelieferten Mördern die furchtbarſte Rache, ſo daß er in der Geſchichte den Namen des „Strengen“ trägt und ließ dann der Leiche der Geliebten königliche Ehre erweiſen. Von dem an war ſein Leben getheilt zwiſchen rauſchenden Freuden und Feſten und Thaten roher Gewalt und Grauſamkeit. Unter Pedro's Sohn und Nachfolger Ferdinand wurde das por-

Ferdinand 1367—83. tugieſiſche Reich durch die Ränke und Frevelthaten eines laſterhaften Weibes, Leonore Tellez, die der König ihrem erſten Gemahl entriſſen und geheirathet hatte, in Krieg und Verwirrung geſtürzt, indem ſie dem König Johann von Caſtilien, dem Gatten ihrer Tochter Beatrix, die Herrſchaft über Portu-

1385. Johann d. Unechte 1385—1433. gal verſchaffen wollte. Aber Ferdinands Halbbruder Johann der Unechte vereitelte das Vorhaben durch den glorreichen Sieg bei Aljubarota, vier Meilen von Liſſabon, über die Caſtilianer, in Folge deſſen er zuerſt die Regentſchaft, dann die Königskrone über Portugal erlangte und ſeinen Nachkommen

Eduard I. 1433—38. Alfons V. 1438—81. Johann II. 1481—95. Eduard, Alfons V. und Johann II. hinterließ. Unter dieſen Königen begannen die Portugieſen die Entdeckungen und Eroberungen in Afrika

Digitized by Google

und zur See, die dann unter Manuel dem Großen zu so glänzenden Resultaten führten (§. 419).

Die fortwährenden Kämpfe zwischen Christen und Mohammedanern in der pyrenäischen Halbinsel hatten auf die Ausbildung der Volkssitten und des Volkscharakters und mithin auf die geschichtlichen Lebensäußerungen der Einwohner den größten Einfluß. Sie erzeugten und erhielten einen ritterlichen Sinn im Adel; sie machten das Volk streitbar und wehrhaft und weckten in ihm das Gefühl der Kraft und Freiheit; sie lieferten Stoff zu Kriegs- und Heldenliedern und begeisterten zu jenen romantischen Volksgesängen, die im Mittelalter so vielfach bewundert und nachgeahmt wurden und die den spanischen Religionskämpfen denselben poetischen Anstrich gaben wie den Kreuzzügen; sie legten aber auch in die Nation den Keim des Fanatismus und des engherzigen Religionshasses, auf dem dann die schlaue Geistlichkeit ihr finsteres, von Unduldsamkeit, Verfolgungssucht und Aberglauben umgebenes Reich aufrichtete.

§. 394. Spanien unter Ferdinand und Isabella. Zwar war die Vereinigung von Aragonien und Castilien durch die Vermählung der regierenden Häupter nur eine nominale, indem dort Ferdinand, hier Isabella selbständig regierten und jede Einmischung fern hielten; aber beider Bestrebungen waren auf ein und dasselbe Ziel gerichtet und beide ließen sich von den Rathschlägen des klugen Cardinals Ximenez (nachmals Erzbischof von Toledo) leiten. — Sie suchten vor Allem die Macht des Adels und der Geistlichkeit zu mindern und sie der Krone zuzutheilen. Zu dem Zweck verschaffte sich der schlaue Ferdinand (der Katholische) von dem Papste die Großmeisterwürde der drei castilischen Ritterorden und das Recht, die spanischen Bisthümer zu besetzen. Dann entzog er dem Adel die Rechtspflege und übertrug sie seinen mit Rechtsgelehrten besetzten Gerichtshöfen, die durch unparteiische und schleunige Justiz Schrecken und Vertrauen einflößten. Zur Erhaltung des Landfriedens und Abstellung des Raub- und Fehdewesens bediente er sich der von den Städten gegen die Gewaltthätigkeiten des Adels errichteten Miliz „Hermandad" (Verbrüderung) genannt, die er neu organisirte und verstärkte, und errichtete eine stehende Kriegsmacht. Das wichtigste Mittel aber zur Hebung der Königsgewalt war die von Ximenez betriebene Einführung des Inquisitions-Gerichts, das zunächst gegen die (nicht 1480.
selten mit Gewalt und Drohen) zum Christenthum bekehrten Juden und Mauren (Moriskos) gerichtet war, bald aber eine furchtbare Geißel für ganz Spanien wurde. Da dem König das Recht zustand, den Groß-Inquisitor und alle Richter zu ernennen, so wurde hier die Inquisition ein politisches Institut oder ein königlicher mit geistlichen Waffen ausgerüsteter Justizhof, der seine Schreckmittel nicht nur wider Ketzer und heimliche Mohammedaner und Juden richtete, sondern Adel und Klerus in Furcht hielt und der freien Gewissensthätigkeit schwere Fesseln anlegte. Der leiseste Verdacht, das falsche Zeugniß eines Feindes konnten in die grauenvollen Inquisitionskerker führen, wo man durch die furchtbarsten Folterqualen Geständnisse der Schuld zu erpressen und durch ein Gewebe von Verdrehungen und Schlin-

Digitized by Google

gen den Standhaften zu umgarnen suchte. Zahllose Schlachtopfer wurden unter Pomp und Gepränge (Auto da fé) dem Feuertode übergeben, oder schmachteten zeitlebens in den moderigen Kerkern, indeß sich die Staatskasse mit ihren Gütern bereicherte. Nie waren Thron und Altar in einem so gefährlichen Bunde gegen die Freiheit der Völker als in Spanien seit der Begründung der Inquisition. Aber trotz des geistigen Drucks im Innern blickt der Spanier doch mit Stolz auf die durch glänzende Großthaten ausgezeichnete Regierungszeit Ferdinands und Isabella's, wie man aus dem würdigen Geschichtschreiber dieser Periode, Ferdinand del Pulgar (§. 343), ersehen kann.

§. 395. Vertreibung der Mauren. Nachdem Ferdinand und Isabella die Königsmacht befestigt, dachten sie auf Eroberungen. Das maurische Königreich Granada, das längst zinspflichtig geworden (§. 267), aber unter den Wirren des castilischen Reichs sich dem Tribut entzogen hatte,
1492. wurde nach einem zehnjährigen blutigen Kriege erobert. Der entthronte Fürst Abu Abdilehi (Boabdil), seiner Besitzungen hinterlistig beraubt, schiffte mit einem kleinen Gefolge von Getreuen nach Afrika, wo er tapfer fechtend in einem Kriege gegen Marokko fiel. — Die Verträge waren ohne Dauer; der Fanatismus war stärker als die Treue geschworner Eide. Die anfangs gegebene Zusage vollkommener Religionsfreiheit, wie sie einst die arabischen Eroberer den Christen gewährt, wurde bald widerrufen und den Mohammedanern die Wahl der Auswanderung oder der Bekehrung zum Christenthum gelassen. Der Erzbischof Ximenez, der mit frommem Vandalismus alle arabischen Bücher verbrennen ließ, trieb die Mauren durch Kerkerleiden und Geißelschläge zur Taufe. Da verließen viele den heimathlichen Boden, um entweder in Afrika als Corsaren oder in der Sierra Nevada als Räuberschaaren einen ewigen Krieg gegen ihre Dränger zu führen; andere traten mit innerem Widerstreben der Lehre des Evangeliums bei, wurden aber durch die Härte der Inquisition und den Druck der Regierung zu wiederholten Empörungen gebracht, deren unglückliche Ausgänge ihre Lage stets verschlimmerten. Der Kampf gegen die Mauren war zugleich ein Racen- und Religionskampf. Jeder Sieg war eine Stufe zur Seligkeit; jedes irdische Vergehen fand seine Sühne im Blute der ungläubigen Feinde. Was den Drang der Race befriedigte war eine christliche Pflicht; die Heimath vom fremden Joche befreien hieß das Reich Gottes aufbauen; Reinheit des Bluts adelte ganze Völkerschaften, wie später ein einziger nichtchristlicher Tropfen in der Familie der Inquisition als voller Beweis der Ketzerei galt; die Priester selbst, die Prälaten zogen mit in den Kampf. Unter dem despotischen Philipp II. wurde der Befehl gegeben, daß die Abkömmlinge der Mauren fortan ihrer Sprache, ihrer Tracht, ihrer Nationalität und ihren eigenthümlichen Gebräuchen entsagen sollten. Als Bitten und Vorstellungen nichts fruchteten,
1568. griffen sie zu den Waffen, um den letzten Rest ihrer Religion und Nationa-

Digitized by Google

lität zu retten. An ihre Spitze trat ein zum Christenthum übergetretener Abkömmling der Omejjaden, Don Fernando, als neuerkorner König von Granada Aban Omejah genannt, muthig, verschlagen und unternehmend. Aber nach einem zweijährigen blutigen Kriege, worin Wuth und Rache schauderhafte Gräuel und Frevelthaten in ununterbrochener Folge erzeugten, erlagen sie der überlegenen Macht und Kriegskunst Don Juans, des Halbbruders von Philipp, worauf die noch übrigen Moriskos theils hingerichtet, theils nach andern Gegenden Castiliens versetzt wurden. Allein die Geistlichkeit betrachtete dieselben stets mit Mißtrauen, und da ihr die Unterhaltung der Missions- und Schul-Anstalten zu beschwerlich wurde, so erwirkte sie bei Philipp III. den Befehl, daß alle noch vorhandenen Abkömmlinge der Mauren 1609.
den spanischen Boden verlassen sollten, ein Befehl, der trotz der Vorstellungen der Gutsherren, die in ihnen die fleißigsten Pächter verloren, mit der grausamsten Härte vollzogen ward. Da verließen gegen 800,000 Mauren, Männer und Frauen, Greise und Kinder, das Land ihrer Geburt, ihre blühenden Aecker und ihre selbstgebauten Hütten, um auf Afrika's Küste wieder ein Beduinenleben zu führen oder als Freibeuter an den Schiffen ihrer Peiniger Rache zu nehmen. Diejenigen, die zurückblieben, huldigten äußerlich den christlichen Kirchengebräuchen und verschlossen den Glauben ihres Herzens in schweigsamer Brust. Bald lagen die blühenden Fluren des südlichen Spaniens verödet; der Ackerbau verfiel, der Gewerbfleiß stockte; wohlhabende Dörfer sanken in Trümmer, gewerbfleißige Städte wurden entvölkert, Armuth, Schmutz und Trägheit lagerten sich über die einst reichen und glücklichen Gegenden, von deren entschwundener Pracht noch jetzt gewaltige Ruinen Zeugniß geben. Auch die Juden traf ein ähnliches Loos; Priester und Höflinge theilten sich in die Güter und Schätze der Verfolgten. — Ergreifend hat der große spanische Geschichtschreiber Mendoza diese gräuelvollen Kriege in Granada geschildert (§. 343).

§. 396. Vernichtung der ständischen Freiheiten unter Karl I. (V.) Ein hartes Geschick stürzte die meisten Kinder Ferdinands und Isabellens in ein frühes Grab, daher ihre Tochter Johanna und deren Gemahl Philipp von Burgund (§. 399) nach der Mutter Tod in Castilien zur Regierung kamen. Als aber Philipp jung starb und Johanna in 1504.
Wahnsinn verfiel, erklärten auf Ximenez' Betreiben die Stände von Castilien Ferdinand (der kurz zuvor auch Herr von Neapel geworden [§. 391]) zum Vormund seines von ihm zum Universalerben aller spanischen Besitzungen eingesetzten Enkels Karls I. (als deutscher Kaiser Karl V.). Nach
Ferdinands Tod übernahm Ximenez für den noch in den Niederlanden 1516.
weilenden sechzehnjährigen Karl die Regentschaft von Castilien und wirkte so sehr in seinem Interesse, daß dieser (ungeachtet Johanna noch lebte) als
König von Castilien und Aragonien anerkannt wurde. Ximenez hatte 1517.
Truppen, Finanzen und Kriegsbedarf in solchen Stand gesetzt, daß die Stände

Digitized by Google

nichts gegen ihn zu unternehmen wagten. Aber der unerfahrene, junge König, Flamänder nach Sitten, Neigungen und Sprache, befolgte bei seiner Ankunft in Spanien nur die Rathschläge niederländischer Günstlinge, entließ den um die Krone hochverdienten Cardinal Ximenez mit Undank (was dem 80jährigen Greise das Herz brach) und besetzte die einflußreichsten Stellen in Kirche und Staat mit Niederländern. Dies erzeugte eine solche Unzufriedenheit im ganzen Lande, daß, als Karl behufs seiner Kaiserkrönung in Deutschland abwesend war, in Castilien und Valencia der Adel sich mit
1519. den Städten zu einer Empörung verband und mit den Waffen in der Hand Beschränkung der Königsmacht und Erweiterung der ständischen Rechte zu erzwingen suchte. An der Spitze der Insurgenten stand der tapfere und hochstrebende Don Juan Padilla aus Toledo. Die Errichtung einer neuen Regierung im Namen der geisteskranken Johanna (deren Person sie sich bemächtigt) war ihr nächstes Ziel. Als aber die Städte eine demokratische Communalverwaltung einführten, unter sich eine Junta schlossen und Aufhebung der Steuerfreiheit des Adels forderten, entstand zwischen den Bürgern und Edelleuten eine Spaltung, die der königlichen Sache den Sieg verschaffte. Nach der Niederlage der Insurgenten bei Villalar und der Hinrichtung
1521. Padilla's wurde der Aufstand allmählich unterdrückt. Doch konnte Toledo, wo Padilla's hochherzige Gattin Donna Maria Pacheco die Vertheidigung leitete, erst nach sechsmonatlicher Belagerung erobert werden. Von dem an hörte das politische Leben in Spanien auf. Der Adel und die Geistlichkeit schlossen sich enge an den Thron an; die Städte verloren ihre Freiheiten und Rechte, die Reichstage (Cortes) wurden immer seltener und die Opposition der bürgerlichen Abgeordneten verhallte bedeutungslos.

4. Das neuburgundische Reich.

Philipp der Kühne 1363—1404.

§. 397. Philipp der Kühne vereinigte mit dem von seinem Vater Johann von Frankreich (§. 377) als erbliches Lehn überkommenen Herzogthum Burgund (Bourgogne, mit Dijon, Autun und andern Städten) durch Heirath die früher dem deutschen Reiche zugehörige burgundische Freigrafschaft (Franche Comté) und die reichen flandrischen Provinzen nebst Artois, Mecheln, Antwerpen u. a., das schöne Erbe seiner Gemahlin Margaretha von Flandern. Sein Sohn Johann der Unerschrockene und sein Enkel Philipp der Gute dehnten ihre Besitzungen noch über die übrigen niederländischen Staaten aus, die bisher verschiedenen Herzögen, Grafen und geistlichen und weltlichen Herren unter der Oberlehnsherrlichkeit der deutschen Kaiser gehorcht hatten, indem sie durch Erbschaft, Kauf oder Waffengewalt Holland, Friesland, Seeland, Hennegau, Brabant, Namur, Luxemburg, Limburg u. a. O. in ihre Gewalt brachten und dadurch ein Reich gründeten, das an Bildung, Kunstsinn, Gewerbfleiß und Wohlstand mit Italien wetteifern konnte.

Johann der Unerschrockene 1404—19.

Philipp der Gute 1419—67.

Digitized by Google

Die durch Industrie (Brabanter Spitzen) und Handel wohlhäbigen und durch die große Zahl von Fabrikarbeitern stark bevölkerten Städte Gent, Brüssel, Antwerpen, Brügge, Löwen u. a. besaßen hohe Privilegien, freie Verfassungen und eine streitbare, in den Waffen geübte Bürgermacht, mit der sie jede Störung ihres Handels und Fabrikwesens wie jeden Eingriff in ihre Rechte abzuwehren bereit waren. Zur Zeit der französisch-englischen Kriege (§. 379) entriß der reiche Brauer Jacob von Artevelde mit Dienstleuten und Miethlingen dem Grafen von Flandern die Herrschaft über seine Vaterstadt Gent und leitete neun Jahre lang unter englischem Schutz das daselbst begründete republikanische Gemeinwesen, bis er durch einen gegnerischen Wollfabrikanten gestürzt und ermordet wurde. — Steuern konnten nur mit Bewilligung der Stände auferlegt werden, das Gerichtswesen wurde in jeder Provinz oder Stadt nach einheimischem Rechte und eigenen Gesetzen geübt. Die Aufrechthaltung dieser Rechte und Gesetze mußte jeder Herzog beim Antritt seiner Regierung beschwören (joyeuse entrée). 1345.

Der einsichtsvolle Philipp der Gute war einer der reichsten und mächtigsten Fürsten seiner Zeit. Er umgab sich mit einem durch Pracht und gesellige Bildung weithin strahlenden Hof, bildete den niederländischen Adel durch Waffenübungen und Höflichkeitsregeln zu einem glänzenden, an Gewandtheit und feinem Benehmen ausgezeichneten Ritterstand und zog die edlen Geschlechter durch Verleihung des Ordens vom goldnen Vließ, nach dem Vorbilde der Argonauten gestiftet, und durch andere Auszeichnungen an sich. Nirgends gab es glänzendere Feste und Turniere als in Flandern und Brabant. Zugleich war er wohlwollend und freundlich gegen den Bürger, dessen Liebe er sich durch volksthümliche (populäre) Manieren zu gewinnen und zu erhalten wußte. Unter ihm wurde von seinem Oheim Anton die Universität Löwen gegründet. 1430.

§. 398. Philipps Sohn **Karl der Kühne** brachte noch Geldern und Zütphen durch Kauf an sich und trieb den Glanz des ritterlichen Hofes in Burgundien auf die Spitze. Er war ein Mann voll Kraft, Tapferkeit und Kriegsmuth und besaß Anlagen zu hoher und edler Denkungsart und zu wahrer Heldengröße, aber Herrschbegierde, Ruhmsucht und wilde Leidenschaftlichkeit verdrängten die bessern Regungen und machten einen unbesonnenen, übermüthigen und harten Fürsten aus ihm. — Karls Bestreben war auf die Erweiterung seines schönen, von Holland bis zu den Alpen reichenden Herzogthums zu einem austrasischen (gallisch-belgischen) Königreiche mit dem Rhein als Ostgrenze gerichtet. Nachdem er das aufständische Lüttich zur Unterwerfung gebracht, die Stadt verbrannt, die Einwohner gemordet hatte (§. 381), trat er mit Kaiser Friedrich III. in Unterhandlung, um aus dessen Händen die burgundische Königskrone zu erhalten, ihm als Gegengabe die Vermählung seiner einzigen Tochter und Erbin Maria mit dessen Sohn Maximilian in Aussicht stellend. Auf einer feierlichen Zusammenkunft in Trier sollte die Vereinbarung zum Abschluß kommen, als Friedrich, gereizt über den Uebermuth und die Hoffahrt des Herzogs, der durch seine Pracht das kaiserliche Hoflager weit überstrahlte, und die übertriebensten For- Karl d. Kühne 1467—1477. 1468. 1473.

Digitized by Google

derungen machte, am Tage vor der verabredeten Krönungsfeier plötzlich auf einem Moselschiff die Stadt verließ. Nun trat Karl mit dem den Habsburgern feindlich gesinnten Pfälzer Kurhause in Verbindung (§. 386). Er folgte der Einladung des von Bürgerschaft und Kapitel vertriebenen verschwenderischen und herrschsüchtigen Erzbischofs Ruprecht von Köln, ihm zur Wiedereroberung seines Bisthums behülflich zu sein, in der Hoffnung, Schirmvogt des Erzstifts zu werden und dadurch die Städte am Rhein in seine
1474. Gewalt zu bringen. Aber der tapfere Widerstand der Bürger von Neuß, die mehrere Monate lang heldenmüthig allen Angriffen und Stürmen des mächtigen Herzogs Trotz boten, bis endlich ein Reichsheer unter dem kaiserlichen Oberfeldherrn Albrecht von Brandenburg Erlösung brachte, vereitelte diesen Plan und nöthigte ihn zum Abzug. Doch erlangte er von dem schwa-
1473. chen Kaiser einen günstigen Frieden. — Kurz vorher hatte Herzog Sigismund von Oesterreich, um die Kosten eines unglücklichen Kriegs wider die Eidgenossen, die ihm Thurgau entrissen, zu bestreiten, die habsburgischen Besitzungen (Vorlande) im Elsaß, Sundgau und Breisgau, nebst den Städten am Oberrhein, Breisach, Rheinfelden, Waldshut u. a. an Karl den Kühnen verpfändet, der einen ungerechten Landvogt darüber setzte. Da vermittelte der staatskluge Ludwig XI. von Frankreich (§. 381), welcher die wachsende Größe des Nachbars mit Neid und Besorgniß betrachtete, und, seitdem ihn Karl in Verbindung mit mehreren unzufriedenen französischen Großen im Felde überwunden und zu einem nachtheiligen Frieden gezwungen, mehr auf Falschheit, Arglist und Treulosigkeit als auf das wechselvolle Glück der Waffen vertraute, zwischen Habsburg und den Eidgenossen die „ewige Richtung" (Frieden) und verschaffte dem Herzog von Oesterreich das Geld zur Einlösung der verpfändeten Länder. Da nun aber Karl mit der Zurückgabe zauderte, vertrieben die gedrückten Elsässer die burgundische Besatzung, ließen auf Sigismunds Befehl den durch ein besonderes Gericht verurtheilten Vogt (Peter von Hagenbach) hinrichten und schlossen, als der ergrimmte Karl gegen sie auszog, mit dem Herzog von Lothringen und den Eidgenossen unter Frankreichs Vermittelung ein Bündniß. Nun bemächtigte sich Karl Lothringens, nach dessen Besitz ihn schon lange gelüstet und dessen Hauptstadt Nancy er zu seinem Herrscherfitz zu machen gedachte, und zog dann mit einem stattlichen, mit vortrefflichem Geschütz versehenen und aufs Reichste geschmückten Heer von Reisigen über den Jura gegen die Schweizer. Das Schicksal der tapfern Besatzung von Granson, die der Sieger theils aufhängen, theils im Neuenburger See ertränken ließ, spornte die Eidgenossen
1476. zur Rache. In der **Schlacht von Granson** brachte ihr um die Hälfte schwächeres Heer den Burgundern eine so vollständige Niederlage bei, daß die Ueberlebenden in wilder Flucht sich zerstreuten und die treffliche Artillerie, so wie das prächtige, mit kostbaren Stoffen, Gewändern, Gold, Silber und Edelsteinen gefüllte Lager in die Hände der mit dem Werthe unbekannten Feinde gerieth. Wüthend über die Schmach rüstete Karl mit solchem Eifer,

Digitized by Google

daß er wenige Monate nachher ein neues mächtiges Heer gegen die Eidgenossen führen konnte. Allein die **Schlacht von Murten** hatte einen ähnlichen Ausgang; abermals bereicherten sich die Sieger mit unermeßlicher Beute, und Bern entriß dem mit Burgund verbündeten Savoyischen Regentenhause das Waadtland. — Das Unglück verwirrte Karls Geist; in blinder Wuth und nur auf Rache sinnend verwarf er jede Vermittelung und zog, als der Herzog von Lothringen mit Hülfe der Eidgenossen sich wieder seines Reichs bemächtigt hatte, zum drittenmal gegen den kampfgeübten Feind. Aber im Januar erlitt sein Heer auf den eisigen Feldern von **Nancy** die 1477.
dritte schreckliche Niederlage theils durch das tapfere Schwert der Schweizer, Elsässer und Lothringer, theils durch den Verrath seines italienischen Rottenführers. Er selbst wurde auf der Flucht in einem zugefrornen Sumpfe erschlagen. Erst nach langem Suchen entdeckte man den Leichnam des stolzen Herzogs, entstellt von Frost und Wunden.

§. 399. Nunmehr riß Ludwig XI. das eigentliche Herzogthum Burgund (Bourgogne) als erledigtes Lehn der französischen Krone an sich und trachtete auch nach dem Besitz der übrigen Länder. Da vermählte sich Karls Tochter Maria mit dem ritterlichen, ihr schon von ihrem Vater als Bräutigam zugedachten Maximilian von Oestreich, durch dessen kampfgeübtes Schwert die Franzosen in der blutigen Schlacht bei Guinegate über- 1479.
wunden und zur Verzichtleistung auf die übrigen Provinzen gezwungen wurden. Bald darauf starb die hochherzige Maria durch einen Sturz ihres Pferdes 1482.
auf der Falkenjagd. (Kühne Jagd war auch Maximilians Leidenschaft!) Jetzt erneuerte der französische König sein Ränkespiel, um die niederländischen Städte (deren Macht seit den blutigen Niederlagen der burgundischen Ritterschaft gestiegen) gegen Maximilian, der zum Vormund seines unmündigen Sohnes Philipp bestellt war, aufzustiften. Gent fiel von ihm ab; die 1488.
Zünfte von Brügge hielten ihn eine Zeit lang gefangen, Brabant schwankte; aber dennoch brachte Maximilian durch seine Haltung und Tapferkeit die sämmtlichen Niederlande zur Anerkennung seiner vormundschaftlichen Rechte. In dem Krieg, den die durch die heilige Liga (§. 383) verbündeten Herr- 1511—
scher wider Frankreich führten, erlitten die Franzosen durch Maximilian und 1514.
König Heinrich VIII. von England in der zweiten Schlacht bei Gui- 1513.
negate eine schmachvolle Niederlage. Statt die Schwerter zum Kampf zu gebrauchen, bedienten sich die Ritter der Sporen zur Flucht, daher der Witz der Spötter das Treffen als die „Sporenschlacht" bezeichnet. Wer nicht fliehen wollte, wie Bayard, gerieth in Kriegsgefangenschaft. — Philipps Sohn **Karl** (V.), den ihm die spanische Johanna gab (§. 396) und der im Anfang des Jahrhunderts zu **Gent** geboren ward, erbte alle Länder seiner Eltern 1500.
und Großeltern. Doch hing sein Herz an den burgundischen Erbstaaten und besonders an den reichen, gebildeten und regsamen Niederlanden, die er zuerst durch Beifügung von Friesland, Gröningen, Ober-Yssel und Utrecht und durch Eroberung des empörten Geldern zu einem Ganzen

Digitized by Google

vereinigte. Allein diese Vereinigung war nur eine äußerliche; sie standen unter Einem Oberhaupte, hatten aber alle ihre besondern Rechte und Verfassungen, waren an Sitten, Cultur, Lebensweise und Anlagen verschieden und durch Nachbarhaß und Provinzialeifersucht getrennt. Nur die Liebe zur Freiheit und die Anhänglichkeit an die herkömmlichen Einrichtungen und Institute war bei allen gleich. Darum schonte Karl ihre Nationalrechte, so sehr er auch Gleichförmigkeit in der Verfassung und im Gerichtswesen und Erhöhung der Fürstenmacht anstrebte, eine Gleichförmigkeit, die er auch bei Vereinigung sämmtlicher Niederlande zu einem Kreise des deutschen Reichs bezweckt zu haben scheint. Die rücksichtslosen Neuerungen seines Sohnes Philipp II. führten den Abfall herbei.

5 Skandinavien.

§. 400. Einführung des Christenthums und deren Folgen. Nachdem die verwegenen Seefahrten und Wanderungen der Normannen und Dänen (§§. 277, 284 ff.) in die Ferne aufgehört hatten, gelang es einzelnen unternehmenden Fürsten, sich über die andern Stammhäupter (Fylkenkönige) zu erheben und durch Vereinigung der verschiedenen Völkerschaften (Fylken) ein Königthum zu gründen. In Norwegen geschah dies durch **Harald Schönhaar** (Harfagr), in Dänemark durch **Gorm den Alten** und in Schweden durch die Ynglinger. Aber nur mit großem Widerstreben beugten sich die streitbaren Normannenhäupter unter die Herrschaft eines Oberkönigs, der bisher als Gleicher neben ihnen gestanden, und viele Unzufriedene erneuerten die Wanderzüge zur See und suchten in der Fremde eine neue Heimath. So Rollo (Rolf, Ganga-Rolf, nach der Taufe Robert), der sich mit seinen kühnen Schaaren in der französischen Normandie niederließ (§. 279), indeß andere das ferne Island bevölkerten (§. 288). Darum besteht auch die mittelalterliche Geschichte Skandinaviens aus einer Reihe innerer Kämpfe der Großen gegen die Größten; denn bei der herrschenden Idee von Standesgleichheit unter den Häuptlingen glaubte jeder das Recht zu haben, die Krone so gut auf sein eignes wie auf eines Andern Haupt zu setzen. Bei jeder Thronerledigung entstanden daher Parteikämpfe um die Krone, die gewöhnlich der Preis des Siegers ward, aber wenig Macht und Ansehen verlieh. Die heidnischen Begriffe von einem König als Feldherr, Oberpriester und Richter dauerten auch in der christlichen Zeit noch fort. Oft wartete man die Erledigung nicht ab, sondern erhob das Schwert gegen den Herrscher selbst, um ihn aus dem Besitz des Throns zu treiben. Uneinigkeit in den Königsfamilien, Theilungen und der Mangel eines Erbfolgegesetzes erleichterten den widerspenstigen Großen ihre Unternehmungen. Die fortwährenden Kämpfe der Könige gegen die Stammhäupter der seefahrenden Normannen hinderten auch die rasche und durchgreifende Einführung des Christenthums in Skandinavien. Denn obschon bereits im 9. Jahrhundert durch Ansgar (§. 284) „den Apostel des Nordens“ und durch bri-

873. c. 900.

tische Missionare (§. 280) das Evangelium in den drei Staaten verkündet worden und in Norwegen Hakon der Gute, in Dänemark Kanuts Großvater, Harald Blauzahn, und in Schweden Olaf Schooßkönig in der zweiten Hälfte des zehnten Jahrhunderts sich dem Christenthum zuwandten, so rang doch der Odinscultus noch über ein Jahrhundert mit der Verehrung des gekreuzigten Weltheilands um die Herrschaft, und manche Bekenner des Evangeliums starben den Märtyrertod. Lange regierten christliche Könige über Völkerschaften und Stammhäupter, von denen die Einen Gott durch Jesum verehrten, die Andern vor den Altären ihrer Nationalgötter nach der Weise der Altvordern ihre Opfer schlachteten. Am ersten erlangte das Christenthum den Sieg in Dänemark durch **Kanut den Großen** (§. 285); etwas später in Norwegen und Island, nachdem Olaf der Heilige (Harald Harfagr's Urenkel) mit Beharrlichkeit, List und Strenge die Christianisirung des Volks betrieben; in Schweden geschah dies aber erst in der Mitte des 12. Jahrhunderts unter **Erich IX. dem Heiligen**, obschon hundert Jahre früher das Götzenbild von Upsala umgestürzt und eine christliche Kathedrale daselbst gegründet worden. Im nächsten Jahrhundert kam das Evangelium auch zu den Finnen, als mit der Eroberung zugleich die Bekehrung des Landes von den Schweden unternommen ward. Das finnische Volk (besonders die Karelen), bei dem es nur Herren und Sklaven gab, war noch halbwild, ohne Staatsverband und gesetzliche Ordnung; nur die Stammältesten hatten über die rohen und blutdürstigen Heiden einige Macht. Der erste Begriff von Freiheit und Menschenwürde kam ihnen durch das Christenthum, das überhaupt in den skandinavischen Reichen von den wohlthätigsten Wirkungen war. Die Benediktinermönche, die sich in dem von Bergen durchzogenen und von Strömen, Seen und Meeren zerrissenen Lande ansiedelten, legten nicht nur den Keim zur geistigen Ausbildung, sondern sie veredelten auch die Lebensweise und machten die Nation mit den Vortheilen der Civilisation bekannt. Sie führten die Schreibkunst ein und verdrängten die rohe mangelhafte Runenschrift durch das lateinische Alphabet; sie beförderten den Ackerbau und pflanzten neue Getreidearten, sie bauten Mühlen, legten Bergwerke an und lenkten die Blicke des rauhen, nur auf Krieg und Seefahrt bedachten und von Viehzucht und Fischfang lebenden Volks auf die Künste des Friedens, auf Gewerbwesen und Landbau. Das Christenthum minderte die ungeheure Kluft, die bisher zwischen Freien und Unfreien bestanden, indem er das Gefühl der Menschenwürde und der Gleichheit vor Gott in Aller Brust pflanzte, und erleichterte das entsetzliche Loos der Sklaven durch die Aufnahme derselben in die christliche Gemeinschaft. — Nur der heidnischen Poesie und den Sagen der Vorzeit waren die Mönche aus Religionseifer verderblich und das innere Leben des fernen Isländers verlor durch das Christenthum, das ihm die heidnische Dichtung der Altvordern raubte, seinen frühern Reichthum.

Digitized by Google

Die Veränderung, die das Christenthum auf Island schuf, schildert Dahlmann in folgenden Worten: „Wenn der Winter die schläfrige Natur überfiel und in sein großes Leichentuch schnürte, welches nur von siedenden Wasserspruden und flammenden Vulkanen durchbrochen ward, wenn die Gerichtshöfe schwiegen, der Bauer draußen wenig mehr zu wirthschaften fand, ging ihm bei der Heimkehr aus Sturm und Kälte in sein Feuerhaus neben den Seinen und dem überwinternden fremden Gastfreunde eine neue Welt der Erinnerung auf. Gewiß dem Isländer ward von allen Söhnen des Nordens am meisten geraubt, als ihm seine Götter verleidet wurden. Er verlor Alles, worin er Meister war, seine alte Naturanschauung und mit ihr den bildlichen Grund aller seiner Wissenschaft, seine Lehre von der Schöpfung der Welt und ihrem Untergange, welcher wohl nur in diesem Lande des Frostes und der Gluthen sich so durchbilden konnte, wie er in Baluspa dasteht, verlor allen zusammengesparten Reichthum der Phantasie, welcher der Sohn seiner Armuth war und sein Trost für den Mangel an Kriegsfreude und Kriegsruhm, — um in der Lehre des Südens ein Schüler zu werden und zu bleiben. Denn er konnte weder ihre heilige Musik machen, noch ihre Bilder; seine hölzernen Gotteshäuser, oft so klein, daß die Hangematte des Reisenden, der darin übernachtet, mit dem einen Ende am Altargitter, mit dem andern am Kanzelpfeiler befestigt wird, erhoben sich nie zu Domen, und eine lebendige Theilnahme an der lateinisch redenden Wissenschaft war hier unmöglich. Blos die mit den Christen eingewanderte Kunst der Schrift durfte er als baaren Gewinn betrachten und wandte diese früh und eifrig auf seine Muttersprache an."

§. 401. Die mittelalterlichen Zustände Skandinaviens. Bald trat in Skandinavien dieselbe Scheidung des Volks nach Ständen ein, wie im übrigen Europa, wenn gleich nur in einem der drei Reiche, in Dänemark (durch Kanut den Großen) das Feudalsystem zur Ausbildung kam. Aus den freien Gutsbesitzern schieden sich bald die Reichen und Mächtigern als Edelleute aus und erwirkten sich Steuerfreiheit gegen die Verpflichtung, auf eigene Kosten als geharnischte Reiter im Heer zu dienen; andere minder Mächtige entbehrten dieses Vorrechts, bewahrten aber ihre persönliche Freiheit durch die Vergünstigung, das Schwert führen zu dürfen, während einem großen Theil der Freibauern die Waffen entzogen wurden, was eine stete Verminderung ihrer Freiheiten zur Folge hatte, so daß sie endlich dem rechtlosen Stande der Hörigen in andern Ländern nahe kamen, bis sie in Schweden am Ende des 15. Jahrhunderts durch die Einführung der Reichstage (die an die Stelle der mittelalterlichen Herrentage traten und bei denen ihre Vertreter Sitz und Stimme hatten) wider Antheil am politischen Leben erhielten. Nur in Norwegen bewahrte der freie Bauernstand größere Rechte. — Dem hohen Adel zunächst stand der Klerus, dessen Oberhäupter, die Erzbischöfe von Upsäla für Schweden, von Lund für Dänemark (denn die südlichen Provinzen Schwedens, Schonen, Halland und Blekingen, gehörten das ganze Mittelalter hindurch den Dänen) und von Drontheim für Norwegen, den Königen an Macht beinahe gleich kamen und die Verleihung der Krone als Recht ihrer Würde ansprachen. Durch Vermächtnisse und Stiftungen, durch Zehnten und Steuerfreiheit (Immunität) gelangte die Kirche zu großen Reichthümern; durch eigene Gerichtsbarkeit (kanonisches Recht) und durch eine unabhängige Stellung dem Throne gegenüber zu hoher Macht und Bedeutung. Die beiden Stände, Adel und Klerus, mußten bei der Schwäche des Throns um so mächtiger werden, als ihnen hier nicht wie in Deutschland ein selbständiges Bürgerthum mit freiem Communalwesen und städtischer Miliz kräftig gegenüberstand. Denn die wenigen Städte, die das Land enthält, kamen erst später zu einiger Blüthe und Bedeutung. Die Erzeugnisse der Kunst und des Gewerbfleißes lieferten die Hansestädte, die in den drei skandinavischen Reichen Niederlassungen besaßen, den ganzen Handel der Ostseeländer beherrschten und

Digitized by Google

darum vielleicht auch die Gründung städtischer Gemeinwesen in den Nachbarstaaten aus Neid hinderten. — Dagegen gelangte die Gesetzgebung in den drei Reichen zu früher Ausbildung. Der Landfriede wurde schon dauernd begründet, als in Deutschland noch Wegelagern und Fehdewesen an der Tagesordnung waren; die Gottesurtheile wurden untersagt und Erbgesetze (z. B. daß der Tochter ein Drittheil von dem elterlichen Vermögen zufallen solle) legten frühzeitig den Grund zu einem geordneten Rechtszustand. Als Gesetzgeber zeichneten sich aus: in Dänemark Waldemar I. (dem der weise Erzbischof von Lund, Absalon von Roeskild, zur Seite stand); in Schweden Birger Jarl und sein Sohn Magnus Ladulås (in der zweiten Hälfte des 13. Jahrhunderts) und in Norwegen Magnus VII., der Gesetzverbesserer.

§. 402. Die skandinavischen Reiche vor der Union von Calmar.

a) Dänemark und Norwegen. In Dänemark, das eine unglückliche Mischung von Erb- und Wahlreich war, beherrschten im 12. und 13. Jahrhundert die Nachkommen von Knuts Schwestersohn (die Estrithiden) die meisten von der Ostsee bespülten Inseln und Küstenländer. Waldemar I. und sein Sohn Kanut VI. legten den Grund zu dieser Größe, indem sie, angespornt von dem Unternehmungsgeiste und geleitet von dem Rathe des Bischofs Absalon (Axel) von Seeland „des Wiedererweckers und Bannerträgers eines kühnen vaterländischen Selbstgefühls", Holstein, Rügen, Pommern, Mecklenburg und andere Küstenländer und Inseln der Ostsee ihrem Scepter unterwarfen. Die Verwirrung und Zerrissenheit des deutschen Reiches während der Bürgerkriege der Welfen und Hohenstaufen (§§. 316. 318 b) war ihren Unternehmungen förderlich. „Denn fast zu allen Zeiten hat sich die Größe Deutschlands und Dänemarks schlecht zusammen vertragen; die Macht und das Glück des Einen ist meist Hand in Hand gegangen mit der Schwäche und Zerrissenheit des Andern." Im Bunde mit König Otto IV. setzte Kanut über die Eider, unterwarf nach dem Sieg bei Stilnow über Graf Adolf v. Schauenburg das nordalbingische Land und nöthigte die Städte Hamburg, Ratzeburg, Gadebusch und selbst das meerbeherrschende Lübeck zur Unterwerfung und zur Anerkennung der dänischen Herrschaft. Die Eroberungen des Vaters und Bruders setzte **Waldemar II.**, der Sieger, mit solchem Erfolge fort, daß er endlich alle slavischen Länder an dem südlichen und östlichen Ufer des baltischen Meeres von Holstein bis nach Esthland (also Lauenburg, Mecklenburg, Pommern, einen Theil von Preußen, den Küstenstreif von Kurland, Livland und Esthland) mit seinen übrigen Staaten vereinigte und sich König der Dänen und Slaven und Herr von Nordalbingien (Schleswig-Holstein) nennen konnte. Der Kriegszug wider die heidnischen Lieven und Esthen wurde von der Christenheit als Kreuzzug angesehen, daher auch der von den Dänen bei Reval erfochtene Sieg für einen Sieg der Kirche galt, den die letztere durch die Legende von der heiligen, dem Himmel entfallenen Dänenfahne, Danebrog, die fortan das Reichsbanner blieb, verherrlichte. Waldemars Wort galt vom finnischen Meerbusen bis nach Stade. Er gründete Stral-

Waldemar I. 1157—82. Kanut VI. 1182—1202.

1201.

Waldemar II. 1202—41.

1219.

Digitized by Google

fund und verlieh der Stadt große Rechte und Freiheiten, und durch ein neues Gesetzbuch gedachte er die eroberten Länder fester an Dänemark zu knüpfen. — Allein seine Härte erzeugte Haß und Erbitterung, so daß, als er auf einer Jagd in die Gewalt des von ihm tiefgekränkten Grafen Heinrich von Schwerin
Mai 1223. gerieth, und dieser ihn nebst seinem Sohn, dem jungen König, über zwei Jahre auf seinem festen Schloß Danneberg in Haft hielt, alle lehnspflichtigen Fürsten von ihm abfielen. Zwar versuchte Waldemar nach seiner Befreiung, die er nur gegen Entsagung seiner Lehnsherrlichkeit über Holstein und die slavischen Länder und nach Entrichtung eines großen Lösegeldes erhielt, die Wiedereroberung der abgetretenen Länder; aber schnell vereinigten sich die bedrohten Fürsten und Städte wider den wortbrüchigen König und behaupteten durch den Sieg
22. Juli 1227. von Bornhövede bei Kiel ihre Unabhängigkeit. Holstein, Mecklenburg, Pommern u. s. w. kehrten zu ihrem frühern Zustand unter kaiserlicher Oberhoheit zurück. Hamburg und Lübeck erhoben sich zu einem sichern Anfang von Reichsfreiheit, und die Bauernrepublik der Dithmarsen (§. 316 b.) erlangte wieder ihre freie Selbständigkeit. So stürzte der stolze Bau der Waldemare zusammen; von allen Eroberungen behielt Dänemark nur noch Rügen und Esthland, bis jenes an Pommern fiel (1325), dieses dem Deutschorden abgetreten wurde (1347). Die Städte Norddeutschlands benutzten ihre neuerworbene Reichsunmittelbarkeit zur Erlangung städtischer Rechte und Gesetzbücher. Braunschweig, das dem mit Waldemar verbundenen und in der Schlacht von Bornhövede gefangenen Welfen Otto dem Kinde (puer) eine rührende Anhänglichkeit bewies, wurde für seine Treue durch große Vorrechte
1241. belohnt. — Mit Waldemars Tod beginnt in Dänemark eine traurige Zeit innerer Zerrüttung. Die Bestimmung, daß der älteste Sohn König sein, die jüngern Brüder aber Provinzen zur selbständigen Verwaltung erhalten sollten, führte eine Reihe blutiger Kriege und Bruderzwiste herbei, in welchen die meisten Könige eines gewaltsamen Todes starben oder verjagt im Elend verkamen, die wichtigsten Inseln und Provinzen an benachbarte Fürsten verloren gingen und die Adelsaristokratie alle Gewalt an sich riß. Zu der Steuerfreiheit erlangten die großen Gutsbesitzer jetzt auch noch eigene Gerichtsbarkeit, indem sie an die Stelle der alten Districtgerichte, vor denen Alle ohne Unterschied zu erscheinen hatten, ihre eignen Patrimonialgerichte setzten und deren Bereich allmählich über die kleinern Gutsbesitzer der
Waldemar IV. (Atterdag) 1340—1375. Nachbarschaft ausdehnten. Erst Waldemar IV. (Atterdag), ein thatkräftiger, unternehmender Fürst, stellte die Ordnung im Innern wieder her und vereinigte die losgerissenen Provinzen von Neuem mit Dänemark. Seine Tochter
Margaretha 1412. **Margaretha**, vermählt an Hakon VIII. von Norwegen (wo nach dem Erlöschen des von Harald Harfagr abgeleiteten Mannstammes (1319) ein König aus dem schwedischen Regentenhause der Folkunger gewählt worden war), vereinigte durch die **Union von Calmar** die drei skandinavischen Reiche unter ihrem Scepter. — Der „schwarze Tod" (§. 357), der in der Mitte des 14 Jahrhunderts die europäischen Länder heimsuchte, hielt in
1397.

Digitized by Google

Norwegen eine solche Todesernte, daß das Land ganz entvölkert ward; er raffte in Dänemark den dritten Theil der Bevölkerung hin.

b) Schweden. Auch in Schweden wurden im 12. und 13. Jahrhundert die Thronkämpfe mit solcher Erbitterung geführt, daß nur wenige Regenten eines natürlichen Todes starben, die hadernden Fürstenhäuser der Gothen oder Gothländer, im Süden, und der Schweden (Sueonen), weiter nordwärts, sich gegenseitig aufrieben und alle Macht in die Hände des ritterlichen und gewaltthätigen Adels überging. Selbst das mächtige Geschlecht der Folkunger, das mit Waldemar I. (Sohn des Jarl [Regenten] Birger, der Stockholm angelegt, den Landfrieden begründet und die Gesetzgebung verbessert hatte) um die Mitte des 13. Jahrhunderts den Thron bestieg, erlag nach einigen Menschenaltern den harten Schicksalsschlägen, die alle schwedischen Regentenhäuser trafen. Von sieben Königen dieses ruhmvollen Hauses wurden fünf entthront und starben im Kerker oder in der Verbannung. Mangel an Eintracht und Theilungen des Reichs schwächten die Folkunger; gewöhnlich stand bei den Empörungen des Adels ein Glied der königlichen Familie an der Spitze. Der angesehenste, glücklichste und gerechteste unter ihnen war der früher erwähnte Magnus, der durch die Verbesserung des Rechtszustandes sich allgemeine Achtung erwarb, so daß man ihn Ladulås d. i. Scheunenschloß nannte, „indem er Schloß vor des Bauern Scheune war." Er ward begraben in der Ruhestätte, die er in dem Franziskanerkloster zu Stockholm sich selbst unter dem Wunsche geweiht hatte, „daß sein Andenken nicht mit den Glockentönen über seinem Grabe ersterben möge." Nach der Absetzung des letzten Folkunger, Magnus' II. (der auch über Norwegen herrschte) und seines Sohnes Hakon, kam die schwedische Krone an Herzog Albrecht von Mecklenburg (Schwestersohn von Magnus). Aber die Großen, die sie ihm verliehen, entkleideten dieselbe aller Macht und übertrugen sie dann nach einigen Jahren der Königin von Dänemark und Norwegen Margaretha. Dies führte einen achtjährigen Bürgerkrieg herbei, während dessen das Reich durch Parteiung zerrissen, das Volk durch Hanseaten und Deutschritter, die dem abgesetzten Albrecht Beistand leisteten, bedrückt und die Küstenländer durch Seeräuber geplündert wurden. Endlich trug Margaretha den Sieg davon, nahm Albrecht gefangen und vereinigte die drei skandinavischen Staaten durch die Calmarer Union zu Einem Königreich, jedoch mit der Bedingung, daß jedes der Länder seine eigenthümliche Verfassung und Rechte bewahren sollte. „Was aber eine solche von den Mächtigen nach zufälligen Bewegungsgründen beschlossene Vereinigung war und werden konnte, davon ist gar keine Ahnung zu vernehmen, weder bei den Stiftern, noch bei irgend einem Andern; daher auch die äußere Vereinigung eine innere Spaltung gebar und die Union nur ein großer Name ist, der ohne einen Sinn vorübergegangen."

Folkunger in Schweden. Waldemar I. 1250—75.

Magnus Ladulås 1275—1290.

Magnus II. 1319—63.

Albrecht von Mecklenburg 1363—89.

Margaretha —1412.

1397.

§. 403. Skandinavien seit der Union von Calmar. Die Calmarer Union war für alle drei Reiche unheilvoll und sowohl wegen des Nachbarhasses und der Nationaleifersucht, als wegen der Kraftlosigkeit der meisten

Digitized by Google

Regenten ohne Halt und Dauer*). In Dänemark wurden die Könige von dem Grundadel durch Wahlcapitulationen so beschränkt, daß sie mehr die Vorsteher des Reichsraths als die Regenten eines freien Volks zu sein schienen; Norwegen verlor seine Selbständigkeit und wurde fortan als dänische Provinz behandelt, und daß Schweden nicht ein gleiches Schicksal hatte, verdankte es nur seinem beharrlichen und kräftigen Widerstand und der Ohnmacht der gegnerischen Könige. Die Hanseaten, die eine feste Vereinigung der drei Reiche auf alle Weise zu hindern suchten, nährten Eifersucht und Mißtrauen gegen die in Kopenhagen residirenden Könige, deren Vögte und Beamten in Schweden wie in einem eroberten Lande schalteten; da aber der Neid der Großen, die keinem einheimischen Edelmanne die Krone gönnten, die Herrschaft der Dänen begünstigte, so trat der eigenthümliche Zustand ein, daß die Union nie in Kraft und nie ganz aufgelöst war. Die fremden Vögte wurden zwar in Schweden verjagt, und dem Vertrag die Bedingung beigefügt, daß nur Einheimische die Würde eines Reichsverwesers bekleiden dürften, aber wenn ein solcher nach der Königskrone griff, wie Karl Knutson um die Mitte des 15. Jahrhunderts, so traten seine Standesgenossen vereint wider ihn auf. Dieses eigene Verhältniß erkannte der tapfere, kluge und volksthümliche Reichsverweser Sten Sture, der das Schattenbild einer dänischen Herrschaft unter Christian I. (mit dem das Haus Oldenburg in Dänemark zur Regierung kam) und seinem Sohne Johann bestehen ließ, aber als unabhängiger Reichsverweser kräftig und weise in Schweden regierte. Er hielt den Adel in Gehorsam und Unterwürfigkeit; er verhinderte Aufstände, indem er schlau die Eifersucht zwischen den geistlichen und weltlichen Großen nährte und beiden einen mächtigen Feind in den Deputirten der Städte und Freibauern schuf; er hob die Cultur des Landes, indem er die Universität Upsala gründete, Gelehrte ins Land rief und die Errichtung von Buchdruckereien beförderte. Allein als sein zweiter Nachfolger Sten Sture der jüngere mit dem leidenschaftlichen Erzbischof von Upsala, Gustav Trolle, zerfiel, gelang es dem unternehmenden aber gewaltthätigen Christian II. mit Hülfe des letztern, die Herrschaft Dänemarks über Schweden wieder neu zu begründen. Sten Sture wurde im Felde besiegt und tödtlich verwundet, worauf Christian 94 der einflußreichsten und mächtigsten Edlen in Stockholm enthaupten ließ (Stockholmer Blutbad). Aber diese Härte löste nach wenigen Jahren auf immer das Band zwischen Dänemark und Schweden.

Sten Sture 1471—1504. Christian I. 1448—81. Johann 1481—1513. 1520.

*) Schon unter Margaretha's Nachfolger Erich von Pommern (der mit dem von den Lübeckern unterstützten Herzog von Holstein einen langen, unglücklichen Krieg um den Besitz von Schleswig führte) erhoben sich die Schweden unter dem hochsinnigen Dalekarlier Engelbrecht, Engelbrechts Sohn, wider die dänischen Vögte und die drückende Besteuerung und wählten einen einheimischen Reichsverweser. Als Erich bald nachher auch in Dänemark abgesetzt und genöthigt ward, sich nach Gothland zu flüchten, wo er noch zehn Jahre lang ein Freibeuterleben führte, erkannten die Schweden den von den Dänen (ohne ihre Zuziehung) gewählten neuen

Erich v. Pommern 1412—39.

Digitized by Google

König Herzog Christoph von Bayern (Erichs Schwestersohn) ebenfalls als gemeinschaftlichen Monarchen an; aber der baldige Tod des kraftlosen Regenten trennte die Vereinigung wieder. Nunmehr erlangte der Reichsmarschall Karl Knutson (Karl VIII.) die Krone von Schweden, und vereinigte auf kurze Zeit Norwegen damit, indeß die Dänen den Herzog von Oldenburg, Christian I., auf ihren Thron beriefen. Aber Karl Knutson machte sich durch Härte und Habsucht verhaßt. Mit einer stehenden Armee hielt er den Adel nieder und verbannte die ihm feindlich gesinnten Glieder desselben; durch Einziehung geistlicher Güter zur Bereicherung der Krone reizte er den Klerus und besonders dessen mächtiges Oberhaupt, den Erzbischof von Upsala; und durch Steuerdruck zog er sich den Haß des Volks zu. Nach einer kurzen Regierung sah sich daher der Schwedenkönig durch eine drohende, von dem Adel und der Geistlichkeit gemeinschaftlich geleitete Empörung zur Flucht nach Danzig genöthigt, worauf Christian I. in Upsala gekrönt und die Union der drei Reiche erneuert wurde. Aber auch Christian zerfiel mit der Geistlichkeit, die er umsonst durch Verhaftung des Erzbischofs zu schrecken suchte. Eine neue Empörung, durch Karl Knutson's Rückkehr zum Bürgerkrieg gesteigert, erschütterte Thron und Reich, verwilderte die Gemüther und brachte die Königswürde um alles Ansehen. Erst als Karl und der Erzbischof gestorben waren, gelang es dem Reichsverweser Sten Sture, der von dem Reformator und Geschichtschreiber Laurentius Petri als „ein geschickter, behutsamer und freimüthiger Herr, und dazu in seinen Anschlägen glückhaft" bezeichnet wird, die Ordnung wieder herzustellen und den Gesetzen Achtung zu verschaffen. Zwar ward die Union noch mehrmals erneuert und die dänischen Könige wurden wiederholt als rechtmäßige Herrscher anerkannt — allein ihren Befehlen wurde keine Folge geleistet und ihre Kriegsunternehmungen gegen Schweden, um sich Gehorsam zu erzwingen, nahmen gewöhnlich einen schlimmen Ausgang, während Sten Sture und seine beiden Nachfolger (Svante und Sten Sture der jüngere) durch Klugheit, Tapferkeit und volksthümliche Gesinnung ihre Macht befestigten.

Christoph v. Bayern 1439—48.

Svante Sture 1504—12.

6. Ungarn.

a) Ungarn unter dem Arpadischen Königshaus (bis 1301) (vgl. §§. 278, 290).

§. 404. Bald nachdem Otto's Sieg auf dem Lechfelde den Streifzügen der Ungarn, die nicht nur Deutschland nach allen Richtungen verheerten, sondern auch Italien und die Provinzen des byzantinischen Reichs mit Raub und Verwüstung heimsuchten, ein Ende gemacht, bekehrte sich Geisa zum Christenthum und ließ durch deutsche Missionare die Lehre des Evangeliums auch seinem Volke mittheilen. Aber sein Herz blieb hart und grausam; mit eigener Hand erschlug er, wer seinen Zorn reizte, und während er mit wilder Leidenschaft gegen die Götzendiener wüthete, opferte er selbst noch den falschen Göttern. Aehnlich handelte seine Gattin Sarolta, „die schöne Herrin", „ein Mannweib nach Denkart und Sitte." Was die Eltern unvollkommen begonnen, führte der Sohn Stephan der Heilige, der von Papst Silvester II. die heilige Krone empfing, womit er selbst als erster christlicher König und alle seine Nachfolger gekrönt wurden, mit Hülfe der eifrigen Glaubensboten Radla und Astrik zur Vollendung. Durch Gründung von zehn Bisthümern und Herbeiziehung thätiger Benediktinermönche sicherte er dem Christenthum, dem die Magyaren theils aus innerer Rohheit, theils aus Haß gegen die Deutschen

Geisa 972—997. 973.

Stephan d. Heilige c. 1000.

Digitized by Google

abhold waren, den Sieg. Zugleich suchte er die neue Königsmacht zu heben, indem er das ganze Land in (72) Comitate (Gespanschaften) theilte, den von ihm ernannten Vorstehern das Kriegswesen, die Verwaltung und Rechtspflege zutheilte und die bisherigen Oberhäupter oder Horden-Häuptlinge ihrer hohen Macht allmählich beraubte. Nicht weniger war Stephan für die Ausbildung des verschiedenen Stämmen angehörenden Volks bedacht, sowohl durch Förderung des Ackerbaues, als durch Einführung zweckmäßiger Gesetze, so daß er als Begründer der Hierarchie, als Ordner des Staats und als Gesetzgeber des Volks einer rühmlichen Auszeichnung würdig ist.

§. 405. Stephans Vorliebe für Deutsche und Italiener erzeugte bei den auf ihre Nationalität eifersüchtigen Magyaren großen Widerwillen gegen seine Kirchen- und Staats-Reformen, so daß, als der Nachfolger in gleichem Geiste fortfuhr, sich eine nationale Gegenpartei wider ihn erhob und einen verheerenden Thronkrieg begann, durch den die ungarische Krone ein Lehn des deutschen Kaisers Heinrichs III. ward (§. 295). Erst unter Ladislaus kehrte die Ruhe zurück, worauf die Nation nicht nur ihre alte Unabhängigkeit wieder erkämpfte, sondern auch Kroatien und Dalmatien eroberte. Aber der Mangel eines Erbfolgegesetzes und die Abneigung des Volks gegen das Christenthum und die abendländische Cultur, die ihm statt der alten, wilden Freiheit Leibeigenschaft, Frohndienste und beschwerlichen Landbau brachten, stürzten das Reich in neue Verwirrung und verwildernde Thronkämpfe. Unter Geisa II. ließen sich Schaaren flandrischer und niederdeutscher Ansiedler, „kriegsluftige Gesellen aus verschiedenen Gauen unseres Vaterlandes", in Siebenbürgen nieder, welche unter dem Namen Sachsen bis auf den heutigen Tag ihre vaterländischen Sitten, Sprache und Einrichtungen beibehielten. Sie haben das Land durch Fleiß und Ausdauer aus einer Wüste in einen blühenden Landstrich mit reichen Städten und wohlhabenden Dörfern umgeschaffen und sich ihre großen Freiheiten — eigene Gerichtsbarkeit, freie Wahl der Beamten und Geistlichen u. dergl. gegen alle Anfechtungen kräftig gewahrt. Um 1160 gründete ein edler Bürger aus Nürnberg Hermannstadt; die andern größern Städte, wie Klausenburg und Kronstadt, entstanden nicht viel später. Im 13. Jahrhundert erzwangen die Großen (Magnaten) von König Andreas II., dem Kreuzfahrer (§. 325), einen Freibrief (das goldene Privilegium), der dem Adel und Klerus wichtige Rechte (darunter Steuerfreiheit und persönlichen Schutz gegen richterliche Willkür) zusicherte und, wie in England die Magna charta (§. 373), die Grundlage zu Ungarns freier Verfassung bildete. Eine Verletzung des „goldenen Privilegiums" durch den König berechtigte den Adel zu gewaffneter Widersetzlichkeit. Die bald nachher erfolgten grausenhaften Verheerungen der Mongolen (§. 332) nach der Schlacht auf dem Mohyfelde entvölkerten das Land so sehr, daß nach ihrem Abzug König Bela IV. gerathen fand, deutsche und italienische Colonisten herbeizurufen, was die Gründung von Städten (Ofen 1245), die bessere Bebauung des Bodens, die Anlegung von Weinbergen, die

Ladislaus c. 1080.

Geisa II. c. 1150.

1222. Andreas II. 1205—1235.

1241.

Bela IV. 1235—70.

Digitized by Google

Benutzung der Bergwerke u. dgl. zur Folge hatte. Auf ihn folgten noch drei Könige aus dem Herrscherhause Arpads, Stephan V., Ladislaus der Cumane und Andreas III. der Venetianer. Stephan V. 1270—72. Ladislaus 1272—90. Andreas III. 1290—1301.

b) Ungarn als Wahlreich.

§. 406. Als mit Andreas III. die arpadische Dynastie ausstarb, wankte der Thron einige Jahre, bis Karl Robert von dem zu Neapel regierenden Hause Anjou (§. 391) ihn befestigte und gesichert seinem Sohne **Ludwig dem Großen** hinterließ. Unter diesem als Kriegsheld und Regent gleich ausgezeichneten König gelangte Ungarn auf den Gipfel äußerer Macht und innerer Cultur. Ludwig erwarb die Krone von Polen, dehnte Ungarns Grenzen an der Niederdonau über die Wallachei, Bulgarien u. a. O. aus und zwang die Venetianer zu einem jährlichen Tribut. Sein Reich berührte die Küsten des schwarzen, adriatischen und baltischen Meers und begriff Völker von sehr verschiedenen Sitten, Sprachen und Culturstufen in sich; aber so groß war sein Herrschergeist, daß er an der Mündung der Weichsel wie an der Save gleich geliebt und gefürchtet war. Durch seine italienischen Kriegszüge (§. 391) wurden die Ungarn mit den Vortheilen der Civilisation vertraut und folgten nun gerne seinen Anordnungen. Die Hügel um Tokay wurden mit Reben bepflanzt, die Gesetzgebung erhielt treffliche Verbesserungen, die Bürger und Bauern wurden gegen Druck und Willkür sicher gestellt; Bildungsanstalten (Universität in Fünfkirchen) traten ins Leben. — Nach Ludwigs Tod wurde Ungarn abermals die Beute wüthender Parteien und Thronkämpfe, bis sich zuletzt sein Schwiegersohn, der deutsche Kaiser Sigismund, mehr durch Nachgeben als Kraft, sowohl gegen die Großen, die ihn sogar einige Monate gefangen hielten, als gegen die Osmanen und andere Feinde, behauptete und bei seinem Tode die ungarische Krone seiner zuerst mit Albrecht von Oesterreich, dann mit Wladislav von Polen vermählten Tochter Elisabeth hinterließ. 1301. Karl Robert 1308—1342. Ludwig d. Große 1342—82. 1404. 1437.

Unter Sigismund erhielt die Nationalrepräsentation ihre Ausbildung. Vier Stände, Prälaten, hoher und niederer Adel und Städteabgeordnete sollten über Noth und Nutzen des Reichs berathen und beschließen; die beiden erstern führen den Namen Magnaten, während unter der Benennung Stände meistens nur die beiden letztern verstanden werden. Seit dem Reichstag von 1405 verstand Sigismund durch kühne Reformen „das Bürgerthum zu heben, die Zahl und den Wohlstand der Städte zu steigern; indem den Gutsunterthanen das Recht gegeben ward, in die Städte zu ziehen und an ihren Rechten und Freiheiten Theil zu nehmen, kam auch in die bürgerliche Bevölkerung ein neuer Impuls, der auf ihr Verhältniß zu den Gutsherren günstig einwirken konnte. Auch dem zahlreichen kleinen Adel wurden manche Begünstigungen zugewandt; vor Allem auf ihn war das Banderium des Königs berechnet, der Anfang eines stehenden Heeres, durch das die Krone von dem guten Willen der Magnaten und ihrem Dienstgefolge unabhängig wurde." Von dem an bildeten die „Stände" ein verfassungsmäßiges Gegengewicht gegen die Tafeln der Reichsfürsten oder der „Staaten."

Digitized by Google

1444. §. 407. Nachdem Wladislav in der Schlacht von Varna (§. 413) wider die osmanischen Türken gefallen, führte der heldenmüthige **Hunyad** (Woiwode von Siebenbürgen) die Reichsverweſung von Ungarn für Albrechts minderjährigen Sohn Ladislaus (Posthumus) und bekämpfte zuerſt
1456. die ſtreitbaren Osmanen mit Glück und Ruhm. Nach ſeinem Tode verhängte der undankbare, mit Mißtrauen erfüllte König ſchwere Verfolgungen über
1457. deſſen Geſchlecht, das er ganz ausgerottet haben würde, wäre er nicht ſelbſt
1458. im nächſten Jahr ins Grab geſunken. Nun führte die ungariſche Nation Hu-
Matthias Corvinus 1458—90. nyads kräftigen Sohn **Matthias Corvinus** aus dem Kerker auf den Thron, wo er ſich während einer 32jährigen ruhmvollen Regierung als würdigen Nachfolger Stephans des Heiligen und Ludwigs des Großen bewies. Matthias glänzte in den Künſten des Krieges wie des Friedens und alle ſeine Handlungen tragen eine großartige Prägung. Er hielt die Macht der Osmanen in Schranken und entriß ihnen Bosnien; er zwang Friedrich III. zur Flucht aus Wien und zu beträchtlichen Abtretungen in den öſterreichiſchen Staaten; er brachte Mähren, Schleſien und die Lauſitz auf einige Zeit an Ungarn und verbeſſerte das Kriegsweſen. Seine „ſchwarze Legion" war der Schrecken ſeiner Feinde. — In Ofen (Buda) und Preßburg wurden durch ihn neue Univerſitäten gegründet, mit großen Koſten eine herrliche Bibliothek angelegt und die Cultur des Volks durch Herbeiziehung fremder (beſonders italieniſcher) Gelehrten und Künſtler, Buchdrucker und Baumeiſter, Gärtner, Oekonomen (Ackerbauverſtändiger) und Gewerbsleute nach allen Seiten gehoben. Dabei ſicherte er den Landfrieden und handhabte Recht und Gerechtigkeit mit ſolcher Kraft, daß ſein Name noch lange im Munde des Volkes fortlebte. („Matthias iſt todt, die Gerechtigkeit ward mit ihm begraben.") — Unter
Wladislav 1490—1516. ſeinen Nachfolgern Wladislav von Böhmen und deſſen Sohn Ludwig II. gingen alle dieſe Vortheile wieder verloren. Die Türken eroberten Bosnien
Ludwig II. 1516—26. und erſtürmten Belgrad; ſchimpfliche Friedensſchlüſſe und Verträge löſten die weſtlichen Erwerbungen wieder von Ungarn los; die Fehden zwiſchen dem Adel und den Prälaten brachen ungehindert aus; „ein Feldzug gegen die Türken verwandelte ſich in einen Aufſtand der Bauern, in Morden und Sengen gegen Städte und Schlöſſer der Edelleute, bis die Bauernheere endlich geſprengt und der Aufruhr in einem Blutbade erſäuft war." Dabei wurde die Königsmacht durch eine Capitulation ſo beſchränkt, daß fortan nicht nur das Steuerweſen, ſondern ſelbſt Krieg und Frieden von dem Nationalconvent abhängig waren, und zuletzt die Magnaten alle Gewalt an ſich riſſen. Und um die Verwirrung vollſtändig zu machen, ſtürmten die Osmanen wieder mit
1526. Heeresmacht herbei, erſchlugen den König bei Mohacs (§. 415) und führten den Staat der Auflöſung entgegen. „Nach dem Abzuge der Türken lag das Schlachtfeld bei Mohacs wie ſie es verlaſſen. Die Natur ſelbſt, die aus Schauder vor jeder Verweſung ihre eigenen Todtengräber hält, mußte das Geſchäft der Leichenbeſtattung übernehmen. Schaaren von Raubvögeln hatten ſich geſammelt und wilde Hunde ſtreiften um das Schlachtfeld, ſo daß der Wanderer

Digitized by Google

nicht sicher war, von ihnen angefallen zu werden. So rasch bricht die Oede und Wildniß durch, wo die Cultur nur auf kurze Augenblicke ihre Werke verläßt! Gleichzeitig sehen wir einige Magnaten, selbst in der Flucht vor den Türken, flüchtenden Geistlichen Kirchenkleinodien abjagen, nicht das Unglück im Unglücksgefährten, keine Justiz, nicht einmal den göttlichen Zorn achtend, der schon hinter ihnen herfuhr." Nach Ludwigs Fall entstand ein unglücklicher Thronstreit zwischen dem reichen Edelmann Johann Zapolya und Ferdinand von Oesterreich, der als Gemahl der Königin Anna, Ludwigs Schwester, nach Landesrecht und Ehevertrag gegründete Ansprüche auf die ungarische Krone hatte. Mit diesem Thronstreit, der durch innere Parteiung sich zu einem langen verheerenden Krieg gestaltete, begann „Ungarns Fall." „Drei Jahre nach der Schlacht bei Mohacs küßte Ungarns erwählter König, der Woiwode Zapolya, auf jenem Schlachtfelde dem Sultan Suleiman die Hand, um später von ihm die ungarische Krone zu erhalten und von einem türkischen General-Lieutenant als König von Ungarn eingesetzt zu werden." Durch die Einmischung der Türken, die für ihren Schützling ins Feld rückten, wurde endlich das Land in zwei ohnmächtige Hälften gespalten, in Siebenbürgen und Ost-Ungarn bis zur Theiß, das unter türkischer Botmäßigkeit stand, und in West-Ungarn, das Ferdinand gegen Entrichtung eines jährlichen Tributs mit seinen andern Reichen vereinigte, es aber während seiner ganzen Regierungszeit mit den Waffen in der Hand hüten mußte. 1526.

7. Polen.

a) Polen unter den Piasten —1386.

§. 408. Die große, unübersehbare Ebene an der Weichsel und die Länder an der Oder und Warthe waren von slavischen Volksstämmen bewohnt, die bald von Einem Oberhaupt regiert wurden, bald durch Erbvertheilungen in mehrere Fürstenthümer getrennt waren. Seit der Bekehrung des Herzogs Mieszko (Miecislav) zum Christenthum durch deutsche Missionare (§. 288) galt Polen für ein Reichslehn, hing aber sehr lose mit dem deutschen Kaiserthum zusammen und machte sich unter Friedrich II. ganz davon frei. Es gestaltete sich ein polnisches Reich, das in seinen staatlichen und kirchlichen Einrichtungen mit den römisch-germanischen Staaten der Zeit deutliche Züge der Verwandtschaft trug, aber doch keine Provinz Deutschlands war, sondern durchaus eigenartig blieb und der Entwickelung der Nationalität freien Raum ließ. Vielfache Theilungen schwächten und zerrissen das polnische Reich, so daß sich im 12. Jahrhundert die schlesischen Fürstenthümer an der Oder ganz ablösten und germanisirt wurden. Dasselbe wäre vielleicht auch bei andern eingetreten, wenn nicht die Angriffe der Deutschen, Russen und Preußen immer wieder Vereinigungen unter Einem tapfern Heerführer nöthig gemacht hätten. Um den wilden Preußen widerstehen zu können, rief der polnische Herzog von Masovien den deutschen Ritterorden in das Culmer Miecislav 966.

Digitized by Google

Land (§§. 308. 342), ein für die Cultur und Schicksale der Ostseeküsten höchst folgenreicher Schritt, den er jedoch bald zu bereuen Ursache hatte. Bedeutend wurde Polen erst im 14. Jahrhundert, als der Enkel Konrads von Masovien, **Wladislav**, Lokticl d. i. Ellenlang genannt, der vierte Herzog dieses Namens, die Fürstenthümer an der Warthe (Posen u. a.) als Großpolen mit den Ländern an der Weichsel (Klein-Polen) dauernd vereinigte, sich in Krakau als König Wladislav I. krönen ließ und die Königswürde auf seine Nachkommen vererbte. Sein Sohn **Kasimir** der Große, der durch die Eroberung von Galizien und Rothrußland die im Norden an den deutschen Orden eingebüßten Länderstrecken ersetzte, erwarb sich als Gesetzgeber hohe Verdienste um Polen. Aber so sehr er auch die Macht des Adels zu brechen suchte und das Städtewesen begünstigte — bei einer so kriegerischen und aller Cultur ermangelnden Nation konnte kein freier Bürgerstand erblühen. Die auf den Säbel gegründete Herrschaft blieb fortwährend beim Adel, Geld, Kleinhandel und Gewerbwesen in den Händen der Juden; der Bauer führte als leibeigener Knecht ein trübseliges Leben und gewann auf den ergiebigen Kornfeldern an der Weichsel nur einen ärmlichen Unterhalt. Die Gründung der Universität Krakau zeugt zwar von Kasimirs hohem Sinn, war aber bei der Rohheit der Nation von wenig Einfluß. Mit ihm erlosch der Mannsstamm der Piasten, worauf die Polen die Krone Kasimir's Schwestersohn **Ludwig dem Großen** von Ungarn übertrugen, der die Zuneigung des Adels durch einen Freibrief erkaufte, wodurch demselben unter andern Privilegien gänzliche Steuerfreiheit zugesichert ward (vergl. §. 406). Auch Ludwig hinterließ nur Töchter, daher wurde Polen wieder von Ungarn getrennt und der zweiten Tochter Hedwig und ihrem Gemahl, dem Herzog **Jagello** von Lithauen, übertragen.

Wladislav Lokticl c. 1320. — 1320. — Kasimir d. Große 1333—70. — Ludwig d. Große 1370—82. — 1386.

b) Polen unter den Jagellonen (1386—1572).

§. 409. Von nun an war Polen ein Wahlreich. Jagello (oder Wladislav II., wie er sich nannte, als er mit der Taufe die Krone empfing) fügte dem polnischen Reiche Lithauen bei, nachdem er daselbst das Christenthum begründet und die Götzenbilder umgestürzt. Die wollenen Röcke, die bei der Taufe vertheilt wurden, führten Tausende von halbwilden Letten dem neuen Glauben zu. Durch die Schlacht von Tannenberg (§. 342) schwächte er den deutschen Orden dermaßen, daß derselbe seine Herrschaft und Selbständigkeit nicht mehr lange zu behaupten vermochte. Um die Städte des Ordens an der Wurzel zu treffen, wies er dem polnischen Handel eine neue Straße von Stettin über Posen nach Krakau. Schon Jagello vermehrte die Privilegien des Adels, um die Wahl seines Sohnes Wladislav III. (unter dem nochmals Ungarn mit Polen vereinigt ward) durchzusetzen; und als dieser nach kurzer selbständiger Regierung bei Varna wider die Türken gefallen war (§. 413) und die Nation nach einigem Bedenken seinen Oheim **Kasimir** auf den Thron hob, da erlangte die Adelsaristokratie solche Uebermacht, daß

15. Juli 1410. — Wladislav III. 1434—1444. — Kasimir IV. 1447—92.

Digitized by Google

sie fortan als die einzig wahre Nationalrepräsentation, von welcher der König abhing, anzusehen war. — Der lange Krieg, durch welchen Kasimir den deutschen Orden in dem Frieden von Thorn zur Abtretung von Culm, 1466.
Elbing, Marienburg und andern Territorien und zur Anerkennung der polnischen Oberlehnsherrlichkeit über das übrige Gebiet zwang, machte eine öftere Einberufung des Adels zu den polnischen Reichstagen, welche Steuer- und Truppenaushebungen zu bewilligen hatten, nothwendig. Um sich nun die dadurch herbeigeführte Beschwerlichkeit zu erleichtern und doch nichts von ihren Rechten einzubüßen, trafen die Edelleute die Einrichtung, daß aus allen Woiwodschaften eine bestimmte Zahl bevollmächtigter Landboten die Reichstage besuchte, denen dann der König noch einige Repräsentanten der Geistlichkeit und des höhern Beamtenstandes (die Senatoren) beifügte. Ohne die Zustimmung dieser Reichsvertretung, wobei von einer Zuziehung des Bürgerstandes keine Rede war, konnte der König weder im Steuerwesen und in der Gesetzgebung eine Anordnung treffen, noch auch irgend etwas von Bedeutung, sei es in der Verwaltung oder im Krieg oder auf diplomatischem Wege, ausführen. Die Edelleute galten für die einzig wahren Staatsbürger und der Grundsatz, daß sie einander völlig gleich seien, erhöhte ihre Macht in demselben Grade, als häufiger Thronwechsel und Erbfolgekriege die Königsgewalt schwächten. Zwar befestigte im Reformationszeitalter König Sigismund die Oberlehnsherrlichkeit von Polen über das von dem lutherisch gewordenen Hochmeister des Deutsch-Ordens neugegründete Herzogthum Preußen (§§. 446. 467), belehnte den gleichfalls zum Protestantismus übergetretenen Heermeister des Schwertordens Gotthard **Kettler** mit Kurland und brachte Livland an das polnische Reich, aber die mächtig vorstrebende Macht der Russen im Osten und Norden und der Eroberungstrieb der Osmanen im Süden versetzten dem Reiche furchtbare Stöße, zumal da bei der Selbstsucht des Adels die Kosten der ganzen Vertheidigung durch einen militärischen Grenzcordon dem König allein aufgebürdet wurden.

8. Das russische Reich.

§. 410. Als der Urenkel des Waräger-Häuptlings Rurik (§. 288), Wladimir der Große, der in Kiew seinen Sitz hatte, die griechisch-christliche Kirche in seinem Reiche einführte und die Opferaltäre der un- c. 1000.
gestalteten Götzen umstürzte, erstreckte sich dasselbe vom Dniepr bis zum Ladoga-See und an die Ufer der Düna. Aber unter seinen Nachfolgern verlor es durch Erbtheilungen seine Kraft und Stärke: kriegerische Fürsten und Großfürsten zersplitterten zwei Jahrhunderte lang durch innere Kriege die Kräfte der Nation so sehr, daß die streitbaren Lithauer, Polen, Schwertbrüder u. a. im Westen große Länderstrecken an sich rissen und endlich die Mongolen (nach den Kerntruppen des Heeres auch Tataren genannt) nach der blutigen Schlacht an der Kalka bis zum Dniepr vordrangen, die ge- 1224.
fangenen Russen treulos ermordeten und die drei Großfürsten Mstislav, An-

Digitized by Google

dreas und Alexander unter Brettern erstickten und auf ihren Leichen ein gräßliches Siegesmahl feierten. Funfzehn Jahre später setzten die Tataren ihre
1240. Eroberungszüge fort. Sie stürmten Kiew, den glänzenden Herrschersitz, mordeten die Einwohner nach der tapfersten Gegenwehr und legten die Stadt mit ihren zahlreichen Kirchen und Denkmälern alter Kunst, mit ihrem Welthandel und ihrem Reichthum in Asche. Dann eroberten sie alles Land vom Dniepr bis an die Weichsel und machten zuletzt, nachdem sie Süd- und Westrußland in eine Wüste verwandelt, so daß „die wenigen Menschen, die in den Wäldern und einsamen Orten ein kärgliches Leben fristeten, der Todten Ruhe beneideten," das ganze Reich zinspflichtig. Der Groß-Chan der goldenen Horde von Kaptschak, dessen Residenz und Standlager im Osten der Wolga war, erhob zwei Jahrhunderte lang einen drückenden Tribut von den russischen Fürsten und ihren Unterthanen und schaltete als Oberrichter und Gebieter über Land und Leute. Was war gegen ein solches Nationalun-
1241. glück der glorreiche Sieg, den Alexander Newski an der Newa über die Schwertritter davon trug? Vergebens bemühte sich der tapfere Großfürst Demetrius Iwanowitsch, das schwere Joch abzuschütteln; die Mongolen
1380. verbrannten seine Hauptstadt Moskau und zwangen ihn zur alten Unterwürfigkeit. Erst als innere Zwietracht und Timur's Waffenglück (§. 412) die Macht der goldenen Horde gebrochen, gelang es dem Großfürsten **Iwan Wasiljewitsch** dem Großen von **Moskau** (wohin sein Großvater Iwan
Iwan Wasiljewitsch der Große 1462—1505. nach der Einnahme Kiews durch die Lithauer seine Residenz verlegt hatte), sein Reich von der Zinspflicht zu befreien und durch glückliche Kriege nach allen Seiten hin auszudehnen. Durch die Anlegung fester Städte an der Ostgrenze (Cherkask am Don u. a.) sollten in Zukunft feindliche Einfälle abgehalten und neue Eroberungen angebahnt werden. Die reiche, dem Hansebunde angehörende Handelsstadt Nowgorod (§. 344), der es gelungen war, sich der russischen Herrschaft zu entziehen, ein republikanisches Gemeinwesen zu begründen und ihre Freiheit durch eine starke Bürgermacht Jahrhunderte lang zu be-
1478. haupten, wurde unterworfen, ihrer Rechte beraubt und eine Anzahl ihrer ersten Bürger nach andern Städten verpflanzt; selbst Lithauen fühlte, daß ein neuer Geist über Rußland gekommen. Iwan's Vermählung mit einer Nichte des letzten christlichen Kaisers in Konstantinopel öffnete der byzantinischen Bildung einen Weg in das Moskowitenreich und lenkte die Blicke der Czaaren auf das oströmische Reich, dessen zweiköpfigen Adler Iwan in das russische Wappen aufnahm und dadurch seinen Nachfolgern die Pflicht auflegte, den byzantinischen Staat als das rechtmäßige Erbe der moskowitischen Herrscher anzusehen und darnach zu handeln. Denn „es zog den Slaven des Nordens so sehnsüchtig und unwiderstehlich nach den Gestaden der Levante, wie einst die Germanen nach Italien." Seit der Eroberung Konstantinopels durch die Türken (§. 414) wurde der russische Metropolite (später Patriarch) von den einheimischen Bischöfen gewählt und somit auch die kirchliche Unabhängigkeit errungen. Iwan war nicht blos despotischer Eroberer — er war

Digitized by Google

auch Gesetzgeber und Staatsordner. Um künftigen Erbfolgekriegen vorzubeugen, traf er Verfügungen über Thronfolge und Einheit und Untheilbarkeit des Reichs; und um unter seinem barbarischen Volke den Keim der Cultur zu pflanzen, ließ er Handwerker und Bauleute aus Deutschland und Italien kommen. Der von ihm zum Schutze seiner Hauptstadt **Moskau** angelegte **Kreml** (Citadelle) zeugt von seinem großartigen Sinn. Aber er schritt über die Erde wie ein zermalmender Orkan. „Vor seinem Geiste und Willen zitterte das ganze Haus und Volk; schüchterne Frauen sollen vor seinem zornigen und flammenden Blicke in Ohnmacht gesunken sein; selten oder nie soll ein Bittsteller sich seinem Throne zu nahen gewagt und keiner der Großen an der fürstlichen Tafel sich erkühnt haben, ein Wort dem andern zuzuflüstern oder seinen Platz zu verlassen, wenn zufällig der Herrscher, überladen von Speise und Trank, in Schlaf verfiel und ganze Stunden lang schlummerte." Iwans Enkel **Iwan Wasiljewitsch II.** der **Schreckliche**, der sich zuerst den Titel eines **Czaar** oder „**Selbstherrschers aller Reußen**" beilegte, schritt auf den blutigen Pfaden des Vaters fort und suchte durch dieselben Mittel Rußland zu cultiviren und zu vergrößern. Er eroberte **Kasan** und **Astrakan**, dehnte sein Reich bis zum **Kaukasus** aus und traf Anstalten zur Entdeckung und **gänzlichen Unterwerfung Sibiriens**. Durch Errichtung der Schützenschaar der **Strelzi** (Strelitzen) legte er den Grund zu einer stehenden Kriegsmacht. Aber noch über ein Jahrhundert lag auf Rußland die Nacht der Barbarei; nur der Trieb roher nomadenhafter Eroberung gab sich kund; es war noch keine Ahnung vorhanden weder von dem festen Rechtsstaate der Römer, noch von der reichen Individualität der Germanen; aller Handel war in den Händen der Hanseaten, besonders der **Lübecker**; es fehlte jede Spur der Grundstoffe, aus welchen die abendländischen Staaten erwachsen sind. Mit Iwans Sohn **Feodor** erlosch der **Rurikſche Mannsstamm**, nachdem der Umfang des russischen Reichs seit der Mitte des 15. Jahrhunderts von 18,000 Quadratmeilen auf 100,000 gestiegen war. — An den Wasserfällen des Dniepr, am Don und am Fuße des Kaukasus lebten die wohlberittenen, streitfertigen Stämme der **Kosacken**, die aus einer Vermischung tatarischer und russischer Räuberhorden entstanden zu sein scheinen, unter selbstgewählten Häuptlingen in wilder Unabhängigkeit und steten Kämpfen mit Polen und Mongolen, bis es Iwan und seinen Nachfolgern glückte, sie zur Unterwerfung zu bringen.

Iwan Wasiljewitsch II. 1533—84.

1598.

9. Das Reich der Osmanischen Türken.

§. 411. Gegen Ende des 13. Jahrhunderts verließen die **Osmanen**, streitbare Nomadenhorden, ihre bisherigen Wohnsitze in den Ostgegenden des kaspischen Meeres, um dem Schwerte der **Mongolen** zu entrinnen, und erkämpften sich in Kleinasien die Trümmer des **Seldschukkenreichs** (§. 301. 2). Mit den kriegerischen, durch mohammedanische **Derwische** zum Kampfe wider die Christen begeisterten und von der Aussicht auf Beute ange-

Digitized by Google

1299. triebenen Schaaren drang Osman durch die olympischen Pässe nach Bithynien, erhob Prusa (Brussa, Bursa) zu seinem Herrschersitz und behauptete seine Eroberung gegen die schlaffen Griechen und die von ihnen zu Hülfe gerufenen abendländischen Söldner (Catalonier). Seine Nachfolger verbesserten das Kriegswesen, indem sie aus den schönsten und kräftigsten Jünglingen, die sie bei den besiegten christlichen Völkern aushoben und zum Islam bekehrten, durch kriegerische Erziehung ein streitbares Fußvolk, die **Janitscharen**, bildeten. Bald gehorchten Nikomedien, Nikäa und das klassische Gebiet von Ilion dem Sultan (Padischah) von Bursa, indeß der byzantinische Hof durch Parteikämpfe, Hofränke und Gräuelthaten die letzte Kraft des gealterten Staats schwächte und die Eroberung desselben beschleu-
Murad I. 1361—89. nigte. Nachdem Murad I., der eigentliche Begründer der unüberwindlichen Janitscharenmacht, ganz Kleinasien unter seine Herrschaft gebracht, setzte er nach Europa über und unterwarf in einigen Feldzügen alles Land vom Hellespont bis zum Hämus. Adrianopel wurde eingenommen, mit glänzenden Moscheen geschmückt und zu Murad's Herrschersitz erkoren; vor dem siegreichen Schwerte der türkischen, für den Islam begeisterten Schaaren erlagen die christlichen Herrschaften des alten Thrakiens und die entvölkerten Städte, die einst Griechen und Römer daselbst gegründet. Nur die streitbaren Serbier und Bulgaren widerstanden eine Zeit lang mit
1389. Glück. Als aber die blutige Schlacht von Kossova, wo Murad selbst von einem serbischen Jüngling erschlagen wurde, ihre Kraft gebrochen hatte, beugten auch sie sich vor dem Ungestüm der Janitscharen. Murads Sohn,
Bajazeth 1389— 1403. der thatkräftige, aber gewaltthätige **Bajazeth**, setzte den Siegeslauf seiner Vorgänger mit solchem Erfolg fort, daß man ihn den Blitz nannte. Er eroberte Makedonien und Thessalien, drang durch die Thermopylen nach dem verödeten Hellas und Peloponnes, erstürmte Argos und ließ seine raschen Reiter die Südspitze des alten Lakoniens durchstreifen. Da waffnete endlich das Abendland wider den furchtbaren Feind. Kaiser Sigismund, Beherrscher von Böhmen und Ungarn, Johann von Burgund, die Blüthe der französischen Ritterschaft, viele deutsche und böhmische Edle zogen, über 100,000 Mann stark, an die untere Donau. Aber trotz ihrer Tapferkeit und ihres Heldenmuths entschied die mörderische **Schlacht von**
1399. **Nikopolis** gegen die Christen. Mühevoll rettete sich Sigismund mit wenigen Begleitern zur See in sein Land; die französischen Grafen und Ritter geriethen in die Gewalt der Türken und erlangten die Freiheit nur durch ein großes Lösegeld; 10,000 Gefangene niedern Rangs schlachtete Bajazeth den Manen seiner Gefallenen. Bosnien war der Preis des Siegs und die zinspflichtige Hauptstadt des byzantinischen Reichs, zu deren Belagerung der Sultan jetzt schritt, hätte trotz ihrer Festigkeit schwerlich seinem Angriffe widerstanden, wäre nicht unerwartet ein Feind erschienen, der auf größern und blutigern Pfaden als Bajazeth selbst einherschritt.

Digitized by Google

§. 412. Timur der Mongole. Dieser Feind war der kriegerische und kluge Mongolenbeherrscher **Timur der Lahme** (Tamerlan, Timurlank), ein Nachkomme Dschengis-Chans (§. 332), dessen verfallenes Reich er wieder aufzurichten beschloß. An der Spitze streitbarer Hirtenschaaren verließ er Samarkand, seinen reizend gelegenen Herrschersitz, um alle Völker von China's Mauer bis zum Mittelmeer und von den Grenzen Aegyptens bis nach Moskau zu unterwerfen; Persien (Iran) wurde mit Blut getränkt, in Indien wurden alle Kriegsgefangenen unter den Mauern von Delhi niedergehauen, damit „der große Mogol" aus Timurs Geschlecht mit Sicherheit die Herrschaft über Hindustan führen möge; Rauch, Trümmer und Leichenhügel bezeichneten seinen Siegeslauf; Schädelstätten mit Tausenden von grinsenden Todtenköpfen waren seine Trophäen. Nachdem Timur Bagdad zum zweitenmal zerstört (§. 332), das herrliche Damaskus niedergebrannt und Syrien den Mammeluken entrissen hatte, füllte er Kleinasien und die Länder an der Wolga mit Verwüstung und Entsetzen. Er vernichtete in einer entscheidenden Schlacht die Heeresmacht des Groß-Chans von Kaptschak, der ihm mit tatarischen und slavischen Völkern entgegen gezogen war, eroberte Moskau und verwüstete ganz Klein- und Großrußland. Unermeßlich war seine Beute an Gold und Silber, an Fellen von Zobel und Hermelin und an andern kostbaren Waaren. Da ließ Bajazeth ab von der Belagerung Konstantinopels und zog dem Welteroberer entgegen. Bei **Angora** (Ancyra) im alten Galatien wurde eine furchtbare Schlacht geliefert, die trotz der Kriegskunst und Tapferkeit der Türken sich zu Gunsten des streitbaren Hirtenvolks entschied. Bajazeth gerieth in Gefangenschaft und starb im nächsten Jahr vor Kummer. Auch Timur sank bald darauf in die Gruft; sein Weltreich zerfiel eben so schnell als es entstanden war, indeß die gebrochene Macht der Osmanen bald wieder zum alten Glanz aufstieg, weil weder die schlaffen Byzantiner, noch das zwieträchtige, in viele gleichzeitige Kriege verflochtene Abendland den günstigen Augenblick zu deren Vernichtung benutzten. 1396. 1402.

§. 413. Schon dem Enkel Bajazeths, **Murad II.**, gelang es, die abtrünnigen Emire Kleinasiens wieder unter seine Botmäßigkeit zu bringen und dann die Eroberungen an der Donau und am Hämus von Neuem zu beginnen. Immer noch hielt sich das byzantinische Kaiserthum inmitten des türkischen Reichs, obwohl nur auf die Hauptstadt und einige umliegende Bezirke beschränkt und dem Padischah zinspflichtig. Da beschloß **Johann VII. Paläologos** (wie schon seine beiden Vorgänger Johann VI. und Manuel umsonst versucht), durch eine Vereinigung der morgenländischen Kirche mit der römischen sich die Hülfe des Abendlandes zu verschaffen. Zu dem Zweck begab er sich mit dem Patriarchen und vielen Bischöfen nach Italien, wo man lange und heftige Disputationen über die Frage, ob der Geist vom Vater **und Sohn** oder nur vom Vater ausgehe und über andere unergründliche oder unwesentliche Dinge anstellte, indeß das Schwert der Osmanen die Existenz des byzantinischen Throns immer mehr bedrohte. Und Murad II. 1421—51. 1438.

Digitized by Google

als endlich in zweideutigen und unbestimmten Ausdrücken ein Vereinigungs-
1439. vertrag zum Abschluß kam, sprach sich die Mißbilligung der Hauptstadt gegen den zurückgekehrten Kaiser und seine Bischöfe so laut aus, daß die meisten der letztern ihre gegebene Zustimmung wieder zurücknahmen und die Trennung größer wurde als zuvor. „Theologische Streitigkeiten waren die Hauptbeschäftigung der Konstantinopolitaner; dreihundert Klöster lagen in und um der Stadt, indeß die Kriegsmacht keine fünftausend Mann betrug.“ Doch hatte der Vertrag zur Folge, daß der Papst durch seinen Legaten Julian die christlichen Fürsten zu einem Kreuzzug wider die Türken zu vereinigen und mittlerweile die Ungarn, Polen u. A. zu einem Angriff auf das osmanische Reich zu bereden suchte. Umsonst machte man geltend, daß kurz zuvor ein zehnjähriger Frieden abgeschlossen worden, — der casuistische Grundsatz, daß man gegen Ungläubige zu keiner Treue verpflichtet sei, schlug alle Einwendungen nieder. Wladislav, König von Ungarn und Polen, und der heldenmüthige Hunyad (§. 407), dessen Kriegskunst und Tapferkeit schon mehrmals die Türken zum Weichen gebracht, setzten über die Donau und drangen bis an die Küste des schwarzen Meers vor. Da verließ Murad die Stätte bei Magnesia, wo er bisher in wollüstiger Ruhe den Freuden und Sinnengenüssen gelebt, und eilte den Christen entgegen, Gott um Rache für deren Meineid anrufend.
1444 In der blutigen Schlacht bei **Varna** war der Sieg anfangs auf Hunyads Seite, aber ein übereilter Angriff Wladislavs auf die festen Reihen der Janitscharen führte zuletzt eine gänzliche Niederlage des christlichen Heers herbei. Der junge König war unter den Erschlagenen; sein Kopf wurde auf einem Spieß umhergetragen; den Legaten Julian ereilte der Tod auf der Flucht; die Früchte aller Siege Hunyads waren dahin. Murad eilte zu seinen Freuden und Genüssen zurück, die er nach vier Jahren nochmals verließ, um auf dem
1448. blutgetränkten Felde von Kossova (§. 411) neue Siege zu erkämpfen.

§. 414. Eroberung von Konstantinopel. Als nach Murads II.
Mohammed II. 1451–81. Tod sein thatkräftiger, herrschsüchtiger und blutdürstiger Sohn Mohammed II. Padischah der Osmanen ward, nahte die letzte Stunde des oströmischen Reichs. Entschlossen, Konstantinopel zu seinem Herrschersitz zu machen,
1453. kündigte er dem zinspflichtigen Kaiser den Krieg an und schritt zur Belagerung der Stadt, die, ungeachtet der innern Parteiung, durch die Tapferkeit der Genuesen und den Heldenmuth des letzten Kaisers **Konstantin** 50 Tage lang allen Stürmen und Belagerungswerkzeugen trotzte. Endlich wurden die
29. Mai. Mauern erstiegen. Da mischte sich der hochherzige Konstantin, in dem noch Sinn für alte Römergröße, für Freiheit, Religion und Nationalität lebte, in den dichtesten Haufen der Streitenden und fiel tapfer kämpfend auf den Wällen seiner Hauptstadt. Das schöne Konstantinopel, der alte Sitz byzantinischer Herrlichkeit, ward die Residenz des Sultans. Die Sophienkirche ward in eine Moschee verwandelt, den christlichen Bewohnern das Joch der Sclaverei aufgelegt und auf den Trümmern christlicher Cultur pflanzte der türkische Islam triumphirend seinen Halbmond auf. Erschrocken flohen viele gelehrte

Digitized by Google

und gebildete Griechen nach dem Abendlande und beförderten, als Ehrengäste in Florenz und Rom huldreich aufgenommen, durch Mittheilung der griechischen Sprache und Literatur die neue Zeit, die von verschiedenen Seiten zugleich hereinbrach. — Dem Fall von Konstantinopel folgte bald die Eroberung des trapezuntischen Reichs (§. 324), dessen letzter Beherrscher enthauptet wurde, so wie die Einnahme von Griechenland und Morea (Peloponnes), das die Venetianer vergebens mit aller Tapferkeit vertheidigten. Umsonst bemühten sich die Päpste Nicolaus V. und Pius II. (Aeneas Sylvius), den eingeschlummerten Religionseifer zu einem Kreuzzug wider den heftigsten Feind der Christenheit zu wecken und den Türkenzehnten als fromme Pflicht zu gebieten; nur einige ungeordnete Schaaren zogen unter dem beredten Franciskanermönch Capistrano, der einst (1451) mit seinem „Barfüßergeleit" Buße predigend durch die deutschen Lande gewandert war, um die Sünde des Baseler Concils zu sühnen, dem heldenmüthigen Hunyad in das hartbedrängte Belgrad zu Hülfe. Wie sehr auch herumziehende Mönche die Gräuelthaten und den Uebermuth der Heiden und die Noth und Leiden der Glaubensbrüder in feurigen Worten schilderten und großsprecherische Ritter bei Turnieren und Lanzenstechen mit den Waffen klirrten und nach Türkenköpfen stachen, zu einem gemeinsamen Waffenzug nach Osten war das erschlaffte Abendland nicht mehr zu begeistern. Serbien und die Walachei wurden dem osmanischen Reiche einverleibt, die Moldau ward zinspflichtig; nach Steyermark, Kärnthen und Krain machten türkische Schaaren verheerende Streifzüge; nur in den Berggegenden von Albanien und besonders im alten Epirus, dem südlichen 1467.
Theile davon, behauptete der streitbare Held Alexander Castriota **(Skanderbeg)** bis zu seinem Tod eine unabhängige Herrschaft, und Ungarns Selbständigkeit rettete Hunyads letzter Sieg bei Belgrad. Schon 1456.
hatte Mohammed in dem zerrissenen Italien festen Fuß gefaßt und seinen Blick nach Rom gerichtet, mit dessen Sturz er den Glauben an den gekreuzigten Heiland vom Erdboden zu vertilgen hoffte, als der Tod seinen Entwürfen 1481.
ein Ende machte. Er verband den Ruhm eines Kriegers und Eroberers mit dem eines Gesetzgebers. Denn er legte den Grund zu der türkischen Staatsverwaltung, Rechtspflege und Hofordnung, die Soliman später ausbildete.

Der Großherr (Sultan, Padischah) ist unbeschränkter Gebieter über Leben und Tod aller seiner Unterthanen und Besitzer alles Grundeigenthums. Sein Wille gilt als Gesetz und ist nur durch die Gebote des Korans und durch gewisse herkömmliche Sitten gebunden. Bei den Türken gibt es keinen Adel und außer den Priestern (Imams) und geistlichen Orden (Derwischen) keine Ständeunterschiede. Der Großherr bewohnt das Serail, eine Vereinigung von mehreren Palästen, Gärten, Wohnhäusern u. dgl. Die Wohnung der von den Männern streng geschiedenen Frauen heißt Harem; jeder vornehme Türke hat einen solchen, da ihm gestattet ist, vier Frauen zu nehmen und so viele Sclavinnen zu halten, als er ernähren kann; am reichsten ist der großherrliche Harem, dem der Kislar Aga, das Haupt der schwarzen Verschnittenen, vorgesetzt ist. — Dem Sultan zunächst steht der Groß-Vezier, dessen Palast die Pforte heißt. Auf ihm liegt die ganze Last der Reichsgeschäfte; er führt

Digitized by Google

den Vorsitz im Divan oder dem hohen Rath, der bei wichtigen Angelegenheiten einberufen wird und woran der Großadmiral (Kapudan Pascha), die zwei Oberrichter (Kadi askers), der Minister des Auswärtigen (Reis Effendi, dem die Dolmetscher, Dragomans, untergeordnet sind), der Großschatzmeister (Defterdar) u. A. Antheil haben. — Von großem Einfluß auf die Verwaltung und Rechtspflege ist das Collegium der in Rangklassen getheilten Ulemas, oder Gesetzeskundigen, die in allen wichtigen Angelegenheiten um ihr Gutachten (Fetwa) befragt werden; das Oberhaupt dieser Gelehrten, aus denen gewöhnlich die Richter für die größern und kleinern Städte (Mollahs und Kadis) genommen werden, ist der Mufti. Die Provinzen werden durch Statthalter oder Beamte mit unbeschränkter militärischer und richterlicher Gewalt regiert. Nach dem Umfang ihres Gebiets führen sie verschiedene Namen. Beglerbegs (Fürsten der Fürsten) haben ganze Provinzen (Rum und Anatoli) unter sich; kleinere Theile werden von Paschas, noch kleinere von Beys (Begs), die kleinsten von Agas verwaltet; keiner ist indeß von dem andern abhängig. — Die Moslemin entrichteten an die Schatzkammer den Zehnten von dem Ertrag ihrer Güter; die nicht muselmännischen Unterthanen (Rajahs) bezahlten Kopfgeld (Haratsch), Grund- und Vermögenssteuer, und wurden durch willkürliche und harte Frohndienste und durch den Knabenzins zur Ergänzung der Janitscharen gedrückt. — Zum Glück für das Abendland gab zu gleicher Zeit Hassan, ein mit Klugheit und hohen Eigenschaften begabter Fürst, dem Reiche der Perser eine ungewöhnliche Stärke. Hallers historischer Roman Usong (Anh. §. 55) beschreibt das Leben dieses Beherrschers, wie Xenophons Kyropädie (§. 101) das Leben des Kyros. Auf den Trümmern von Hassans Hause gründete im Anfang des nächsten Jahrhunderts ein schwärmerischer Anhänger Ali's (§. 261) die Dynastie der Sofis.

§. 415. Die erste Hälfte des 16. Jahrhunderts war die glänzendste Pe-
Selim I. 1512—20. riode der osmanischen Waffen. Mohammeds Enkel, **Selim I.**, machte den Tigris zur Ostgrenze gegen Persien, besiegte die Mammeluken in zwei mörderischen Schlachten und fügte Syrien und Aegypten seinem Reiche bei.
Sulei-man der Prächtige 1520—66. Auch legte er den Grund zu der türkischen Seemacht. Sein Sohn **Suleiman** (Soliman) der Prächtige schritt auf Selims Eroberungsbahn fort. Rhodus, das die Johanniter gegen Mohammeds II. Angriff muthig und glücklich vertheidigt, wurde mit großer Anstrengung belagert. Aber heldenmüthig schlugen auch jetzt die Ordensritter mit 6000 Mann unter der Anführung ihres hochherzigen Großmeisters (Villiers de l'Isle Adam) alle Angriffe der übermüthigen Feinde zurück. An 150,000 Türken waren bereits bei der Belagerung umgekommen, als die Ritter endlich gegen freien Abzug die Insel
1522. räumten und Malta bezogen (§. 308). — Leichter waren Suleimans Eroberungen an der Donau, wo er Belgrad und Peterwardein erstürmte und
1526. nach der schrecklichen **Schlacht von Mohacs** (bei welcher der junge König Ludwig II. von Ungarn und Böhmen auf der Flucht in den Sümpfen das Leben verlor) die Hälfte von Ungarn mit Ofen in seine Gewalt brachte. Ferdinand von Oesterreich wurde als Ludwigs Nachfolger anerkannt, aber Suleiman entschied sich für seinen Mitbewerber, Zapolya von Siebenbürgen (§. 407), und rückte mit Heeresmacht bis vor die Mauern von Wien.
1529. Der Heldenmuth der Besatzung dieser Kaiserstadt rettete jedoch das christliche Abendland vor türkischer Knechtschaft. Nach großen Verlusten und wilden Verheerungen zog Suleiman in sein Reich zurück und überließ das nördliche Ungarn den blutigen Parteikämpfen, durch die endlich Ferdinand gegen Tribut

Digitized by Google

die Krone erlangte. — Auch in Asien dehnte Suleiman die Reichsgrenzen aus; Bagdad, Basra, Mosul und Yemen wurden unterworfen und in Nordafrika erhielt die Pforte die Schutzherrlichkeit über die von zwei unternehmenden Brüdern aus Lesbos (Horuk und Schereddin oder Hairaddin Barbarossa, Söhnen eines Töpfers) den bisherigen arabischen Herrschern entrissenen Seeräuberstaaten Algier, Tunis und Tripolis. — Im Bunde mit Franz I. von Frankreich bedrohte Suleiman wiederholt Unteritalien; aber sowohl dieses Land als das von ihm hart bedrängte Malta widerstanden seiner Macht. In hohem Alter zog er zu neuen Eroberungen nach Ungarn aus, starb aber vor Sigeth, bei dessen Vertheidigung der hochherzige Zrinyi 1566.
den Heldentod fand.

§. 416. Mit Suleiman ging die Kraft der Osmanen zu Grabe. Seine schwachen, im Harem erzogenen Nachfolger vergaßen über den erschlaffenden Sinnengenüssen des Serails die kriegerischen Tugenden ihrer Vorfahren, während doch ihre Herrschaft auf den Säbel gegründet war. Durch die Ränke des Harem wurden die Herrscher und obersten Beamten gestürzt; die Janitscharen verweichlichten, seitdem ihnen gestattet war zu heirathen und ihre Kinder in die Schaar einreihen zu lassen; an die Stelle des kriegerischen, auf der Staatserziehung beruhenden Geistes traten Trotz und Uebermuth und der unheilbringende Geist des Aufruhrs. Die Richter und Statthalter ließen sich bestechen, Druck und Erpressungen entvölkerten die Provinzen, orientalische Weichlichkeit und erschlaffende Sinnengenüsse brachen die Kraft des Volks. Bald lagerte sich Verwilderung und Oede über die von ihnen besetzten Länder des byzantinischen Reichs; denn wo die Türken ihren Fuß hinsetzten, zertraten sie alle Keime des Lebens. „Um ihre Städte, in deren Ruinen ihre Paschas wohnten, schufen sie eine Wüste. Die Bevölkerung des Landes, das sie besetzten, wurde im Kriege oft völlig ausgerottet, und ihre Zahl hob sich nicht im Frieden. Der Ackerbau und alle auf Produktenerzeugung hinzielenden Gewerbe lagen unter ihrer Herrschaft darnieder. Für den Verkehr und seine Beförderung geschah wenig oder nichts. Die Straßen, welche sie etwa in den eroberten Ländern vorfanden, ließen sie verfallen, ihre Flüsse versumpfen und verwildern und daher war überall, soweit ihre Herrschaft reichte, fast nur der alte unbequeme und unbehülfliche Transport durch Karavanen mit Hülfe von Saumthieren möglich.“ Das schwarze Meer verfiel in dunkle Nacht und wurde wieder „ungastlich“ wie vor den Zeiten der Griechen. Kein blühender Hafen schmückte mehr die Ufer, an denen nur dann und wann Nomaden mit ihren Heerden vorüberzogen. Geistesträgheit hinderte die eigene Ausbildung und ihre den Christenhaß nährende Religion hielt sie von der Aneignung der abendländischen Cultur ab. Unter diesen Umständen wäre es den christlichen Staaten leicht gewesen, den Türken einen Theil der Eroberungen wieder zu entreißen, hätte nicht gegenseitiger Neid und Eifersucht jede gemeinschaftliche Unternehmung vereitelt. So blieb selbst der glorreiche Sieg, den Karls V. natürlicher Sohn Don Juan von Oesterreich und die Venetianer in der

Digitized by Google

1571. **Seeschlacht von Lepanto** über die Türken davon trugen, ohne andere Resultate, als daß die türkische Flotte vernichtet ward. Nicht einmal die Seeräuberstaaten Nordafrika's konnten von der spanischen Macht dauernd unterworfen werden.

§. 417. Ausgang des Mittelalters. Maximilians I. Regierung kann als Uebergangsperiode des Mittelalters in die neue Zeit gelten. Denn während er selbst seinem ganzen Wesen nach der scheidenden Ritterzeit angehört und als der „letzte Ritter" auf dem deutschen Kaiserthron dasteht, ist seine Regierungszeit auch zugleich der Wendepunkt der europäischen Politik und des diplomatischen Verkehrs der Fürsten und Höfe mit einander. Liest man von den kühnen und gefahrvollen Jagden des stattlichen Maximilian (Sage von der Martinswand), von seinen tapfern Thaten im Feld und Turnier, von seiner Liebe für die gesunkene Ritter- und Minnedichtung (Anh. §. 23), von seinen Kriegszügen in den Niederlanden, in Ungarn, in Italien, von seiner romantischen Vermählung mit Maria von Burgundien (§. 399), so erkennt man allenthalben den Charakter des Mittelalters, die Ideen der Ritterzeit; betrachtet man aber die politischen Bündnisse in Italien, die diplomatischen Ränke, die Trennungen und Vereinbarungen der Höfe, den Bund von Cambray (§. 383), wo rohe Herrschsucht und Ländergier durch feine Staatskunst bezwungen wird, so fühlt man sich in eine Zeit versetzt, in welcher dynastische Interessen und politische Vortheile die Seele des Staatslebens bilden, wo Bündnisse und Gegenbündnisse eine europäische Politik begründen, wo die Schicksale des einen Staats auf alle andern zurückwirken. Diese Anfänge einer diplomatischen Staatskunst tragen noch das Gepräge der Einfachheit und Naivetät an sich. Je nach dem augenblicklichen Vortheile verbindet man sich heute mit dem, morgen mit jenem; der Freund von gestern wird heute Gegner, kann aber in Kurzem wieder in das frühere Verhältniß zurückkehren. Man trägt Eigennutz und Selbstsucht offen zur Schau und sucht sie nicht durch eine trügerische Maske zu verhüllen. Maximilians Zeitgenossen, Heinrich VII. von England, Ludwig XI. von Frankreich und Ferdinand der Katholische von Spanien können als „Reihenführer in politischen Trugkünsten" gelten. Im Mittelalter suchte sich alles Gleichartige zu verbinden, um dem Verschiedenartigen, das feindlich gegenüberlag, die Spitze bieten zu können; daher die Zünfte, Körperschaften und Bündnisse. Auf dieselbe Weise waren auch die Staaten und Nationen gesondert, ohne andere als feindliche Berührungen, ohne Wechselwirkung auf einander. Dieser Zustand der Trennung und Abgeschlossenheit findet sein Ende während der Regierungszeit Maximilians; in Italien, der Pflanzstätte der neuen Cultur, berühren sich beim Uebergang in das 16. Jahrhundert die bedeutendsten Staaten Europa's, Deutschland, Frankreich, Spanien, England, die Schweiz, Ungarn. Kriege, Bündnisse, Friedensschlüsse vermehren die Berührungen und befördern den innern Zusammenhang; die Wechselbeziehung und Wechselwirkung der einzelnen Staaten

Digitized by Google

wird immer bemerkbarer; die mittelalterliche Sonderung weicht allmählich einem verwickelten Staatensystem; die Schicksale und Begebenheiten des einen Staats wirken auf die andern ein; Entdeckungen, Erfindungen und mächtige Ideen werden schnell europäisches Gemeingut; der unter Maximilian eingerichtete Postenlauf zwischen Wien und Brüssel erleichtert die Verbindung zwischen Ost und West; eine Erschütterung, die in irgend einem europäischen Lande stattfindet, zittert im ganzen Erdtheil nach. Die große Verbreitung der lateinischen Sprache fördert und mehrt den Völkerverkehr. — Und wie die Staaten und Nationen in nähere Beziehung und Wechselverbindung treten, so auch die Stände. In demselben Maaße, als der Ritterstand sank und sich durch rohes Raubwesen des Ruhmes der Vorfahren unwürdig machte, als der Minnedienst zur Wollust und Unzucht entartete, so daß es zum vornehmen Wesen gehörte, „auf dem Narrenschiff der Buhlschaft nachzufahren" und die Bastarde fürstlicher und edler Häuser in den französisch-burgundischen Kriegen als eine gefürchtete Kriegsmacht ins Feld zogen; hebt sich der Bürgerstand und ersetzt durch Bildung, Wohlstand und Kraft die Vorrechte der Geburt und der ritterlichen Erziehung, die jener voraus hatte. Eine kräftige Bürgerwehr, die als Fußvolk ins Feld zieht und in den großen Kämpfen des 14. und 15. Jahrhunderts die Angriffe der stahlfesten Reihen des Adels mit Ruhm besteht, drängt die Ritterschaft aus dem Alleinbesitz der Waffen und der Kriegsübung; die Einführung der Schießgewehre und die zunehmende Sitte, mit geworbenen Söldnertruppen die Schlachten zu schlagen, raubt dem berittenen Adel vollends das Uebergewicht und stellt ihn in Eine Reihe mit dem aufstrebenden Bürgerstand. Die Edelleute siedeln sich in den Städten an, und indem sie allmählich mit den reichern und angesehenern Geschlechtern bürgerlicher Abkunft verschmelzen, streben beide gemeinschaftlich nach einem höheren Thatenziel, befleißigen sie sich beide eines ehrbaren Lebens und edlerer Sitte. — Die zwei großen Leuchter des christlichen Mittelalters, Kaiserthum und Papstthum, hatten ihren Glanz verloren, jenes durch die wachsende Macht der Landesfürsten, welche das Ansehen der von ihnen geschaffenen Reichsgewalt immer mehr beschränkten und statt der Herrschaft des Gesetzes eine „Freiheit" bis zur Anarchie aufrichteten; dieses durch den Mißbrauch, den die kirchlichen Oberhäupter während ihres Aufenthalts in Avignon von ihrer Stellung machten, und durch die Entartung des Klerus, der das Salz der Erde sein sollte, sich aber allen Lüsten und Lastern ergab und statt der Kindschaft Gottes einen knechtischen Geist erzog. Die großen Kirchenversammlungen des 15. Jahrhunderts brachten die Entartung des Klerus und den Verfall des Papstthums recht zu Tage, so daß der künstlich errungene Sieg des letztern nur ein Schein war, wie das letzte Aufflackern einer erlöschenden Fackel. Vor dem erstarkten Volksgeist und der erwachten Vernunft konnten die Gebilde mittelalterlicher Gläubigkeit und beschränkter Einsicht nicht länger bestehen. So drängte Alles der neuen Zeit zu. Der stolze Bau der Feudalmonarchie und der kirchlichen Selbstherrlichkeit war morsch geworden;

Digitized by Google

wie hätte er die Schläge, die zu gleicher Zeit von verschiedenen Seiten gegen denselben geführt wurden, bestehen sollen? Ein Tod bringender Stillstand war in das Staats- und Kirchenleben eingekehrt; sollte nicht die Stagnation eine allgemeine Fäulniß erzeugen, so mußte ein neuer großartiger Kampf Leben und Bewegung in die Masse bringen. „Mit den alten Mitteln, welche die Krankheit so tief hatten wurzeln lassen, war keine Heilung möglich. Zu helfen war nur durch tiefe Umwandlungen; in den Herzen der Menschen mußte es anders werden; der Einzelne mußte aus dem niedrigen Kreis seiner Selbstsucht und Gier emporgerissen, es mußte in ihm selbst das Gefühl der Verantwortlichkeit und der Pflicht, das Bedürfniß innerer Erhebung und Versöhnung entzündet werden; es mußte zwischen der falschen Alternative des Diesseits und Jenseits eine Welt sittlicher Kräfte und Zwecke entstehen, ein Dasein, in dem es wahr wurde, daß der Mensch nach Gottes Ebenbild geschaffen sei."

Druck der Hofbuchdruckerei in Altenburg.
(H. A. Pierer.)

Digitized by Google

Digitized by Google

Digitized by Google
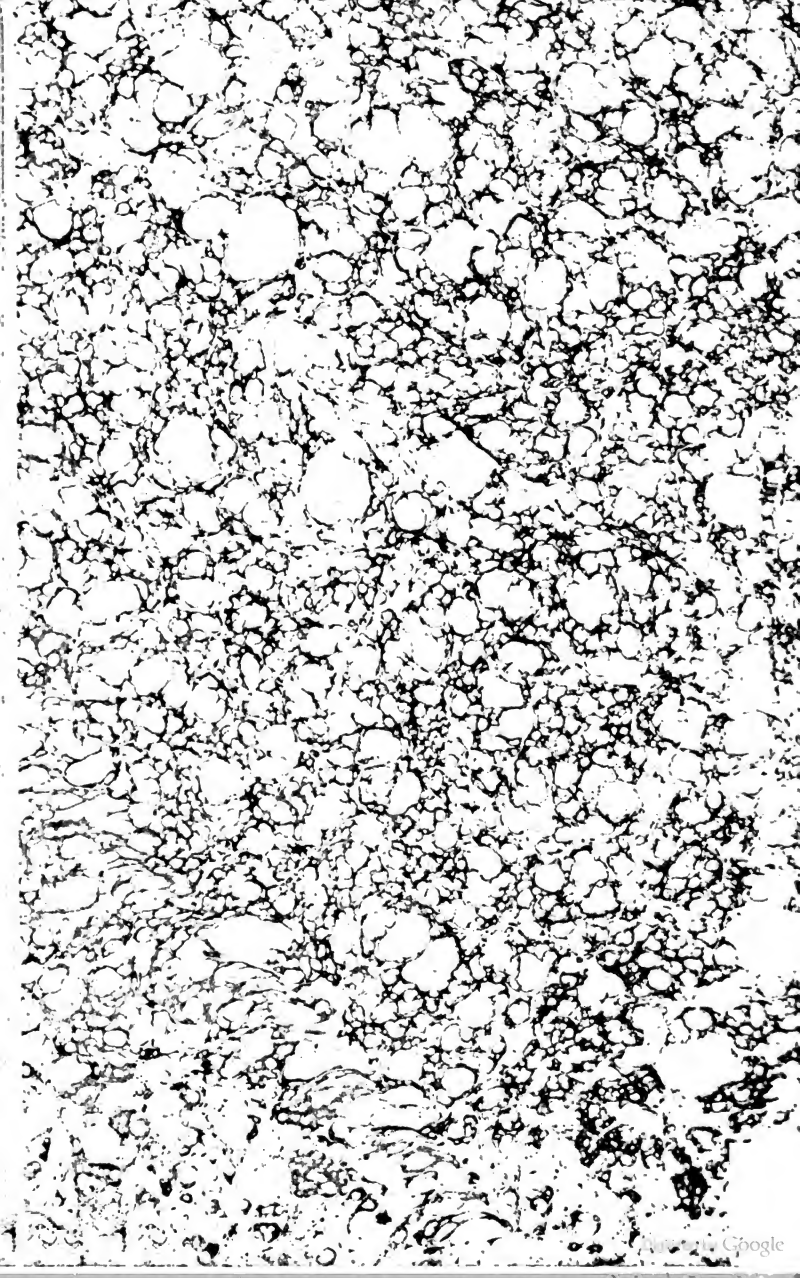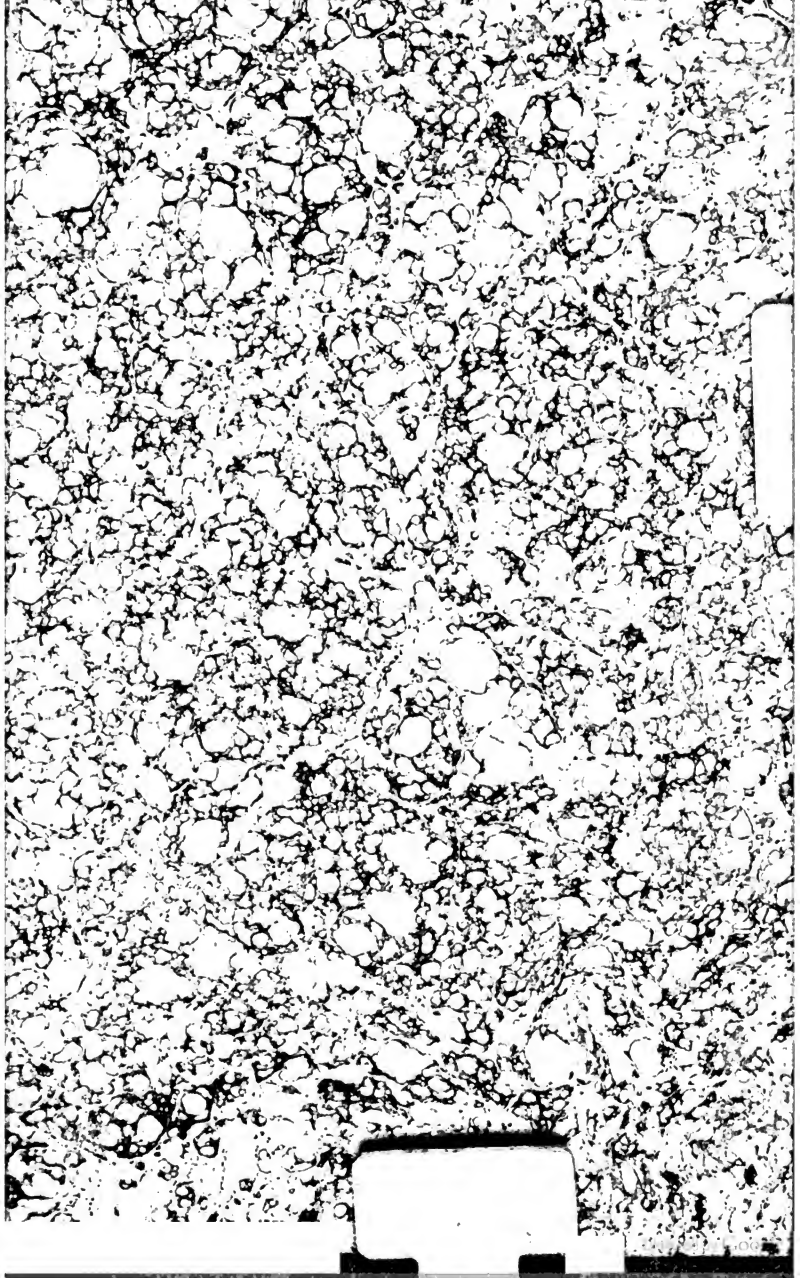
Digitized by Google